

# **Minorenni e giovani adulti in carico ai Servizi minorili**

## **Analisi statistica dei dati**

- ***Dati riferiti alla data del 15 marzo 2023***
- ***Dati di flusso dell'anno 2023, fino al 15 marzo***

**ELABORAZIONE SU DATI DEL SISTEMA INFORMATIVO DEI SERVIZI MINORILI  
RIFERITI ALLA DATA DEL 15 MARZO 2023  
EFFETTUATA IN DATA 20 MARZO 2023**

Dipartimento per la Giustizia minorile e di comunità  
Ufficio I del Capo Dipartimento  
Sezione Statistica  
Via Damiano Chiesa, 24 00136 - Roma  
Tel. 06/68188268 - 274 - 279 - 297  
E-mail: *statistiche.dgmc@giustizia.it*

*([http://www.centrostudinisida.it/Statistica/statistiche\\_minori.html](http://www.centrostudinisida.it/Statistica/statistiche_minori.html))  
([https://www.giustizia.it/giustizia/it/mg\\_1\\_14.page?selectedNode=0\\_6](https://www.giustizia.it/giustizia/it/mg_1_14.page?selectedNode=0_6))*

## **Premessa**

La presente analisi statistica è stata pensata per fornire un quadro sintetico e aggiornato dei minorenni e giovani adulti (fino ai venticinque anni) che per provvedimenti di natura penale sono presenti nei servizi minorili residenziali o in carico ai servizi sociali per i minorenni.

Gli *Uffici di Servizio Sociale per i minorenni* (USSM) intervengono in ogni stato e grado del procedimento penale, dal momento in cui, a seguito di denuncia, il minore entra nel circuito penale fino alla conclusione del suo percorso giudiziario; l'intervento a favore del minore viene avviato, su segnalazione dell'Autorità Giudiziaria, con la raccolta degli elementi conoscitivi per l'accertamento della personalità e per l'elaborazione dell'inchiesta sociale di base e prosegue con la formulazione del progetto educativo e con l'attuazione dei provvedimenti disposti dal giudice.

I Servizi minorili residenziali sono:

- *i Centri di prima accoglienza* (CPA), che accolgono temporaneamente i minorenni fermati, accompagnati o arrestati in flagranza di reato dalle forze dell'ordine su disposizione del Procuratore della Repubblica per i minorenni; il minore permane nel Centro di prima accoglienza fino all'udienza di convalida, per un tempo massimo di novantasei ore; nel corso dell'udienza di convalida il giudice (GIP) valuta se esistono elementi sufficienti per convalidare l'arresto o il fermo e decide sull'eventuale applicazione di una delle quattro possibili misure cautelari previste per i minorenni (prescrizioni, permanenza in casa, collocamento in comunità, custodia cautelare);
- *le Comunità*, ministeriali e del privato sociale, che hanno dimensioni strutturali e organizzative connotate da una forte apertura all'ambiente esterno, in cui sono collocati i minori sottoposti alla misura cautelare prevista dall'art.22 del D.P.R.448/88 (collocamento in comunità); l'ingresso in comunità può essere disposto anche nell'ambito di un provvedimento di messa alla prova o di concessione di una misura alternativa alla detenzione o di applicazione delle misure di sicurezza; alcune Comunità sono annesse ai Centri di prima accoglienza;
- *gli Istituti penali per i minorenni* (IPM), in cui sono eseguite la misura della custodia cautelare e la pena detentiva; gli IPM sono concepiti strutturalmente in modo da fornire risposte adeguate alla particolarità della giovane utenza ed alle esigenze connesse all'esecuzione dei provvedimenti dell'Autorità Giudiziaria; l'attività trattamentale è svolta da un'équipe multidisciplinare, in cui è presente un operatore socio-educativo di riferimento stabile appartenente all'Amministrazione; le attività formative, professionali, culturali e di animazione sono effettuate in collaborazione con operatori di altri Enti e avvalendosi di associazioni del privato sociale e del volontariato; negli IPM è presente personale del Corpo di Polizia Penitenziaria adeguatamente formato al rapporto con l'adolescenza.

L'Amministrazione gestisce, inoltre i *Centri diurni polifunzionali* (CDP), Servizi minorili non residenziali per l'accoglienza diurna di minori e giovani adulti dell'area penale o in situazioni di

disagio sociale e a rischio di devianza, anche se non sottoposti a procedimento penale, non censiti nella presente rilevazione.

I CDP offrono attività educative, di studio, di formazione-lavoro, nonché ludico-ricreative e sportive.

La maggior parte dei minori autori di reato in carico agli USSM è sottoposta a misure da eseguire in area penale esterna; la detenzione, infatti, assume per i minori di età carattere di residualità, per lasciare spazio a percorsi sanzionatori alternativi.

Negli ultimi anni si sta assistendo ad una sempre maggiore applicazione del collocamento in comunità, non solo quale misura cautelare, ma anche nell'ambito di altri provvedimenti giudiziari, per la sua capacità di contemperare le esigenze educative con quelle contenitive di controllo.

L'utenza dei Servizi minorili è prevalentemente maschile; le ragazze sono soprattutto di nazionalità straniera e provengono dai Paesi dell'area dell'ex Jugoslavia e dalla Romania.

La presenza degli stranieri è maggiormente evidente nei Servizi residenziali; i dati sulle provenienze evidenziano che negli ultimi anni alle nazionalità più ricorrenti nell'ambito della devianza, quali il Marocco, la Romania, l'Albania e i Paesi dell'ex Jugoslavia, tutt'ora prevalenti, si sono affiancate altre nazionalità, singolarmente poco rilevanti in termini numerici, ma che hanno contribuito a rendere multietnico e più complesso il quadro complessivo dell'utenza.

Con riferimento all'età, la componente dei "giovani adulti", <sup>(1)</sup> costituita da ragazzi di età tra i 18 e i 24 anni compiuti, ha assunto nel tempo un'importanza crescente, soprattutto in termini di presenza negli Istituti penali per i minorenni.

La criminalità minorile è connotata dalla prevalenza dei reati contro il patrimonio e, in particolare, dei reati di furto e rapina. Frequenti sono anche le violazioni delle disposizioni in materia di sostanze stupefacenti, mentre tra i reati contro la persona prevalgono le lesioni personali volontarie.

(1) Le misure cautelari, le misure penali di comunità, le altre misure alternative, le sanzioni sostitutive, le pene detentive e le misure di sicurezza si eseguono secondo le norme e con le modalità previste per i minorenni anche nei confronti di coloro che nel corso dell'esecuzione abbiano compiuto il diciottesimo ma non il venticinquesimo anno di età, sempre che, non ricorrano particolari ragioni di sicurezza valutate dal giudice competente, tenuto conto altresì delle finalità rieducative ovvero quando le predette finalità non risultano in alcun modo perseguibili a causa della mancata adesione al trattamento in atto. L'esecuzione rimane affidata al personale dei servizi minorili. Queste disposizioni si applicano anche quando l'esecuzione ha inizio dopo il compimento del diciottesimo anno di età, (art. 24 D.Lgs. 28 luglio 1989, n. 272, come modificato dall'art.5, comma 1, D.L. 26 giugno 2014, n. 92, convertito, con modificazioni, dalla L. 11 agosto 2014, n 117, e, successivamente, dall'art. 9, comma 1, D.Lgs. 2 ottobre 2018, n. 121).

# Minorenni e giovani adulti in carico ai Servizi della Giustizia Minorile

## Dati di riepilogo - Situazione al 15 marzo 2023

Servizi minorili	Sesso		Totale
	maschi	femmine	

### Presenti nei Servizi residenziali

Centri di prima accoglienza	8	0	8
Istituti penali per i minorenni	368	12	380
Comunità ministeriali	25	0	25
Comunità private	825	51	876
<b>Totale presenti alla data considerata</b>	<b>1.226</b>	<b>63</b>	<b>1.289</b>

### In carico agli Uffici di servizio sociale per i minorenni <sup>(1)</sup>

In messa alla prova	2.780	184	2.964
<i>In casa</i>	2.357	161	2.518
<i>In comunità</i>	423	23	446
In misura penale di comunità/ alternativa alla detenzione, sostitutiva, di sicurezza, cautelare delle prescrizioni e della permanenza in casa	364	15	379
<i>In casa</i>	305	14	319
<i>In comunità</i>	59	1	60
In Comunità, per misura diversa dalle precedenti	343	22	365
Negli Istituti penali per i minorenni	361	10	371
Nei Centri di prima accoglienza	2	2	4
Per indagini sociali e progetti trattamentali <sup>(2)</sup>	1.680	193	1.873
In altra situazione <sup>(3)</sup>	7.332	910	8.242
<b>Totale soggetti in carico alla data considerata</b>	<b>12.862</b>	<b>1.336</b>	<b>14.198</b>

### Frequentanti i Centri diurni polifunzionali

<b>N. minori frequentanti alla data considerata</b>	<b>97</b>	<b>7</b>	<b>104</b>
---	-----------	----------	------------

Note:

(1) I dati riguardano i minorenni e giovani adulti in carico agli USSM per l'esecuzione di un provvedimento e/o per indagini sociali e progetti trattamentali.

**Sono compresi i soggetti presenti nei Servizi residenziali che sono anche in carico agli USSM.**

(2) Sono i soggetti in carico solo per indagini e progetti; sono esclusi coloro che sono in carico anche per provvedimenti in esecuzione in area penale esterna o interna, già considerati nelle precedenti voci della tabella.

(3) I dati sono riferiti ai soggetti in carico agli Uffici di servizio sociale per i minorenni per i quali si è conclusa l'esecuzione di una misura o è stata già evasa una richiesta dell'Autorità Giudiziaria, che sono in attesa di un'udienza.

*I dati sono acquisiti dal Sistema Informativo dei Servizi Minorili (SISM) e sono riferiti alla situazione alla data del 15 marzo 2023; l'elaborazione è stata effettuata in data 20 marzo 2023.*

## UFFICI DI SERVIZIO SOCIALE PER I MINORENNI

### DATI DI FLUSSO

Tabella 1 – Minorenni e giovani adulti in carico agli Uffici di servizio sociale per i minorenni, secondo il periodo di presa in carico, la nazionalità e il sesso. Anno 2023 - fino al 15 marzo.

Periodo di presa in carico	Italiani			Stranieri			Totale		
	m	f	mf	m	f	mf	m	f	mf
Presi in carico per la prima volta nel 2023	1.258	176	<b>1.434</b>	299	22	<b>321</b>	1.557	198	<b>1.755</b>
Già precedentemente in carico	9.665	1.005	<b>10.670</b>	2.851	285	<b>3.136</b>	12.516	1.290	<b>13.806</b>
<b>Totale</b>	<b>10.923</b>	<b>1.181</b>	<b>12.104</b>	<b>3.150</b>	<b>307</b>	<b>3.457</b>	<b>14.073</b>	<b>1.488</b>	<b>15.561</b>

Tabella 2a - Minorenni e giovani adulti in carico agli Uffici di servizio sociale per i minorenni, secondo l'età alla prima presa in carico, la nazionalità e il sesso. Anno 2023 - fino al 15 marzo.

Età alla prima presa in carico	Italiani			Stranieri			Totale		
	m	f	mf	m	f	mf	m	f	mf
meno di 14 anni	85	17	<b>102</b>	21	4	<b>25</b>	106	21	<b>127</b>
<b>14 anni</b>	712	78	<b>790</b>	209	46	<b>255</b>	921	124	<b>1.045</b>
<b>15 anni</b>	1.815	237	<b>2.052</b>	480	58	<b>538</b>	2.295	295	<b>2.590</b>
<b>16 anni</b>	2.604	289	<b>2.893</b>	717	70	<b>787</b>	3.321	359	<b>3.680</b>
<b>17 anni</b>	2.816	260	<b>3.076</b>	887	63	<b>950</b>	3.703	323	<b>4.026</b>
<b>giovani adulti</b>	2.891	300	<b>3.191</b>	836	66	<b>902</b>	3.727	366	<b>4.093</b>
<b>Totale</b>	<b>10.923</b>	<b>1.181</b>	<b>12.104</b>	<b>3.150</b>	<b>307</b>	<b>3.457</b>	<b>14.073</b>	<b>1.488</b>	<b>15.561</b>

Tabella 2b - Minorenni e giovani adulti in carico agli Uffici di servizio sociale per i minorenni, secondo l'età nel periodo considerato, la nazionalità e il sesso. Anno 2023 - fino al 15 marzo.

Età nel periodo considerato	Italiani			Stranieri			Totale		
	m	f	mf	m	f	mf	m	f	mf
meno di 14 anni	42	7	<b>49</b>	6	1	<b>7</b>	48	8	<b>56</b>
<b>14 anni</b>	140	35	<b>175</b>	27	2	<b>29</b>	167	37	<b>204</b>
<b>15 anni</b>	586	120	<b>706</b>	159	23	<b>182</b>	745	143	<b>888</b>
<b>16 anni</b>	1.318	178	<b>1.496</b>	318	38	<b>356</b>	1.636	216	<b>1.852</b>
<b>17 anni</b>	2.052	224	<b>2.276</b>	563	54	<b>617</b>	2.615	278	<b>2.893</b>
<b>giovani adulti</b>	6.785	617	<b>7.402</b>	2.077	189	<b>2.266</b>	8.862	806	<b>9.668</b>
<b>Totale</b>	<b>10.923</b>	<b>1.181</b>	<b>12.104</b>	<b>3.150</b>	<b>307</b>	<b>3.457</b>	<b>14.073</b>	<b>1.488</b>	<b>15.561</b>

L'età è calcolata all'inizio dell'anno per i soggetti in carico da periodi precedenti, alla presa in carico per i nuovi soggetti.

*I dati sono acquisiti dal Sistema Informativo dei Servizi Minorili (SISM) e sono riferiti alla situazione alla data del 15 marzo 2023; l'elaborazione è stata effettuata in data 20 marzo 2023.*

Tabella 3 - Minorenni e giovani adulti in carico agli Uffici di servizio sociale per i minorenni, secondo la provenienza e il sesso. Anno 2023 - fino al 15 marzo.

Paesi di provenienza	Sesso		Totale
	maschi	femmine	
<b>Italia</b>	<b>10.923</b>	<b>1.181</b>	<b>12.104</b>
<b>Altri Paesi dell'Unione Europea</b>	<b>531</b>	<b>126</b>	<b>657</b>
di cui: Romania	411	89	500
<b>Altri Paesi europei</b>	<b>617</b>	<b>89</b>	<b>706</b>
di cui: Albania	306	13	319
Bosnia-Erzegovina	54	45	99
Kosovo	51	2	53
Moldova	53	6	59
Serbia	45	14	59
<b>Africa</b>	<b>1.624</b>	<b>68</b>	<b>1.692</b>
di cui: Algeria	50	3	53
Egitto	200	1	201
Gambia	55	0	55
Marocco	706	33	739
Senegal	92	3	95
Tunisia	336	7	343
<b>America</b>	<b>164</b>	<b>9</b>	<b>173</b>
<b>Asia</b>	<b>213</b>	<b>15</b>	<b>228</b>
<b>Apolidi</b>	<b>1</b>	<b>0</b>	<b>1</b>
<b>Totale</b>	<b>14.073</b>	<b>1.488</b>	<b>15.561</b>

La tabella riporta il dettaglio dei Paesi per i quali il numero di minori è risultato pari o superiore a 50.

*I dati sono acquisiti dal Sistema Informativo dei Servizi Minorili (SISM) e sono riferiti alla situazione alla data del 15 marzo 2023; l'elaborazione è stata effettuata in data 20 marzo 2023.*

Tabella 4 - Minorenni e giovani adulti in carico agli Uffici di servizio sociale per i minorenni, secondo la sede e il periodo di presa in carico. Anno 2023 - fino al 15 marzo.

USSM	Periodo di presa in carico		Totale
	Presi in carico per la prima volta nel 2023	Già precedentemente in carico	
Ancona	110	593	703
Bari	81	1.011	1.092
Bologna	59	957	1.016
Bolzano	40	195	235
Brescia	80	873	953
Cagliari	60	366	426
Caltanissetta	46	499	545
Campobasso	30	191	221
Catania	105	785	890
Catanzaro	98	587	685
Firenze	152	638	790
Genova	74	393	467
L'Aquila	50	415	465
Lecce	57	382	439
Messina	37	342	379
Milano	59	634	693
Napoli	128	799	927
Palermo	115	833	948
Perugia	82	199	281
Potenza	21	261	282
Reggio Calabria	55	231	286
Roma	138	1.377	1.515
Salerno	45	253	298
Sassari	29	259	288
Taranto	40	180	220
Torino	57	687	744
Trento	16	216	232
Trieste	26	257	283
Venezia	64	288	352

I soggetti in carico a più USSM sono conteggiati in corrispondenza di ciascuno di essi; la somma dei dati delle diverse sedi USSM è superiore al numero effettivo dei soggetti in carico nel periodo in esame e, per questo motivo, non è riportata in tabella.

*I dati sono acquisiti dal Sistema Informativo dei Servizi Minorili (SISM) e sono riferiti alla situazione alla data del 15 marzo 2023; l'elaborazione è stata effettuata in data 20 marzo 2023.*



Tabella 5 – Reati dei minorenni e giovani adulti in carico agli Uffici di servizio sociale per i minorenni, secondo la categoria. Anno 2023 - fino al 15 marzo.

REATI	Italiani			Stranieri			Totale		
	m	f	mf	m	f	mf	m	f	mf
<b>DELITTI</b>									
<b>Contro la persona</b>	<b>9.531</b>	<b>960</b>	<b>10.491</b>	<b>3.083</b>	<b>176</b>	<b>3.259</b>	<b>12.614</b>	<b>1.136</b>	<b>13.750</b>
di cui: Omicidio volontario consumato	57	6	63	29	0	29	86	6	92
Omicidio volontario tentato	167	8	175	42	0	42	209	8	217
Percosse	426	82	508	152	15	167	578	97	675
Lesioni personali volontarie	4.148	373	4.521	1.463	89	1.552	5.611	462	6.073
Lesioni personali colpose	94	14	108	4	0	4	98	14	112
Rissa	555	46	601	203	14	217	758	60	818
Sfruttamento pornografia minorile	322	10	332	37	0	37	359	10	369
Detenzione di materiale pornografico coinvolgente minori	152	13	165	15	0	15	167	13	180
Violenze sessuali	594	16	610	251	6	257	845	22	867
Sequestro di persona	77	4	81	64	1	65	141	5	146
Violenza privata	527	44	571	184	6	190	711	50	761
Minaccia	1.317	187	1.504	418	31	449	1.735	218	1.953
Atti persecutori (stalking)	511	71	582	121	6	127	632	77	709
Violazione di domicilio	112	26	138	34	2	36	146	28	174
Diffamazione	79	36	115	20	2	22	99	38	137
<b>Contro famiglia, moralità pubblica, buon costume</b>	<b>479</b>	<b>41</b>	<b>520</b>	<b>105</b>	<b>4</b>	<b>109</b>	<b>584</b>	<b>45</b>	<b>629</b>
di cui: Maltrattamenti in famiglia	449	38	487	84	3	87	533	41	574
<b>Contro il patrimonio</b>	<b>11.465</b>	<b>763</b>	<b>12.228</b>	<b>6.137</b>	<b>769</b>	<b>6.906</b>	<b>17.602</b>	<b>1.532</b>	<b>19.134</b>
di cui: Furto	4.688	403	5.091	2.597	611	3.208	7.285	1.014	8.299
Rapina	2.961	121	3.082	2.139	90	2.229	5.100	211	5.311
Estorsione	659	28	687	246	14	260	905	42	947
Danni	1.666	140	1.806	592	27	619	2.258	167	2.425
Truffa	87	19	106	33	1	34	120	20	140
Ricettazione	1.307	35	1.342	502	26	528	1.809	61	1.870
<b>Contro l'incolumità pubblica</b>	<b>3.460</b>	<b>127</b>	<b>3.587</b>	<b>817</b>	<b>10</b>	<b>827</b>	<b>4.277</b>	<b>137</b>	<b>4.414</b>
di cui: stupefacenti	3.170	120	3.290	721	7	728	3.891	127	4.018
Incendio	91	0	91	32	2	34	123	2	125
Danneggiamento seguito da incendio	153	6	159	53	1	54	206	7	213
<b>Contro la fede pubblica</b>	<b>476</b>	<b>81</b>	<b>557</b>	<b>233</b>	<b>51</b>	<b>284</b>	<b>709</b>	<b>132</b>	<b>841</b>
di cui: Falsità in atti e persone	428	76	504	220	51	271	648	127	775
<b>Contro Stato, altre istituzioni, ordine pubblico</b>	<b>2.361</b>	<b>168</b>	<b>2.529</b>	<b>991</b>	<b>58</b>	<b>1.049</b>	<b>3.352</b>	<b>226</b>	<b>3.578</b>
di cui: Violenza, resistenza a P.U.	2.032	115	2.147	860	47	907	2.892	162	3.054
<b>Altri delitti</b>	<b>596</b>	<b>43</b>	<b>639</b>	<b>89</b>	<b>4</b>	<b>93</b>	<b>685</b>	<b>47</b>	<b>732</b>
di cui: Armi	419	18	437	18	0	18	437	18	455
Codice della strada	51	4	55	6	0	6	57	4	61
<b>Totale DELITTI</b>	<b>28.368</b>	<b>2.183</b>	<b>30.551</b>	<b>11.455</b>	<b>1.072</b>	<b>12.527</b>	<b>39.823</b>	<b>3.255</b>	<b>43.078</b>
<b>CONTRAVVENZIONI</b>	<b>2.165</b>	<b>122</b>	<b>2.287</b>	<b>757</b>	<b>43</b>	<b>800</b>	<b>2.922</b>	<b>165</b>	<b>3.087</b>
di cui: Ordine pubblico e tranquillità pubblica	444	52	496	131	9	140	575	61	636
Incolumità pubblica	122	7	129	29	0	29	151	7	158
Prevenzione di talune specie di reati	71	4	75	18	15	33	89	19	108
Armi	1.358	54	1.412	560	18	578	1.918	72	1.990
Codice della strada	147	5	152	8	0	8	155	5	160
<b>SANZIONI AMMINISTRATIVE</b>	<b>295</b>	<b>3</b>	<b>298</b>	<b>52</b>	<b>1</b>	<b>53</b>	<b>347</b>	<b>4</b>	<b>351</b>
di cui: Codice della strada	279	2	281	47	0	47	326	2	328
<b>TOTALE COMPLESSIVO</b>	<b>30.828</b>	<b>2.308</b>	<b>33.136</b>	<b>12.264</b>	<b>1.116</b>	<b>13.380</b>	<b>43.092</b>	<b>3.424</b>	<b>46.516</b>

I dati sono riferiti ai reati dei procedimenti penali a carico dei minori nel periodo in esame; il numero dei reati è superiore al numero dei minori in quanto un minore può avere a carico uno o più reati.

La tabella riporta il dettaglio delle tipologie di reato con frequenza pari o superiore a 100 o di particolare interesse.

*I dati sono acquisiti dal Sistema Informativo dei Servizi Minorili (SISM) e sono riferiti alla situazione alla data del 15 marzo 2023; l'elaborazione è stata effettuata in data 20 marzo 2023.*

Tabella 6 – Minorenni e giovani adulti in carico agli Uffici di servizio sociale per i minorenni negli anni dal 2007 al 2022 secondo la nazionalità e il sesso.

Anni	Italiani			Stranieri			Totale		
	m	f	mf	m	f	mf	m	f	mf
2007	10.689	1.083	<b>11.772</b>	2.516	456	<b>2.972</b>	13.205	1.539	<b>14.744</b>
2008	13.015	1.382	<b>14.397</b>	2.944	473	<b>3.417</b>	15.959	1.855	<b>17.814</b>
2009	14.023	1.457	<b>15.480</b>	2.981	424	<b>3.405</b>	17.004	1.881	<b>18.885</b>
2010	14.335	1.337	<b>15.672</b>	2.387	304	<b>2.691</b>	16.722	1.641	<b>18.363</b>
2011	15.260	1.624	<b>16.884</b>	2.870	403	<b>3.273</b>	18.130	2.027	<b>20.157</b>
2012	14.885	1.745	<b>16.630</b>	3.322	455	<b>3.777</b>	18.207	2.200	<b>20.407</b>
2013	14.509	1.713	<b>16.222</b>	3.469	522	<b>3.991</b>	17.978	2.235	<b>20.213</b>
2014	14.192	1.748	<b>15.940</b>	3.661	594	<b>4.255</b>	17.853	2.342	<b>20.195</b>
2015	14.136	1.777	<b>15.913</b>	3.937	688	<b>4.625</b>	18.073	2.465	<b>20.538</b>
2016	14.492	1.871	<b>16.363</b>	4.691	794	<b>5.485</b>	19.183	2.665	<b>21.848</b>
2017	13.533	1.680	<b>15.213</b>	4.559	694	<b>5.253</b>	18.092	2.374	<b>20.466</b>
2018	14.091	1.692	<b>15.783</b>	4.859	663	<b>5.522</b>	18.950	2.355	<b>21.305</b>
2019	14.027	1.689	<b>15.716</b>	4.678	569	<b>5.247</b>	18.705	2.258	<b>20.963</b>
2020	13.162	1.509	<b>14.671</b>	3.893	455	<b>4.348</b>	17.055	1.964	<b>19.019</b>
2021	14.567	1.630	<b>16.197</b>	4.147	453	<b>4.600</b>	18.714	2.083	<b>20.797</b>
2022	15.137	1.677	<b>16.814</b>	4.276	461	<b>4.737</b>	19.413	2.138	<b>21.551</b>

Grafico 1 – Minorenni e giovani adulti in carico agli Uffici di servizio sociale per i minorenni negli anni dal 2007 al 2022 secondo la nazionalità.



Grafico 2 – Minorenni e giovani adulti in carico agli Uffici di servizio sociale per i minorenni negli anni dal 2007 al 2022 secondo il periodo di presa in carico.



Grafico 3 – Minorenni e giovani adulti in carico agli Uffici di servizio sociale per i minorenni nell'anno 2022 secondo il periodo di presa in carico.

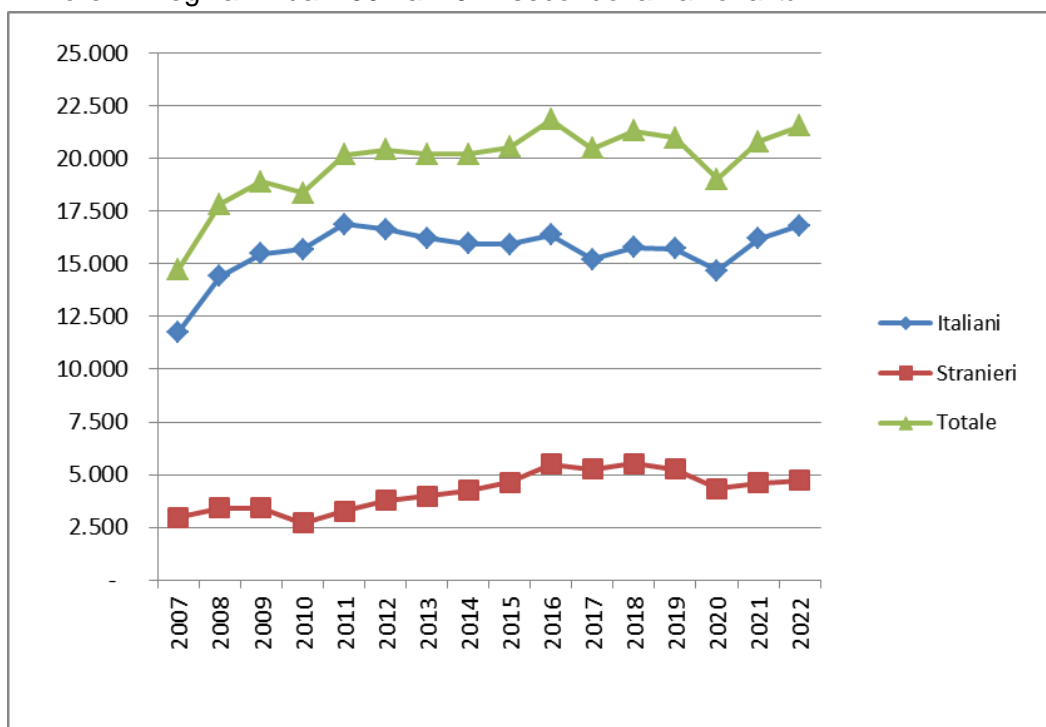

## CENTRI DI PRIMA ACCOGLIENZA

Tabella 7 – Ingressi e presenze nei Centri di prima accoglienza nell'anno 2023, per sede di CPA. Situazione al 15 marzo.

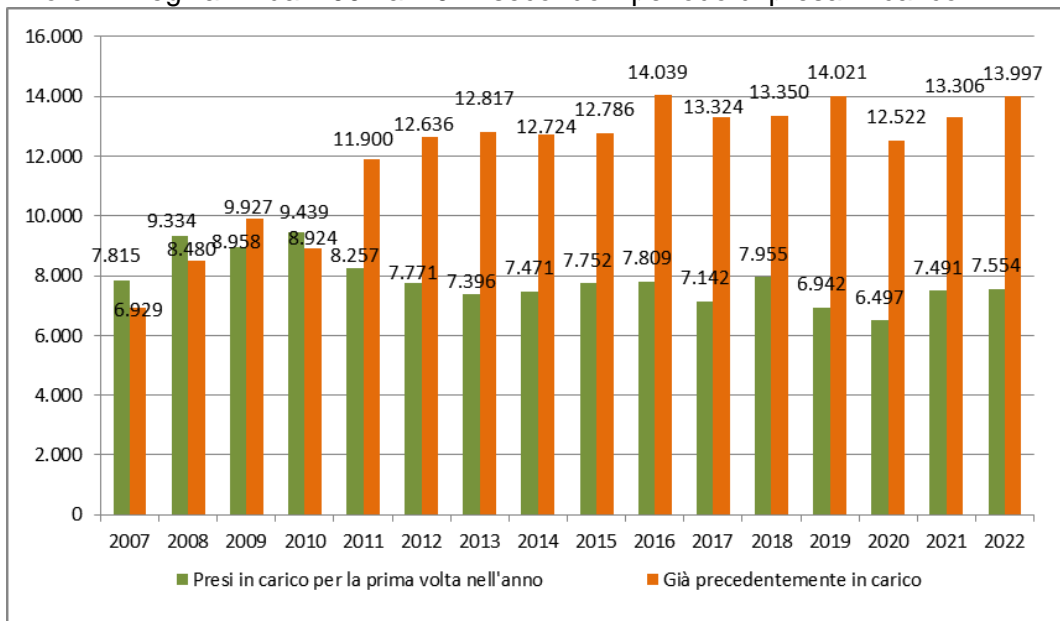
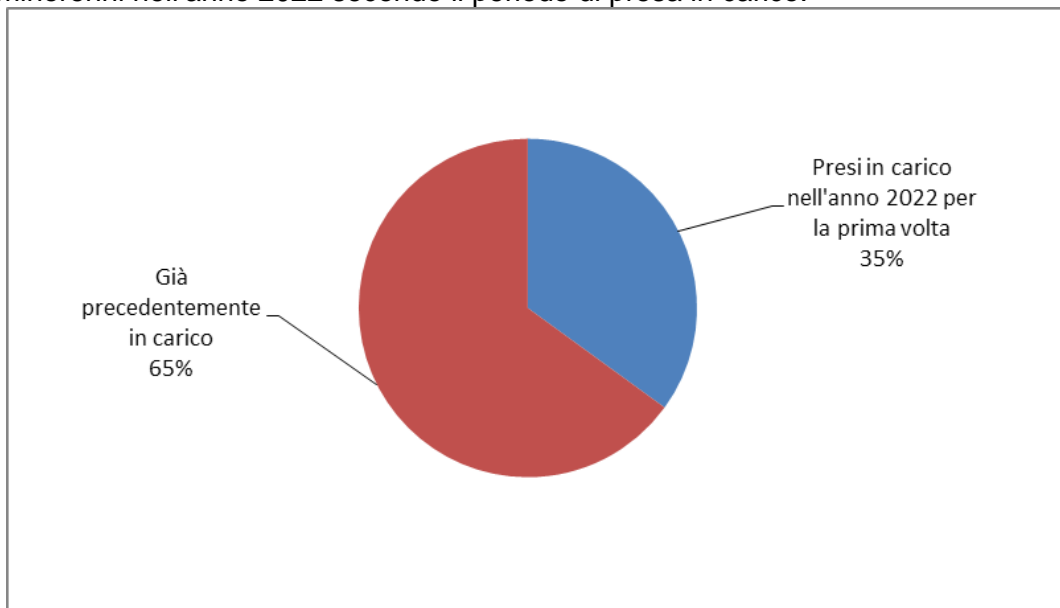
CPA	Ingressi stabili (compresi trasferimenti tra CPA)	Presenza media giornaliera	Presenti al 15 marzo 2023
Torino	43	1,9	0
Genova	12	0,8	0
Milano	11	0,3	6
Treviso	7	0,4	0
Bologna	10	0,4	0
Firenze	7	0,3	0
Roma	25	1,1	0
Ancona	2	0,1	1
L'Aquila	0	0,0	0
Napoli (*)	9	0,3	0
Nisida (NA) (*)	1	0,0	0
Salerno	2	0,1	0
Bari	2	0,1	0
Lecce	1	0,1	0
Catanzaro	2	0,1	0
Potenza	0	0,0	0
Palermo	1	0,0	0
Messina	0	0,0	0
Caltanissetta	1	0,1	0
Catania	17	0,7	1
Quartucciu (CA)	4	0,2	0
Sassari	0	0,0	0
<b>Totale</b>	<b>157</b>	<b>7,1</b>	<b>8</b>

(\*) Napoli = maschile; Nisida (NA) = femminile.

CPA Milano: attività sospesa dal 26.3.2021 al 5.3.2023; durante il periodo di sospensione l'utenza maschile è stata accolta dal CPA di Torino, l'utenza femminile è tuttora accolta dal CPA DI Bologna.

*I dati sono acquisiti dal Sistema Informativo dei Servizi Minorili (SISM) e sono riferiti alla situazione alla data del 15 marzo 2023; l'elaborazione è stata effettuata in data 20 marzo 2023.*

Tabella 8 – Ingressi nei Centri di prima accoglienza secondo l'età, la nazionalità e il sesso. Anno 2023 - fino al 15 marzo.

Età	Italiani			Stranieri			Totale		
	m	f	mf	m	f	mf	m	f	mf
<b>meno di 14 anni</b>	0	0	<b>0</b>	0	0	<b>0</b>	0	0	<b>0</b>
<b>14 anni</b>	7	0	<b>7</b>	2	1	<b>3</b>	9	1	<b>10</b>
<b>15 anni</b>	20	0	<b>20</b>	13	1	<b>14</b>	33	1	<b>34</b>
<b>16 anni</b>	20	2	<b>22</b>	17	1	<b>18</b>	37	3	<b>40</b>
<b>17 anni</b>	41	5	<b>46</b>	24	1	<b>25</b>	65	6	<b>71</b>
<b>18 anni e oltre</b>	0	0	<b>0</b>	2	0	<b>2</b>	2	0	<b>2</b>
<b>Totale</b>	<b>88</b>	<b>7</b>	<b>95</b>	<b>58</b>	<b>4</b>	<b>62</b>	<b>146</b>	<b>11</b>	<b>157</b>

Tabella 9 - Ingressi nei Centri di prima accoglienza secondo la provenienza e il sesso. Anno 2023 - fino al 15 marzo.

Paesi di provenienza	Sesso		Totale
	maschi	femmine	
<b>Italia</b>	<b>88</b>	<b>7</b>	<b>95</b>
<b>Altri Paesi dell'Unione Europea</b>	<b>4</b>	<b>0</b>	<b>4</b>
di cui: Romania	4	0	4
<b>Altri Paesi europei</b>	<b>7</b>	<b>3</b>	<b>10</b>
di cui: Bosnia-Erzegovina	3	1	4
<b>Africa</b>	<b>44</b>	<b>0</b>	<b>44</b>
di cui: Algeria	4	0	4
Egitto	9	0	9
Marocco	17	0	17
Tunisia	13	0	13
<b>America</b>	<b>2</b>	<b>0</b>	<b>2</b>
<b>Asia</b>	<b>1</b>	<b>1</b>	<b>2</b>
<b>Totale</b>	<b>146</b>	<b>11</b>	<b>157</b>

La tabella riporta il dettaglio dei Paesi per i quali il numero di minori è risultato pari o superiore a 3.

Tabella 10 – Delitti a carico dei minori entrati nei Centri di prima accoglienza secondo la categoria. Anno 2023 - fino al 15 marzo.

DELITTI	Italiani			Stranieri			Totale		
	m	f	mf	m	f	mf	m	f	mf
<b>Contro la persona</b>	<b>17</b>	<b>2</b>	<b>19</b>	<b>14</b>	<b>0</b>	<b>14</b>	<b>31</b>	<b>2</b>	<b>33</b>
di cui: Omicidio volontario consumato	1	1	2	1	0	1	2	1	3
Omicidio volontario tentato	6	1	7	3	0	3	9	1	10
Lesioni personali volontarie	10	0	10	10	0	10	20	0	20
<b>Contro la famiglia, la moralità pubblica, il buon costume</b>	<b>3</b>	<b>0</b>	<b>3</b>	<b>0</b>	<b>0</b>	<b>0</b>	<b>3</b>	<b>0</b>	<b>3</b>
di cui: Maltrattamenti in famiglia	3	0	3	0	0	0	3	0	3
<b>Contro il patrimonio</b>	<b>39</b>	<b>1</b>	<b>40</b>	<b>64</b>	<b>4</b>	<b>68</b>	<b>103</b>	<b>5</b>	<b>108</b>
di cui: Furto	10	0	10	8	2	10	18	2	20
Rapina	20	1	21	52	2	54	72	3	75
Estorsione	4	0	4	0	0	0	4	0	4
Danni	2	0	2	2	0	2	4	0	4
Ricettazione	3	0	3	1	0	1	4	0	4
<b>Contro l'incolumità pubblica</b>	<b>44</b>	<b>2</b>	<b>46</b>	<b>7</b>	<b>0</b>	<b>7</b>	<b>51</b>	<b>2</b>	<b>53</b>
di cui: Stupefacenti	44	2	46	7	0	7	51	2	53
<b>Contro la fede pubblica</b>	<b>1</b>	<b>1</b>	<b>2</b>	<b>2</b>	<b>0</b>	<b>2</b>	<b>3</b>	<b>1</b>	<b>4</b>
di cui: Falsità in atti e persone	1	1	2	2	0	2	3	1	4
<b>Contro Stato, altre istituzioni, ordine pubblico</b>	<b>7</b>	<b>1</b>	<b>8</b>	<b>4</b>	<b>2</b>	<b>6</b>	<b>11</b>	<b>3</b>	<b>14</b>
di cui: Violenza, resistenza, oltraggio	7	1	8	4	2	6	11	3	14
<b>Altri delitti</b>	<b>1</b>	<b>0</b>	<b>1</b>	<b>3</b>	<b>0</b>	<b>3</b>	<b>4</b>	<b>0</b>	<b>4</b>
di cui: Norme in materia di immigrazione	0	0	0	3	0	3	3	0	3
<b>Totale DELITTI</b>	<b>112</b>	<b>7</b>	<b>119</b>	<b>94</b>	<b>6</b>	<b>100</b>	<b>206</b>	<b>13</b>	<b>219</b>

La tabella riporta il dettaglio dei delitti con frequenza pari o superiori a 3.

I dati sono riferiti ai delitti per i quali i minori sono entrati in CPA; il numero dei delitti è superiore al numero degli ingressi in quanto un minore può essere entrato nella struttura per uno o più delitti.

Tabella 11 – Uscite dai Centri di prima accoglienza secondo il provvedimento di dimissione, la nazionalità e il sesso. Anno 2023 - fino al 15 marzo.

Uscite	Italiani			Stranieri			Totale		
	m	f	mf	m	f	mf	m	f	mf
<b>Con applicazione misura cautelare</b>									
Prescrizioni	4	1	5	2	0	2	6	1	7
Permanenza in casa	18	0	18	8	0	8	26	0	26
Collocamento in comunità	40	3	43	15	3	18	55	6	61
Custodia cautelare	17	2	19	23	1	24	40	3	43
<b>Altre uscite</b>									
Remissione in libertà	6	0	6	5	0	5	11	0	11
Decorrenza dei termini	0	0	0	0	0	0	0	0	0
Minore di 14 anni	0	0	0	0	0	0	0	0	0
Minore in stato gravidanza	0	0	0	0	0	0	0	0	0
Estraneità al fatto	0	0	0	0	0	0	0	0	0
Mancanza di altri presupposti	0	0	0	0	0	0	0	0	0
Maggiorenne	0	0	0	0	0	0	0	0	0
<b>Totale</b>	<b>85</b>	<b>6</b>	<b>91</b>	<b>53</b>	<b>4</b>	<b>57</b>	<b>138</b>	<b>10</b>	<b>148</b>

I dati sono acquisiti dal Sistema Informativo dei Servizi Minorili (SISM) e sono riferiti alla situazione alla data del 15 marzo 2023; l'elaborazione è stata effettuata in data 20 marzo 2023.

Tabella 12 - Ingressi nei Centri di prima accoglienza negli anni dal 2007 al 2022 secondo la nazionalità e il sesso.

Anni	Italiani			Stranieri			Totale		
	m	f	mf	m	f	mf	m	f	mf
2007	1.469	76	<b>1.545</b>	1.236	604	<b>1.840</b>	2.705	680	<b>3.385</b>
2008	1.462	85	<b>1.547</b>	1.021	340	<b>1.361</b>	2.483	425	<b>2.908</b>
2009	1.443	51	<b>1.494</b>	704	224	<b>928</b>	2.147	275	<b>2.422</b>
2010	1.355	68	<b>1.423</b>	616	214	<b>830</b>	1.971	282	<b>2.253</b>
2011	1.337	75	<b>1.412</b>	696	235	<b>931</b>	2.033	310	<b>2.343</b>
2012	1.191	65	<b>1.256</b>	668	269	<b>937</b>	1.859	334	<b>2.193</b>
2013	951	67	<b>1.018</b>	690	312	<b>1.002</b>	1.641	379	<b>2.020</b>
2014	689	38	<b>727</b>	565	256	<b>821</b>	1.254	294	<b>1.548</b>
2015	613	40	<b>653</b>	579	206	<b>785</b>	1.192	246	<b>1.438</b>
2016	658	48	<b>706</b>	517	158	<b>675</b>	1.175	206	<b>1.381</b>
2017	583	37	<b>620</b>	484	171	<b>655</b>	1.067	208	<b>1.275</b>
2018	579	39	<b>618</b>	318	154	<b>472</b>	897	193	<b>1.090</b>
2019	501	32	<b>533</b>	304	82	<b>386</b>	805	114	<b>919</b>
2020	322	20	<b>342</b>	213	44	<b>257</b>	535	64	<b>599</b>
2021	319	19	<b>338</b>	219	23	<b>242</b>	538	42	<b>580</b>
2022	363	20	<b>383</b>	327	35	<b>362</b>	690	55	<b>745</b>

Grafico 4 - Ingressi nei Centri di prima accoglienza negli anni dal 2007 al 2022, secondo la nazionalità.

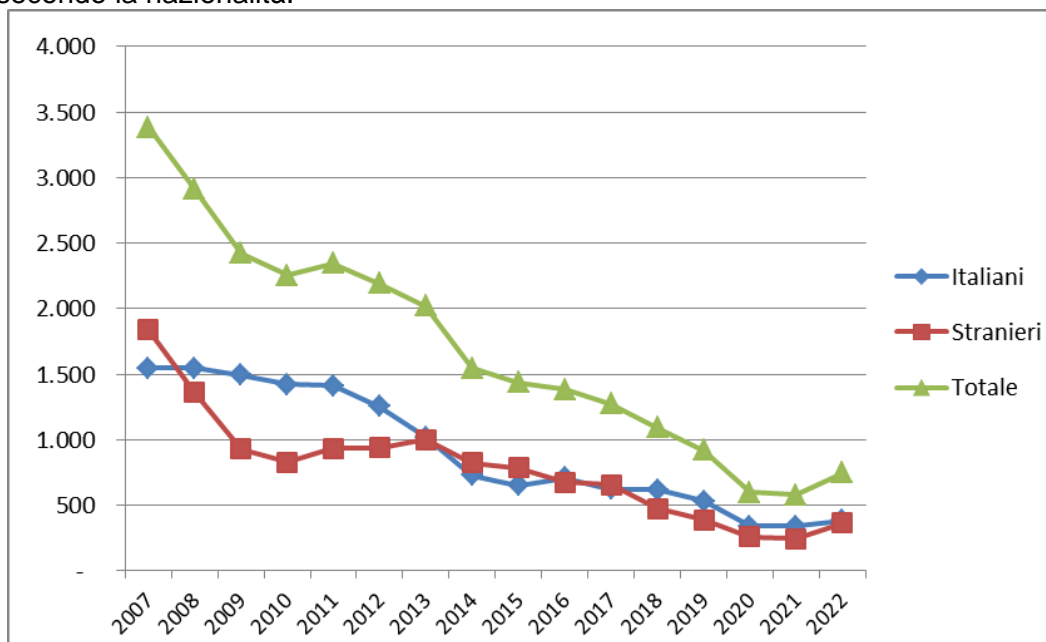

## COMUNITA'

Tabella 13 - Ingressi e presenze nelle Comunità nell'anno 2023. Comunità ministeriali e private. Situazione al 15 marzo.

### a. Comunità ministeriali

Comunità ministeriali	Collocamenti (compresi trasferimenti tra Comunità)	Presenza media giornaliera	Presenti al 15 marzo 2023
Bologna	13	6,2	7
Catanzaro	13	7,9	12
Reggio Calabria	0	6,0	6
<b>Totale</b>	<b>26</b>	<b>20,2</b>	<b>25</b>

### b. Comunità private per regione della struttura.

Comunità private per regione	Collocamenti (compresi trasferimenti tra Comunità)	Presenza media giornaliera	Presenti al 15 marzo 2023
Piemonte	14	45,1	45
Valle d'Aosta	0	0,0	0
Liguria	3	11,9	13
Lombardia	71	199,0	202
Veneto	18	40,7	39
Trentino Alto Adige	3	4,1	5
Friuli Venezia Giulia	13	10,5	11
Emilia Romagna	17	51,3	53
Toscana	15	26,2	26
Umbria	6	9,6	9
Marche	2	23,9	23
Lazio	26	65,2	63
Abruzzo	1	4,7	5
Molise	0	0,0	0
Campania	37	121,1	119
Puglia	21	69,9	67
Basilicata	0	3,1	2
Calabria	17	23,7	30
Sicilia	43	134,6	134
Sardegna	14	26,2	30
<b>Totale</b>	<b>321</b>	<b>870,9</b>	<b>876</b>

*I dati sono acquisiti dal Sistema Informativo dei Servizi Minorili (SISM) e sono riferiti alla situazione alla data del 15 marzo 2023; l'elaborazione è stata effettuata in data 20 marzo 2023.*



c. Comunità private per Centro Giustizia Minorile inviante

Comunità private per Centro Giustizia Minorile	Collocamenti (compresi trasferimenti tra Comunità)	Presenza media giornaliera	Presenti al 15 marzo 2023
Torino	25	61,8	61
Milano	80	230,5	234
Venezia	38	66,0	68
Bologna	19	62,1	65
Firenze	18	35,4	35
Roma	27	75,5	75
Napoli	35	113,5	111
Bari	16	61,6	58
Catanzaro	11	22,4	26
Cagliari	13	26,6	30
Palermo	39	115,6	113
<b>Totale</b>	<b>321</b>	<b>870,9</b>	<b>876</b>

d. Riepilogo

Comunità	Collocamenti (compresi trasferimenti tra Comunità)	Presenza media giornaliera	Presenti al 15 marzo 2023
Comunità ministeriali	26	20,2	25
Comunità private	321	870,9	876
<b>Totale</b>	<b>347</b>	<b>891,1</b>	<b>901</b>

Tabella 14 – Collocamenti in Comunità secondo il motivo, la nazionalità e il sesso. Anno 2023 - fino al 15 marzo.

Motivo	Italiani			Stranieri			Totale		
	m	f	mf	m	f	mf	m	f	mf
Per misura cautelare del collocamento in comunità	103	8	111	40	5	45	143	13	156
Da prescrizioni, per trasformazione misura	0	0	0	0	0	0	0	0	0
Da permanenza in casa, per trasformazione misura	2	0	2	0	0	0	2	0	2
Da IPM, per trasformazione misura	13	0	13	27	0	27	40	0	40
Da IPM, per fine aggravamento	22	1	23	16	1	17	38	2	40
Per misura cautelare della permanenza in casa eseguita in comunità	2	0	2	0	0	0	2	0	2
Per messa alla prova	31	3	34	18	0	18	49	3	52
Per applicazione misure penali di comunità/alternative	3	0	3	7	0	7	10	0	10
Per misura di sicurezza	6	0	6	0	0	0	6	0	6
Per libertà controllata	0	0	0	0	0	0	0	0	0
Per arresto, fermo o accompagnamento	1	0	1	3	0	3	4	0	4
<b>Totale</b>	<b>183</b>	<b>12</b>	<b>195</b>	<b>111</b>	<b>6</b>	<b>117</b>	<b>294</b>	<b>18</b>	<b>312</b>

I dati sono acquisiti dal Sistema Informativo dei Servizi Minorili (SISM) e sono riferiti alla situazione alla data del 15 marzo 2023; l'elaborazione è stata effettuata in data 20 marzo 2023.

Tabella 15 – Collocamenti in Comunità secondo l'età, la nazionalità e il sesso. Anno 2023 - fino al 15 marzo.

Età	Italiani			Stranieri			Totale		
	m	f	mf	m	f	mf	m	f	mf
<b>meno di 14 anni</b>	1	0	<b>1</b>	0	0	<b>0</b>	1	0	<b>1</b>
<b>14 anni</b>	8	1	<b>9</b>	6	1	<b>7</b>	14	2	<b>16</b>
<b>15 anni</b>	30	4	<b>34</b>	7	2	<b>9</b>	37	6	<b>43</b>
<b>16 anni</b>	36	3	<b>39</b>	24	0	<b>24</b>	60	3	<b>63</b>
<b>17 anni</b>	69	3	<b>72</b>	46	2	<b>48</b>	115	5	<b>120</b>
<b>giovani adulti</b>	39	1	<b>40</b>	28	1	<b>29</b>	67	2	<b>69</b>
<b>Totale</b>	<b>183</b>	<b>12</b>	<b>195</b>	<b>111</b>	<b>6</b>	<b>117</b>	<b>294</b>	<b>18</b>	<b>312</b>

Tabella 16 - Collocamenti in Comunità secondo la provenienza e il sesso. Anno 2023 - fino al 15 marzo.

Paesi di provenienza	Sesso		Totale
	maschi	femmine	
<b>Italia</b>	<b>183</b>	<b>12</b>	<b>195</b>
<b>Altri Paesi dell'Unione Europea</b>	<b>6</b>	<b>2</b>	<b>8</b>
di cui: Romania	2	1	3
<b>Altri Paesi europei</b>	<b>17</b>	<b>1</b>	<b>18</b>
di cui: Albania	9	0	9
<b>Africa</b>	<b>80</b>	<b>1</b>	<b>81</b>
di cui: Egitto	22	0	22
Marocco	30	1	31
Tunisia	23	0	23
<b>America</b>	<b>2</b>	<b>1</b>	<b>3</b>
<b>Asia</b>	<b>6</b>	<b>1</b>	<b>7</b>
di cui: Afghanistan	4	1	5
<b>Totale</b>	<b>294</b>	<b>18</b>	<b>312</b>

La tabella riporta il dettaglio dei Paesi per i quali il numero di minori è risultato pari o superiore a 3.

*I dati sono acquisiti dal Sistema Informativo dei Servizi Minorili (SISM) e sono riferiti alla situazione alla data del 15 marzo 2023; l'elaborazione è stata effettuata in data 20 marzo 2023.*

Tabella 17 – Delitti a carico dei minorenni e giovani adulti collocati in Comunità secondo la categoria. Anno 2023 - fino al 15 marzo.

DELITTI	Italiani			Stranieri			Totale		
	m	f	mf	m	f	mf	m	f	mf
<b>Contro la persona</b>	<b>80</b>	<b>5</b>	<b>85</b>	<b>34</b>	<b>3</b>	<b>37</b>	<b>114</b>	<b>8</b>	<b>122</b>
di cui: Omicidio volontario consumato	2	1	3	0	0	0	2	1	3
Omicidio volontario tentato	8	1	9	5	0	5	13	1	14
Lesioni personali volontarie	41	1	42	20	3	23	61	4	65
Sfruttamento pornografia minorile	3	0	3	0	0	0	3	0	3
Violenze sessuali	2	0	2	6	0	6	8	0	8
Atti sessuali con minorenne	4	0	4	0	0	0	4	0	4
Sequestro di persona	5	0	5	0	0	0	5	0	5
Minaccia	4	1	5	0	0	0	4	1	5
Atti persecutori (stalking)	6	0	6	3	0	3	9	0	9
<b>Contro famiglia, moralità pubblica, buon costume</b>	<b>14</b>	<b>1</b>	<b>15</b>	<b>2</b>	<b>0</b>	<b>2</b>	<b>16</b>	<b>1</b>	<b>17</b>
di cui: Maltrattamenti in famiglia	14	1	15	2	0	2	16	1	17
<b>Contro il patrimonio</b>	<b>121</b>	<b>6</b>	<b>127</b>	<b>117</b>	<b>10</b>	<b>127</b>	<b>238</b>	<b>16</b>	<b>254</b>
di cui: Furto	20	0	20	19	2	21	39	2	41
Rapina	79	5	84	84	7	91	163	12	175
Estorsione	6	0	0	5	0	5	11	0	11
Danni	7	0	0	4	0	4	11	0	11
Ricettazione	7	1	0	4	1	5	11	2	13
<b>Contro l'incolumità pubblica</b>	<b>79</b>	<b>1</b>	<b>80</b>	<b>12</b>	<b>0</b>	<b>12</b>	<b>91</b>	<b>1</b>	<b>92</b>
di cui: Stupefacenti	79	1	80	10	0	10	89	1	90
<b>Contro la fede pubblica</b>	<b>3</b>	<b>2</b>	<b>5</b>	<b>3</b>	<b>1</b>	<b>4</b>	<b>6</b>	<b>3</b>	<b>9</b>
di cui: Falsità in atti e persone	3	2	5	3	1	4	6	3	9
<b>Contro Stato, altre istituzioni, ordine pubblico</b>	<b>15</b>	<b>4</b>	<b>19</b>	<b>6</b>	<b>1</b>	<b>7</b>	<b>21</b>	<b>5</b>	<b>26</b>
di cui: Violenza, resistenza a P.U.	11	4	15	6	1	7	17	5	22
Associazione di tipo mafioso	3	0	3	0	0	0	3	0	3
<b>Altri delitti</b>	<b>7</b>	<b>1</b>	<b>8</b>	<b>1</b>	<b>0</b>	<b>1</b>	<b>8</b>	<b>1</b>	<b>9</b>
di cui: Armi	7	1	8	1	0	1	8	1	9
<b>Totale DELITTI</b>	<b>319</b>	<b>20</b>	<b>339</b>	<b>175</b>	<b>15</b>	<b>190</b>	<b>494</b>	<b>35</b>	<b>529</b>

La tabella riporta il dettaglio dei delitti con frequenza pari o superiori a 3.

I dati sono riferiti ai delitti per i quali i soggetti sono stati collocati in Comunità; il numero dei delitti è superiore al numero degli ingressi in quanto un minore può essere entrato nella struttura per uno o più delitti.

Tabella 18 – Collocamenti in Comunità negli anni dal 2007 al 2022 secondo la nazionalità e il sesso.

Anni	Italiani			Stranieri			Totale		
	m	f	mf	m	f	mf	m	f	mf
2007	1.056	46	<b>1.102</b>	667	127	<b>794</b>	1.723	173	<b>1.896</b>
2008	1.130	65	<b>1.195</b>	651	119	<b>770</b>	1.781	184	<b>1.965</b>
2009	1.160	52	<b>1.212</b>	542	71	<b>613</b>	1.702	123	<b>1.825</b>
2010	1.189	59	<b>1.248</b>	490	83	<b>573</b>	1.679	142	<b>1.821</b>
2011	1.222	75	<b>1.297</b>	540	89	<b>629</b>	1.762	164	<b>1.926</b>
2012	1.225	60	<b>1.285</b>	631	122	<b>753</b>	1.856	182	<b>2.038</b>
2013	1.119	70	<b>1.189</b>	594	111	<b>705</b>	1.713	181	<b>1.894</b>
2014	929	50	<b>979</b>	583	154	<b>737</b>	1.512	204	<b>1.716</b>
2015	864	56	<b>920</b>	623	145	<b>768</b>	1.487	201	<b>1.688</b>
2016	965	64	<b>1.029</b>	691	103	<b>794</b>	1.656	167	<b>1.823</b>
2017	1.042	68	<b>1.110</b>	622	105	<b>727</b>	1.664	173	<b>1.837</b>
2018	1.149	73	<b>1.222</b>	631	108	<b>739</b>	1.780	181	<b>1.961</b>
2019	1.184	72	<b>1.256</b>	583	86	<b>669</b>	1.767	158	<b>1.925</b>
2020	911	51	<b>962</b>	467	39	<b>506</b>	1.378	90	<b>1.468</b>
2021	954	77	<b>1.031</b>	494	37	<b>531</b>	1.448	114	<b>1.562</b>
2022	974	57	<b>1.031</b>	612	34	<b>646</b>	1.586	91	<b>1.677</b>

Grafico 5 – Collocamenti in Comunità negli anni dal 2007 al 2022, secondo la nazionalità.



Tabella 19 – Presenza media giornaliera nelle Comunità nel periodo dal 2007 al 2022, secondo la nazionalità e il sesso.

Anni	Italiani			Stranieri			Totale		
	m	f	mf	m	f	mf	m	f	mf
2007	343	21	<b>364</b>	164	16	<b>180</b>	508	37	<b>544</b>
2008	419	28	<b>447</b>	216	14	<b>230</b>	635	42	<b>677</b>
2009	495	29	<b>524</b>	228	12	<b>240</b>	723	41	<b>764</b>
2010	578	29	<b>607</b>	205	15	<b>220</b>	783	44	<b>827</b>
2011	613	37	<b>650</b>	234	20	<b>253</b>	847	57	<b>904</b>
2012	632	43	<b>675</b>	262	20	<b>282</b>	894	63	<b>957</b>
2013	597	38	<b>635</b>	267	23	<b>290</b>	864	61	<b>925</b>
2014	518	33	<b>551</b>	262	24	<b>286</b>	780	57	<b>837</b>
2015	508	30	<b>538</b>	247	23	<b>270</b>	755	53	<b>808</b>
2016	521	34	<b>555</b>	281	21	<b>302</b>	802	55	<b>857</b>
2017	558	39	<b>597</b>	315	25	<b>339</b>	873	63	<b>936</b>
2018	631	40	<b>671</b>	312	29	<b>341</b>	943	69	<b>1.012</b>
2019	699	54	<b>752</b>	287	34	<b>321</b>	986	88	<b>1.073</b>
2020	662	36	<b>698</b>	272	22	<b>294</b>	934	58	<b>992</b>
2021	653	45	<b>698</b>	256	12	<b>268</b>	909	57	<b>966</b>
2022	582	39	<b>621</b>	251	12	<b>263</b>	833	51	<b>884</b>

Grafico 6 – Presenza media giornaliera nelle Comunità nel periodo dal 2007 al 2022, secondo la nazionalità.

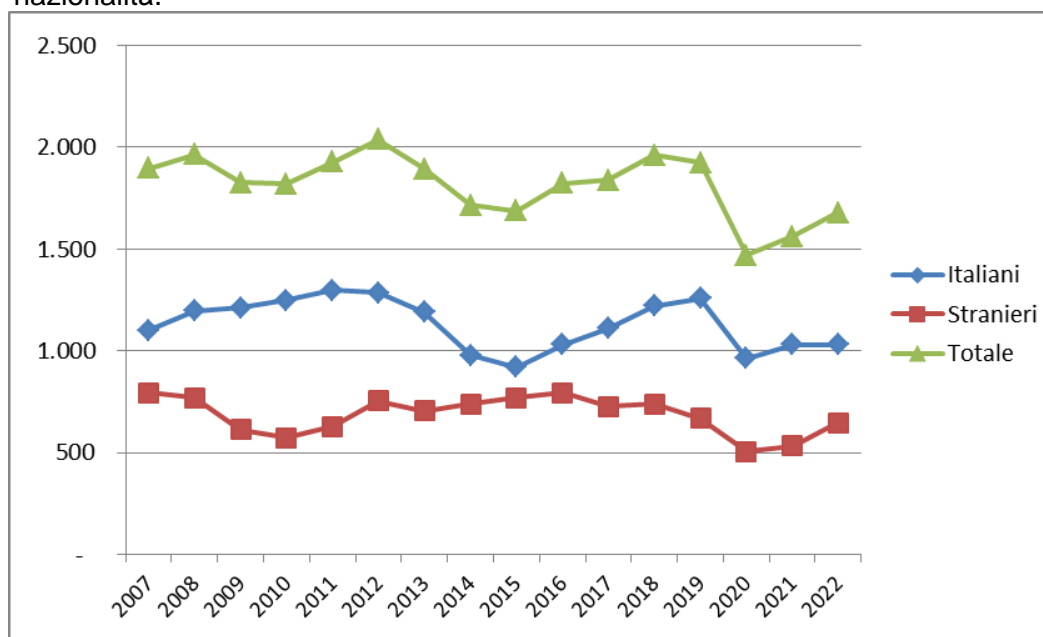
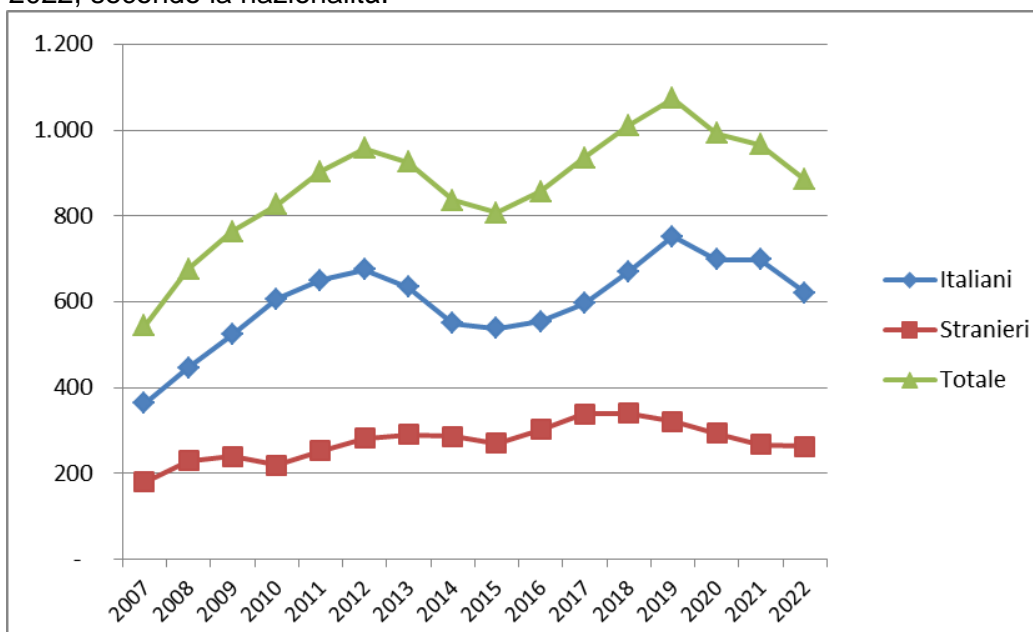

## ISTITUTI PENALI PER I MINORENNI

Tabella 20 - Ingressi e presenze negli Istituti penali per i minorenni nell'anno 2023, per sede. Situazione al 15 marzo.

IPM	Ingresso stabile (compresi trasferimenti tra IPM)	Presenza media giornaliera	Presenti al 15 marzo 2023
Torino	27	36,0	34
Pontremoli (MS) (*)	11	5,5	5
Milano	53	26,3	27
Treviso	0	0,0	0
Bologna	29	35,0	38
Firenze	7	16,7	13
Roma (**)	31	46,8	48
Nisida (NA) (**)	32	51,9	54
Airola (BN)	15	33,4	31
Bari	20	23,8	21
Potenza	10	14,2	15
Catanzaro	6	17,9	11
Palermo	27	18,8	21
Catania	26	27,9	26
Acireale (CT)	13	15,3	19
Caltanissetta	13	8,6	9
Quartucciu (CA)	5	9,3	8
<b>Totale</b>	<b>325</b>	<b>387,6</b>	<b>380</b>

(\*) solo femminile

(\*\*) con sezione femminile

IPM Treviso: attività sospesa dal 13.04.2022.

*I dati sono acquisiti dal Sistema Informativo dei Servizi Minorili (SISM) e sono riferiti alla situazione alla data del 15 marzo 2023; l'elaborazione è stata effettuata in data 20 marzo 2023.*

Tabella 21 - Detenuti presenti negli IPM alla data del 15 marzo 2023, secondo la sede dell'IPM e l'età.

IPM	Minorenni		Giovani adulti		Totale
	14-15 anni	16-17 anni	18-20 anni	21-24 anni	
Torino	8	14	10	2	<b>34</b>
Pontremoli (MS) (*)	1	3	0	1	<b>5</b>
Milano	1	9	16	1	<b>27</b>
Treviso	0	0	0	0	<b>0</b>
Bologna	2	17	12	7	<b>38</b>
Firenze	1	5	5	2	<b>13</b>
Roma (**)	2	19	20	7	<b>48</b>
Nisida (NA) (**)	3	27	21	3	<b>54</b>
Airola (BN)	1	8	12	10	<b>31</b>
Bari	1	7	9	4	<b>21</b>
Potenza	1	6	4	4	<b>15</b>
Catanzaro	1	6	3	1	<b>11</b>
Palermo	2	7	10	2	<b>21</b>
Catania	4	11	7	4	<b>26</b>
Acireale (CT)	2	4	11	2	<b>19</b>
Caltanissetta	1	4	2	2	<b>9</b>
Quartucciu (CA)	2	0	2	4	<b>8</b>
<b>Totale</b>	<b>33</b>	<b>147</b>	<b>144</b>	<b>56</b>	<b>380</b>

(\*) solo femminile

(\*\*) con sezione femminile

Tabella 22 – Detenuti presenti negli IPM alla data del 15 marzo 2023, secondo l'età, la nazionalità e il sesso.

Età	Italiani			Stranieri			Totale		
	maschi	femmine	Totale	maschi	femmine	Totale	maschi	femmine	Totale
<b>14-15 anni</b>	18	1	<b>19</b>	14	0	<b>14</b>	32	1	<b>33</b>
<b>16-17 anni</b>	61	4	<b>65</b>	79	3	<b>82</b>	140	7	<b>147</b>
<b>18-20 anni</b>	85	0	<b>85</b>	58	1	<b>59</b>	143	1	<b>144</b>
<b>21-24 anni</b>	31	2	<b>33</b>	22	1	<b>23</b>	53	3	<b>56</b>
<b>Totale</b>	<b>195</b>	<b>7</b>	<b>202</b>	<b>173</b>	<b>5</b>	<b>178</b>	<b>368</b>	<b>12</b>	<b>380</b>

I dati sono acquisiti dal Sistema Informativo dei Servizi Minorili (SISM) e sono riferiti alla situazione alla data del 15 marzo 2023; l'elaborazione è stata effettuata in data 20 marzo 2023.

Tabella 23 – Detenuti presenti negli Istituti penali per i minorenni alla data del 15 marzo 2023, per posizione giuridica, età, nazionalità e sesso.

Minorenni.

Posizione giuridica	Italiani			Stranieri			Totale		
	m	f	mf	m	f	mf	m	f	mf
<b>In attesa di 1° giudizio</b>	32	4	<b>36</b>	49	1	<b>50</b>	81	5	<b>86</b>
<b>Appellanti</b>	3	1	<b>4</b>	2	0	<b>2</b>	5	1	<b>6</b>
<b>Ricorrenti</b>	0	0	<b>0</b>	0	0	<b>0</b>	0	0	<b>0</b>
<b>Mista senza definitivo</b>	38	0	<b>38</b>	34	1	<b>35</b>	72	1	<b>73</b>
<b>Definitivi</b>	0	0	<b>0</b>	0	0	<b>0</b>	0	0	<b>0</b>
<b>Mista con definitivo</b>	6	0	<b>6</b>	8	1	<b>9</b>	14	1	<b>15</b>
<b>Totale</b>	<b>79</b>	<b>5</b>	<b>84</b>	<b>93</b>	<b>3</b>	<b>96</b>	<b>172</b>	<b>8</b>	<b>180</b>

Giovani adulti.

Posizione giuridica	Italiani			Stranieri			Totale		
	m	f	mf	m	f	mf	m	f	mf
<b>In attesa di 1° giudizio</b>	12	0	<b>12</b>	11	0	<b>11</b>	23	0	<b>23</b>
<b>Appellanti</b>	1	0	<b>1</b>	4	0	<b>4</b>	5	0	<b>5</b>
<b>Ricorrenti</b>	0	0	<b>0</b>	0	0	<b>0</b>	0	0	<b>0</b>
<b>Mista senza definitivo</b>	18	0	<b>18</b>	20	0	<b>20</b>	38	0	<b>38</b>
<b>Definitivi</b>	9	1	<b>10</b>	11	0	<b>11</b>	20	1	<b>21</b>
<b>Mista con definitivo</b>	76	1	<b>77</b>	34	2	<b>36</b>	110	3	<b>113</b>
<b>Totale</b>	<b>116</b>	<b>2</b>	<b>118</b>	<b>80</b>	<b>2</b>	<b>82</b>	<b>196</b>	<b>4</b>	<b>200</b>

Totale.

Posizione giuridica	Italiani			Stranieri			Totale		
	m	f	mf	m	f	mf	m	f	mf
<b>In attesa di 1° giudizio</b>	44	4	<b>48</b>	60	1	<b>61</b>	104	5	<b>109</b>
<b>Appellanti</b>	4	1	<b>5</b>	6	0	<b>6</b>	10	1	<b>11</b>
<b>Ricorrenti</b>	0	0	<b>0</b>	0	0	<b>0</b>	0	0	<b>0</b>
<b>Mista senza definitivo</b>	56	0	<b>56</b>	54	1	<b>55</b>	110	1	<b>111</b>
<b>Definitivi</b>	9	1	<b>10</b>	11	0	<b>11</b>	20	1	<b>21</b>
<b>Mista con definitivo</b>	82	1	<b>83</b>	42	3	<b>45</b>	124	4	<b>128</b>
<b>Totale</b>	<b>195</b>	<b>7</b>	<b>202</b>	<b>173</b>	<b>5</b>	<b>178</b>	<b>368</b>	<b>12</b>	<b>380</b>

*I dati sono acquisiti dal Sistema Informativo dei Servizi Minorili (SISM) e sono riferiti alla situazione alla data del 15 marzo 2023; l'elaborazione è stata effettuata in data 20 marzo 2023.*



Tabella 24 – Ingressi negli Istituti penali per i minorenni secondo il motivo, la nazionalità e il sesso. Anno 2023 - fino al 15 marzo.

Motivo	Italiani			Stranieri			Totale		
	m	f	mf	m	f	mf	m	f	mf
<b>Per custodia cautelare</b>									
Dalla libertà	18	0	<b>18</b>	12	0	<b>12</b>	30	0	<b>30</b>
Da CPA	16	2	<b>18</b>	27	1	<b>28</b>	43	3	<b>46</b>
Da comunità, per trasformazione di misura	5	1	<b>6</b>	4	1	<b>5</b>	9	2	<b>11</b>
Da comunità per nuovo procedimento	1	0	<b>1</b>	0	0	<b>0</b>	1	0	<b>1</b>
Da comunità, per aggravamento	35	1	<b>36</b>	23	2	<b>25</b>	58	3	<b>61</b>
Da evasione per custodia cautelare	0	0	<b>0</b>	1	0	<b>1</b>	1	0	<b>1</b>
Da istituto penale per adulti	0	0	<b>0</b>	2	0	<b>2</b>	2	0	<b>2</b>
<b>Per esecuzione di pena</b>									
Dalla libertà	11	0	<b>11</b>	6	9	<b>15</b>	17	9	<b>26</b>
Da comunità	1	0	<b>1</b>	0	0	<b>0</b>	1	0	<b>1</b>
Per revoca o sospensione misura penale di comunità/alternativa alla detenzione	11	0	<b>11</b>	1	0	<b>1</b>	12	0	<b>12</b>
Da evasione per esecuzione pena	3	0	<b>3</b>	0	0	<b>0</b>	3	0	<b>3</b>
Da istituto penale per adulti	1	0	<b>1</b>	0	0	<b>0</b>	1	0	<b>1</b>
<b>Totale</b>	<b>102</b>	<b>4</b>	<b>106</b>	<b>76</b>	<b>13</b>	<b>89</b>	<b>178</b>	<b>17</b>	<b>195</b>

Tabella 25 – Ingressi negli Istituti penali per i minorenni secondo l'età, la nazionalità e il sesso. Anno 2023 - fino al 15 marzo.

Età	Italiani			Stranieri			Totale		
	m	f	mf	m	f	mf	m	f	mf
<b>14-15 anni</b>	16	1	<b>17</b>	12	1	<b>13</b>	28	2	<b>30</b>
<b>16-17 anni</b>	48	3	<b>51</b>	47	3	<b>50</b>	95	6	<b>101</b>
<b>18-20 anni</b>	27	0	<b>27</b>	14	1	<b>15</b>	41	1	<b>42</b>
<b>21-24 anni</b>	11	0	<b>11</b>	3	8	<b>11</b>	14	8	<b>22</b>
<b>Totale</b>	<b>102</b>	<b>4</b>	<b>106</b>	<b>76</b>	<b>13</b>	<b>89</b>	<b>178</b>	<b>17</b>	<b>195</b>

*I dati sono acquisiti dal Sistema Informativo dei Servizi Minorili (SISM) e sono riferiti alla situazione alla data del 15 marzo 2023; l'elaborazione è stata effettuata in data 20 marzo 2023.*

Tabella 26 – Ingressi negli Istituti penali per i minorenni secondo la provenienza e il sesso. Anno 2023 - fino al 15 marzo.

Paesi di provenienza	Sesso		Totale
	maschi	femmine	
<b>Italia</b>	<b>102</b>	<b>4</b>	<b>106</b>
<b>Altri Paesi dell'Unione Europea</b>	<b>5</b>	<b>5</b>	<b>10</b>
di cui: Croazia	2	4	6
Romania	3	1	4
<b>Altri Paesi europei</b>	<b>7</b>	<b>7</b>	<b>14</b>
di cui: Bosnia-Erzegovina	3	6	9
<b>Africa</b>	<b>62</b>	<b>0</b>	<b>62</b>
di cui: Algeria	4	0	4
Egitto	16	0	16
Marocco	21	0	21
Tunisia	18	0	18
<b>America</b>	<b>0</b>	<b>1</b>	<b>1</b>
<b>Asia</b>	<b>2</b>	<b>0</b>	<b>2</b>
<b>Totale</b>	<b>178</b>	<b>17</b>	<b>195</b>

La tabella riporta il dettaglio dei Paesi per i quali il numero di minori è risultato pari o superiore a 3.

Tabella 27 – Delitti a carico dei minorenni e giovani adulti entrati negli Istituti penali per i minorenni secondo la categoria. Anno 2023 - fino al 15 marzo.

DELITTI	Italiani			Stranieri			Totale		
	m	f	mf	m	f	mf	m	f	mf
<b>Contro la persona</b>	<b>38</b>	<b>2</b>	<b>40</b>	<b>25</b>	<b>4</b>	<b>29</b>	<b>63</b>	<b>6</b>	<b>69</b>
di cui: Omicidio volontario consumato	1	1	2	1	0	1	2	1	3
Omicidio volontario tentato	10	1	11	4	0	4	14	1	15
Lesioni personali volontarie	16	0	16	18	2	20	34	2	36
Sequestro di persona	3	0	3	0	0	0	3	0	3
Violenze sessuali	2	0	2	1	0	1	3	0	3
Violenza privata	3	0	3	0	0	0	3	0	3
Atti persecutori (stalking)	2	0	2	1	0	1	3	0	3
<b>Contro la famiglia, la moralità pubblica, il buon costume</b>	<b>1</b>	<b>0</b>	<b>1</b>	<b>1</b>	<b>0</b>	<b>1</b>	<b>2</b>	<b>0</b>	<b>2</b>
<b>Contro il patrimonio</b>	<b>97</b>	<b>2</b>	<b>99</b>	<b>102</b>	<b>17</b>	<b>119</b>	<b>199</b>	<b>19</b>	<b>218</b>
di cui: Furto	25	0	25	15	11	26	40	11	51
Rapina	48	2	50	78	5	83	126	7	133
Estorsione	3	0	3	4	0	4	7	0	7
Danni	6	0	6	3	0	3	9	0	9
Ricettazione	15	0	15	2	1	3	17	1	18
<b>Contro l'incolumità pubblica</b>	<b>46</b>	<b>0</b>	<b>46</b>	<b>9</b>	<b>0</b>	<b>9</b>	<b>55</b>	<b>0</b>	<b>55</b>
di cui: Stupefacenti	45	0	45	8	0	8	53	0	53
<b>Contro la fede pubblica</b>	<b>1</b>	<b>0</b>	<b>1</b>	<b>2</b>	<b>2</b>	<b>4</b>	<b>3</b>	<b>2</b>	<b>5</b>
di cui: Falsità in atti e persone	1	0	1	2	2	4	3	2	5
<b>Contro Stato, altre istituzioni, ordine pubblico</b>	<b>16</b>	<b>0</b>	<b>16</b>	<b>2</b>	<b>1</b>	<b>3</b>	<b>18</b>	<b>1</b>	<b>19</b>
di cui: Violenza, resistenza, oltraggio	12	0	12	2	1	3	14	1	15
Associazione di tipo mafioso	3	0	3	0	0	0	3	0	3
<b>Altri delitti</b>	<b>13</b>	<b>0</b>	<b>13</b>	<b>2</b>	<b>0</b>	<b>2</b>	<b>15</b>	<b>0</b>	<b>15</b>
di cui: Armi	11	0	11	0	0	0	11	0	11
<b>Totale DELITTI</b>	<b>212</b>	<b>4</b>	<b>216</b>	<b>143</b>	<b>24</b>	<b>167</b>	<b>355</b>	<b>28</b>	<b>383</b>

La tabella riporta il dettaglio dei delitti con frequenza pari o superiori a 3.

I dati sono riferiti ai delitti per i quali i soggetti sono entrati in IPM; il numero dei delitti è superiore al numero degli ingressi in quanto un soggetto può essere entrato nella struttura per uno o più delitti.

*I dati sono acquisiti dal Sistema Informativo dei Servizi Minorili (SISM) e sono riferiti alla situazione alla data del 15 marzo 2023; l'elaborazione è stata effettuata in data 20 marzo 2023.*

Tabella 28 – Uscite dagli Istituti penali per i minorenni secondo il motivo, la nazionalità e il sesso.  
Anno 2023 - fino al 15 marzo.

Motivi di uscita	Italiani			Stranieri			Totale		
	m	f	mf	m	f	mf	m	f	mf
<b>Da custodia cautelare</b>									
Decorrenza termini custodia cautelare	2	0	2	2	0	2	4	0	4
Revoca della custodia cautelare	2	1	3	0	0	0	2	1	3
Remissione in libertà	4	0	4	5	0	5	9	0	9
Permanenza in casa	10	0	10	0	1	1	10	1	11
Collocamento in comunità (compresi fine aggravamento)	43	1	44	54	2	56	97	3	100
Sospensione del processo e messa alla prova	3	1	4	6	0	6	9	1	10
Sospensione condizionale della pena	0	0	0	2	0	2	2	0	2
Provvedimento del giudice a seguito di udienza	1	0	1	0	0	0	1	0	1
<b>Da espiazione pena</b>									
Espiazione della pena	2	0	2	2	0	2	4	0	4
Differimento esecuzione pena	0	0	0	0	6	6	0	6	6
Affidamento in prova al servizio sociale	5	0	5	6	0	6	11	0	11
Detenzione domiciliare	5	0	5	3	2	5	8	2	10
Concessione Legge 199/2010	1	0	1	1	0	1	2	0	2
<b>Trasferimenti a strutture per adulti</b>									
A strutture per adulti	7	0	7	11	0	11	18	0	18
<b>Totale</b>	<b>85</b>	<b>3</b>	<b>88</b>	<b>92</b>	<b>11</b>	<b>103</b>	<b>177</b>	<b>14</b>	<b>191</b>

I dati sono acquisiti dal Sistema Informativo dei Servizi Minorili (SISM) e sono riferiti alla situazione alla data del 15 marzo 2023; l'elaborazione è stata effettuata in data 20 marzo 2023.

Tabella 29 – Ingressi negli Istituti penali per i minorenni negli anni dal 2007 al 2022, secondo la nazionalità e il sesso.

Anni	Italiani			Stranieri			Totale		
	m	f	mf	m	f	mf	m	f	mf
2007	609	36	<b>645</b>	536	156	<b>692</b>	1.145	192	<b>1.337</b>
2008	657	37	<b>694</b>	524	129	<b>653</b>	1.181	166	<b>1.347</b>
2009	666	33	<b>699</b>	414	109	<b>523</b>	1.080	142	<b>1.222</b>
2010	689	24	<b>713</b>	355	104	<b>459</b>	1.044	128	<b>1.172</b>
2011	714	21	<b>735</b>	409	102	<b>511</b>	1.123	123	<b>1.246</b>
2012	649	18	<b>667</b>	466	119	<b>585</b>	1.115	137	<b>1.252</b>
2013	634	19	<b>653</b>	422	126	<b>548</b>	1.056	145	<b>1.201</b>
2014	509	14	<b>523</b>	357	112	<b>469</b>	866	126	<b>992</b>
2015	480	26	<b>506</b>	425	137	<b>562</b>	905	163	<b>1.068</b>
2016	549	25	<b>574</b>	458	109	<b>567</b>	1.007	134	<b>1.141</b>
2017	520	31	<b>551</b>	419	87	<b>506</b>	939	118	<b>1.057</b>
2018	609	27	<b>636</b>	384	112	<b>496</b>	993	139	<b>1.132</b>
2019	578	21	<b>599</b>	344	85	<b>429</b>	922	106	<b>1.028</b>
2020	337	18	<b>355</b>	310	48	<b>358</b>	647	66	<b>713</b>
2021	450	18	<b>468</b>	320	47	<b>367</b>	770	65	<b>835</b>
2022	491	20	<b>511</b>	484	56	<b>540</b>	975	76	<b>1.051</b>

Grafico 7 – Ingressi negli Istituti penali per i minorenni negli anni dal 2007 al 2022, secondo la nazionalità.



Tabella 30 – Presenza media giornaliera negli Istituti penali per i minorenni nel periodo dal 2007 al 2022, secondo la nazionalità e il sesso.

Anni	Italiani			Stranieri			Totale		
	m	f	mf	m	f	mf	m	f	mf
2007	199	6	<b>205</b>	182	36	<b>218</b>	380	42	<b>422</b>
2008	244	13	<b>257</b>	179	33	<b>212</b>	422	46	<b>468</b>
2009	290	6	<b>296</b>	179	28	<b>207</b>	469	34	<b>503</b>
2010	300	9	<b>308</b>	138	28	<b>165</b>	438	36	<b>474</b>
2011	319	6	<b>325</b>	140	21	<b>161</b>	459	27	<b>486</b>
2012	304	4	<b>308</b>	170	30	<b>200</b>	474	34	<b>508</b>
2013	263	5	<b>268</b>	155	29	<b>184</b>	418	34	<b>452</b>
2014	220	5	<b>225</b>	122	18	<b>140</b>	342	23	<b>365</b>
2015	233	7	<b>240</b>	167	29	<b>196</b>	400	36	<b>436</b>
2016	253	11	<b>264</b>	176	33	<b>209</b>	429	44	<b>473</b>
2017	253	9	<b>262</b>	175	27	<b>202</b>	428	36	<b>464</b>
2018	252	9	<b>261</b>	180	27	<b>207</b>	432	36	<b>468</b>
2019	214	9	<b>222</b>	166	22	<b>188</b>	379	31	<b>410</b>
2020	169	7	<b>176</b>	136	8	<b>144</b>	305	15	<b>320</b>
2021	176	6	<b>182</b>	130	8	<b>138</b>	306	14	<b>320</b>
2022	193	5	<b>198</b>	177	7	<b>184</b>	370	12	<b>382</b>

Grafico 8 – Presenza media giornaliera negli Istituti penali per i minorenni nel periodo dal 2007 al 2022, secondo la nazionalità.

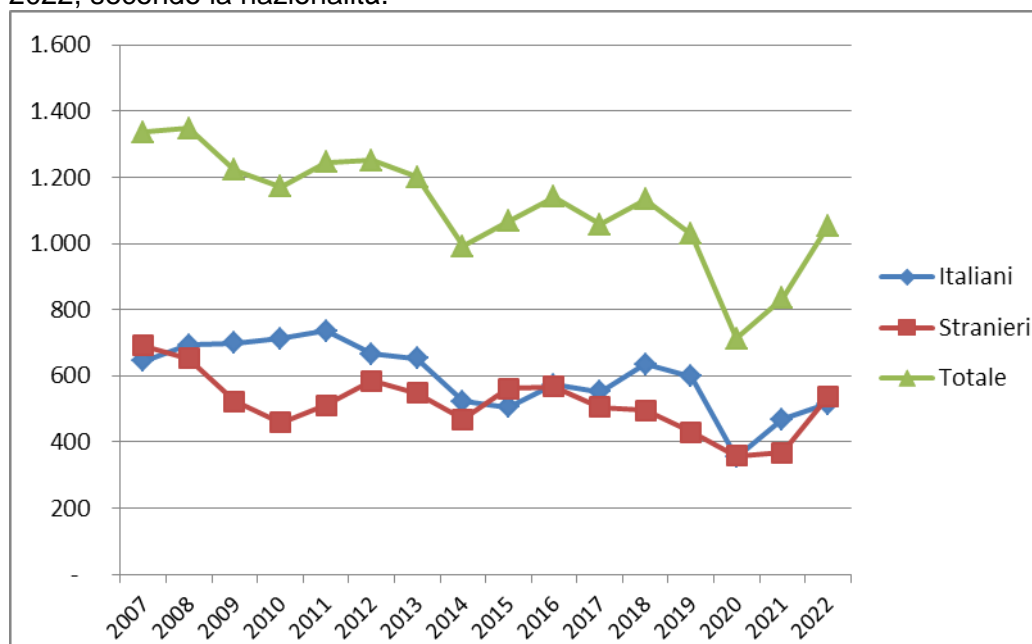
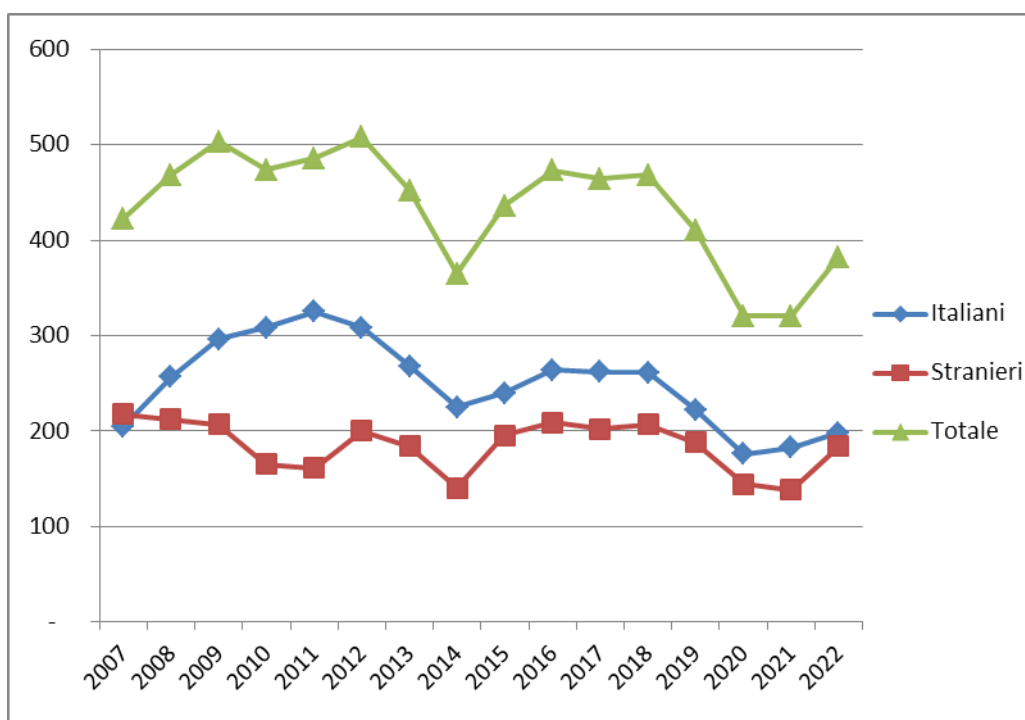

## CENTRI DIURNI POLIFUNZIONALI

### Situazione alla data del 15 marzo 2023

Tabella 31 – Minorenni e giovani adulti dell'area penale frequentanti i Centri diurni polifunzionali alla data del 15 marzo 2023, secondo la sede, la nazionalità e il sesso.

CENTRI DIURNI POLIFUNZIONALI	Italiani			Stranieri			Totale		
	m	f	mf	m	f	mf	m	f	mf
Genova	4	0	4	3	1	4	7	1	8
Nisida (NA)	18	0	18	1	0	1	19	0	19
Santa Maria Capua Vetere (CE)	18	0	18	1	0	1	19	0	19
Lecce	26	2	28	4	0	4	30	2	32
Palermo	9	0	9	0	0	0	9	0	9
Caltanissetta	1	0	1	0	1	1	1	1	2
Sassari	12	3	15	0	0	0	12	3	15
<b>Totale</b>	<b>88</b>	<b>5</b>	<b>93</b>	<b>9</b>	<b>2</b>	<b>11</b>	<b>97</b>	<b>7</b>	<b>104</b>

Tabella 32 – Minorenni e giovani adulti dell'area penale frequentanti i Centri diurni polifunzionali alla data del 15 marzo 2023, secondo l'età, la nazionalità e il sesso.

Età	Italiani			Stranieri			Totale		
	m	f	mf	m	f	mf	m	f	mf
meno di 14 anni	0	0	0	0	0	0	0	0	0
14 anni	0	0	0	0	0	0	0	0	0
15 anni	4	0	4	0	0	0	4	0	4
16 anni	10	1	11	1	0	1	11	1	12
17 anni	22	1	23	2	0	2	24	1	25
<b>giovani adulti</b>	<b>52</b>	<b>3</b>	<b>55</b>	<b>6</b>	<b>2</b>	<b>8</b>	<b>58</b>	<b>5</b>	<b>63</b>
<b>Totale</b>	<b>88</b>	<b>5</b>	<b>93</b>	<b>9</b>	<b>2</b>	<b>11</b>	<b>97</b>	<b>7</b>	<b>104</b>

Tabella 33 – Minorenni e giovani adulti dell'area penale frequentanti i Centri diurni polifunzionali alla data del 15 marzo 2023, secondo la provenienza e il sesso.

Paesi di provenienza	Sesso		Totale
	maschi	femmine	
Italia	88	5	93
Altri Paesi dell'Unione Europea	1	0	1
Altri Paesi europei	1	1	2
Africa	4	1	5
America	3	0	3
Asia	0	0	0
<b>Totale</b>	<b>97</b>	<b>7</b>	<b>104</b>

N.B.: I Centri diurni polifunzionali sono frequentati anche da giovani a rischio devianza, anche se non sottoposti a procedimento penale, NON COMPRESI NEI DATI SOPRA INDICATI.

*I dati sono acquisiti dal Sistema Informativo dei Servizi Minorili (SISM) e sono riferiti alla situazione alla data del 15 marzo 2023; l'elaborazione è stata effettuata in data 20 marzo 2023.*

## Anno 2023, fino al 15 marzo – Dati di flusso

Tabella 34 – Minorenni e giovani adulti dell'area penale assegnati ai Centri diurni polifunzionali secondo l'età, la nazionalità e il sesso. Anno 2023 - fino al 15 marzo. Dati di flusso.

CENTRI DIURNI POLIFUNZIONALI	Italiani			Stranieri			Totale		
	m	f	mf	m	f	mf	m	f	mf
Genova	6	1	7	6	1	7	12	2	14
Nisida (NA)	25	0	25	1	0	1	26	0	26
Santa Maria Capua Vetere (CE)	25	0	25	3	0	3	28	0	28
Lecce	30	2	32	5	0	5	35	2	37
Palermo	9	0	9	0	0	0	9	0	9
Caltanissetta	1	0	1	0	1	1	1	1	2
Sassari	14	3	17	0	0	0	14	3	17
<b>Totale</b>	<b>110</b>	<b>6</b>	<b>116</b>	<b>15</b>	<b>2</b>	<b>17</b>	<b>125</b>	<b>8</b>	<b>133</b>

Tabella 35 – Minorenni e giovani adulti dell'area penale assegnati ai Centri diurni polifunzionali secondo l'età, la nazionalità e il sesso. Anno 2023 - fino al 15 marzo. Dati di flusso.

Età	Italiani			Stranieri			Totale		
	m	f	mf	m	f	mf	m	f	mf
meno di 14 anni	0	0	0	0	0	0	0	0	0
14 anni	0	0	0	0	0	0	0	0	0
15 anni	8	0	8	1	0	1	9	0	9
16 anni	10	1	11	2	0	2	12	1	13
17 anni	28	2	30	4	0	4	32	2	34
giovani adulti	64	3	67	8	2	10	72	5	77
<b>Totale</b>	<b>110</b>	<b>6</b>	<b>116</b>	<b>15</b>	<b>2</b>	<b>17</b>	<b>125</b>	<b>8</b>	<b>133</b>

Tabella 36 – Minorenni e giovani adulti dell'area penale assegnati ai Centri diurni polifunzionali secondo la provenienza e il sesso. Anno 2023 - fino al 15 marzo. Dati di flusso.

Paesi di provenienza	Sesso		Totale
	maschi	femmine	
Italia	110	6	116
Altri Paesi dell'Unione Europea	2	0	2
Altri Paesi europei	2	1	3
Africa	8	1	9
America	3	0	3
Asia	0	0	0
<b>Totale</b>	<b>125</b>	<b>8</b>	<b>133</b>

N.B.: I Centri diurni polifunzionali sono frequentati anche da giovani a rischio devianza, anche se non sottoposti a procedimento penale, NON COMPRESI NEI DATI SOPRA INDICATI.

*I dati sono acquisiti dal Sistema Informativo dei Servizi Minorili (SISM) e sono riferiti alla situazione alla data del 15 marzo 2023; l'elaborazione è stata effettuata in data 20 marzo 2023.*

