

Minorenni e giovani adulti in carico ai Servizi minorili

Analisi statistica dei dati

- *Dati riferiti alla data del 15 marzo 2022*
- *Dati di flusso dell'anno 2022, fino al 15 marzo*

**ELABORAZIONE SU DATI DEL SISTEMA INFORMATIVO DEI SERVIZI MINORILI
RIFERITI ALLA DATA DEL 15 MARZO 2022
EFFETTUATA IN DATA 17 MARZO 2022**

Dipartimento per la Giustizia minorile e di comunità
Ufficio I del Capo Dipartimento
Sezione Statistica
Via Damiano Chiesa, 24 00136 - Roma
Tel. 06/68188268 - 274 - 279 - 297
E-mail: *statistiche.dgmc@giustizia.it*

*(http://www.centrostudinisida.it/Statistica/statistiche_minori.html)
(https://www.giustizia.it/giustizia/it/mg_1_14.page?selectedNode=0_6)*

Premessa

La presente analisi statistica è stata pensata per fornire un quadro sintetico e aggiornato dei minorenni e giovani adulti (fino ai venticinque anni) che per provvedimenti di natura penale sono presenti nei servizi minorili residenziali o in carico ai servizi sociali per i minorenni.

Gli *Uffici di Servizio Sociale per i minorenni* (USSM) intervengono in ogni stato e grado del procedimento penale, dal momento in cui, a seguito di denuncia, il minore entra nel circuito penale fino alla conclusione del suo percorso giudiziario; l'intervento a favore del minore viene avviato, su segnalazione dell'Autorità Giudiziaria, con la raccolta degli elementi conoscitivi per l'accertamento della personalità e per l'elaborazione dell'inchiesta sociale di base e prosegue con la formulazione del progetto educativo e con l'attuazione dei provvedimenti disposti dal giudice.

I Servizi minorili residenziali sono:

- *i Centri di prima accoglienza* (CPA), che accolgono temporaneamente i minorenni fermati, accompagnati o arrestati in flagranza di reato dalle forze dell'ordine su disposizione del Procuratore della Repubblica per i minorenni; il minore permane nel Centro di prima accoglienza fino all'udienza di convalida, per un tempo massimo di novantasei ore; nel corso dell'udienza di convalida il giudice (GIP) valuta se esistono elementi sufficienti per convalidare l'arresto o il fermo e decide sull'eventuale applicazione di una delle quattro possibili misure cautelari previste per i minorenni (prescrizioni, permanenza in casa, collocamento in comunità, custodia cautelare);
- *le Comunità*, ministeriali e del privato sociale, che hanno dimensioni strutturali e organizzative connotate da una forte apertura all'ambiente esterno, in cui sono collocati i minori sottoposti alla misura cautelare prevista dall'art.22 del D.P.R.448/88 (collocamento in comunità); l'ingresso in comunità può essere disposto anche nell'ambito di un provvedimento di messa alla prova o di concessione di una misura alternativa alla detenzione o di applicazione delle misure di sicurezza; alcune Comunità sono annesse ai Centri di prima accoglienza;
- *gli Istituti penali per i minorenni* (IPM), in cui sono eseguite la misura della custodia cautelare e la pena detentiva; gli IPM sono concepiti strutturalmente in modo da fornire risposte adeguate alla particolarità della giovane utenza ed alle esigenze connesse all'esecuzione dei provvedimenti dell'Autorità Giudiziaria; l'attività trattamentale è svolta da un'équipe multidisciplinare, in cui è presente un operatore socio-educativo di riferimento stabile appartenente all'Amministrazione; le attività formative, professionali, culturali e di animazione sono effettuate in collaborazione con operatori di altri Enti e avvalendosi di associazioni del privato sociale e del volontariato; negli IPM è presente personale del Corpo di Polizia Penitenziaria adeguatamente formato al rapporto con l'adolescenza.

L'Amministrazione gestisce, inoltre i *Centri diurni polifunzionali* (CDP), Servizi minorili non residenziali per l'accoglienza diurna di minori e giovani adulti dell'area penale o in situazioni di

disagio sociale e a rischio di devianza, anche se non sottoposti a procedimento penale, non censiti nella presente rilevazione.

I CDP offrono attività educative, di studio, di formazione-lavoro, nonché ludico-ricreative e sportive.

La maggior parte dei minori autori di reato in carico agli USSM è sottoposta a misure da eseguire in area penale esterna; la detenzione, infatti, assume per i minori di età carattere di residualità, per lasciare spazio a percorsi sanzionatori alternativi.

Negli ultimi anni si sta assistendo ad una sempre maggiore applicazione del collocamento in comunità, non solo quale misura cautelare, ma anche nell'ambito di altri provvedimenti giudiziari, per la sua capacità di contemperare le esigenze educative con quelle contenitive di controllo.

L'utenza dei Servizi minorili è prevalentemente maschile; le ragazze sono soprattutto di nazionalità straniera e provengono dai Paesi dell'area dell'ex Jugoslavia e dalla Romania.

La presenza degli stranieri è maggiormente evidente nei Servizi residenziali; i dati sulle provenienze evidenziano che negli ultimi anni alle nazionalità più ricorrenti nell'ambito della devianza, quali il Marocco, la Romania, l'Albania e i Paesi dell'ex Jugoslavia, tutt'ora prevalenti, si sono affiancate altre nazionalità, singolarmente poco rilevanti in termini numerici, ma che hanno contribuito a rendere multietnico e più complesso il quadro complessivo dell'utenza.

Con riferimento all'età, la componente dei "giovani adulti", ⁽¹⁾ costituita da ragazzi di età tra i 18 e i 24 anni compiuti, ha assunto nel tempo un'importanza crescente, soprattutto in termini di presenza negli Istituti penali per i minorenni.

La criminalità minorile è connotata dalla prevalenza dei reati contro il patrimonio e, in particolare, dei reati di furto e rapina. Frequenti sono anche le violazioni delle disposizioni in materia di sostanze stupefacenti, mentre tra i reati contro la persona prevalgono le lesioni personali volontarie.

(1) Le misure cautelari, le misure penali di comunità, le altre misure alternative, le sanzioni sostitutive, le pene detentive e le misure di sicurezza si eseguono secondo le norme e con le modalità previste per i minorenni anche nei confronti di coloro che nel corso dell'esecuzione abbiano compiuto il diciottesimo ma non il venticinquesimo anno di età, sempre che, non ricorrano particolari ragioni di sicurezza valutate dal giudice competente, tenuto conto altresì delle finalità rieducative ovvero quando le predette finalità non risultano in alcun modo perseguibili a causa della mancata adesione al trattamento in atto. L'esecuzione rimane affidata al personale dei servizi minorili. Queste disposizioni si applicano anche quando l'esecuzione ha inizio dopo il compimento del diciottesimo anno di età, (art. 24 D.Lgs. 28 luglio 1989, n. 272, come modificato dall'art.5, comma 1, D.L. 26 giugno 2014, n. 92, convertito, con modificazioni, dalla L. 11 agosto 2014, n 117, e, successivamente, dall'art. 9, comma 1, D.Lgs. 2 ottobre 2018, n. 121).

Minorenni e giovani adulti in carico ai Servizi della Giustizia Minorile

Dati di riepilogo - Situazione al 15 marzo 2022

Servizi minorili	Sesso		Totale
	maschi	femmine	

Presenti nei Servizi residenziali

Centri di prima accoglienza	4	0	4
Istituti penali per i minorenni	340	13	353
Comunità ministeriali	23	0	23
Comunità private	841	49	890
Totale presenti alla data considerata	1.208	62	1.270

In carico agli Uffici di servizio sociale per i minorenni (1)

In messa alla prova	2.655	176	2.831
<i>In casa</i>	2.223	150	2.373
<i>In comunità</i>	432	26	458
In misura penale di comunità/ alternativa alla detenzione, sostitutiva, di sicurezza, cautelare delle prescrizioni e della permanenza in casa	366	15	381
<i>In casa</i>	308	11	319
<i>In comunità</i>	58	4	62
In Comunità, per misura diversa dalle precedenti	329	14	343
Negli Istituti penali per i minorenni	325	8	333
Nei Centri di prima accoglienza	2	0	2
Per indagini sociali e progetti trattamentali (2)	3.179	408	3.587
In altra situazione (3)	5.593	629	6.222
Totale soggetti in carico alla data considerata	12.449	1.250	13.699

Frequentanti i Centri diurni polifunzionali

N. minori frequentanti alla data considerata	98	7	105
---	-----------	----------	------------

Note:

(1) I dati riguardano i minorenni e giovani adulti in carico agli USSM per l'esecuzione di un provvedimento e/o per indagini sociali e progetti trattamentali.

Sono compresi i soggetti presenti nei Servizi residenziali che sono anche in carico agli USSM.

(2) Sono i soggetti in carico solo per indagini e progetti; sono esclusi coloro che sono in carico anche per provvedimenti in esecuzione in area penale esterna o interna, già considerati nelle precedenti voci della tabella.

(3) I dati sono riferiti ai soggetti in carico agli Uffici di servizio sociale per i minorenni per i quali si è conclusa l'esecuzione di una misura o è stata già evasa una richiesta dell'Autorità Giudiziaria, che sono in attesa di un'udienza.

I dati sono acquisiti dal Sistema Informativo dei Servizi Minorili (SISM) e sono riferiti alla situazione alla data del 15 marzo 2022; l'elaborazione è stata effettuata in data 17 marzo 2022.

UFFICI DI SERVIZIO SOCIALE PER I MINORENNI

DATI DI FLUSSO

Tabella 1 – Minorenni e giovani adulti in carico agli Uffici di servizio sociale per i minorenni, secondo il periodo di presa in carico, la nazionalità e il sesso. Anno 2022 - fino al 15 marzo.

Periodo di presa in carico	Italiani			Stranieri			Totale		
	m	f	mf	m	f	mf	m	f	mf
Presi in carico per la prima volta nel 2022	1.229	143	1.372	332	29	361	1.561	172	1.733
Già precedentemente in carico	9.531	965	10.496	2.778	304	3.082	12.309	1.269	13.578
Totale	10.760	1.108	11.868	3.110	333	3.443	13.870	1.441	15.311

Tabella 2a - Minorenni e giovani adulti in carico agli Uffici di servizio sociale per i minorenni, secondo l'età alla prima presa in carico, la nazionalità e il sesso. Anno 2022 - fino al 15 marzo.

Età alla prima presa in carico	Italiani			Stranieri			Totale		
	m	f	mf	m	f	mf	m	f	mf
meno di 14 anni	88	13	101	21	2	23	109	15	124
14 anni	705	56	761	204	44	248	909	100	1.009
15 anni	1.744	216	1.960	443	58	501	2.187	274	2.461
16 anni	2.568	269	2.837	674	74	748	3.242	343	3.585
17 anni	2.696	260	2.956	806	72	878	3.502	332	3.834
giovani adulti	2.959	294	3.253	962	83	1.045	3.921	377	4.298
Totale	10.760	1.108	11.868	3.110	333	3.443	13.870	1.441	15.311

Tabella 2b - Minorenni e giovani adulti in carico agli Uffici di servizio sociale per i minorenni, secondo l'età nel periodo considerato, la nazionalità e il sesso. Anno 2022 - fino al 15 marzo.

Età nel periodo considerato	Italiani			Stranieri			Totale		
	m	f	mf	m	f	mf	m	f	mf
meno di 14 anni	42	5	47	9	0	9	51	5	56
14 anni	136	20	156	40	4	44	176	24	200
15 anni	581	84	665	120	16	136	701	100	801
16 anni	1.333	169	1.502	280	30	310	1.613	199	1.812
17 anni	2.027	206	2.233	494	38	532	2.521	244	2.765
giovani adulti	6.641	624	7.265	2.167	245	2.412	8.808	869	9.677
Totale	10.760	1.108	11.868	3.110	333	3.443	13.870	1.441	15.311

L'età è calcolata all'inizio dell'anno per i soggetti in carico da periodi precedenti, alla presa in carico per i nuovi soggetti.

I dati sono acquisiti dal Sistema Informativo dei Servizi Minorili (SISM) e sono riferiti alla situazione alla data del 15 marzo 2022; l'elaborazione è stata effettuata in data 17 marzo 2022.

Tabella 3 - Minorenni e giovani adulti in carico agli Uffici di servizio sociale per i minorenni, secondo la provenienza e il sesso. Anno 2022 - fino al 15 marzo.

Paesi di provenienza	Sesso		Totale
	maschi	femmine	
Italia	10.760	1.108	11.868
Altri Paesi dell'Unione Europea	564	139	703
di cui: Croazia	33	33	66
Romania	447	89	536
Altri Paesi europei	670	103	773
di cui: Albania	331	11	342
Bosnia-Erzegovina	66	54	120
Kosovo	49	1	50
Moldova	60	6	66
Serbia	54	17	71
Ucraina	44	6	0
Africa	1.505	68	1.573
di cui: Egitto	165	1	166
Gambia	91	0	91
Marocco	638	17	655
Nigeria	39	19	58
Senegal	96	1	97
Tunisia	268	10	278
America	167	11	178
Asia	202	12	214
Apolidi	2	0	2
Totale	13.870	1.441	15.311

La tabella riporta il dettaglio dei Paesi per i quali il numero di minori è risultato pari o superiore a 50.

Tabella 4 - Minorenni e giovani adulti in carico agli Uffici di servizio sociale per i minorenni, secondo la sede e il periodo di presa in carico. Anno 2022 - fino al 15 marzo.

USSM	Periodo di presa in carico		Totale
	Presi in carico per la prima volta nel 2022	Già precedentemente in carico	
Ancona	77	672	749
Bari	133	783	916
Bologna	189	972	1.161
Bolzano	47	133	180
Brescia	137	813	950
Cagliari	45	383	428
Caltanissetta	98	584	682
Campobasso	8	175	183
Catania	58	841	899
Catanzaro	89	450	539
Firenze	69	651	720
Genova	57	394	451
L'Aquila	9	479	488
Lecce	55	348	403
Messina	49	322	371
Milano	67	544	611
Napoli	104	701	805
Palermo	106	772	878
Perugia	30	229	259
Potenza	32	317	349
Reggio Calabria	46	209	255
Roma	161	1.453	1.614
Salerno	29	274	303
Sassari	21	237	258
Taranto	20	177	197
Torino	61	605	666
Trento	31	193	224
Trieste	46	308	354
Venezia	23	265	288

I soggetti in carico a più USSM sono conteggiati in corrispondenza di ciascuno di essi; la somma dei dati delle diverse sedi USSM è superiore al numero effettivo dei soggetti in carico nel periodo in esame e, per questo motivo, non è riportata in tabella.

I dati sono acquisiti dal Sistema Informativo dei Servizi Minorili (SISM) e sono riferiti alla situazione alla data del 15 marzo 2022; l'elaborazione è stata effettuata in data 17 marzo 2022.

Tabella 5 – Reati dei minorenni e giovani adulti in carico agli Uffici di servizio sociale per i minorenni, secondo la categoria. Anno 2022 - fino al 15 marzo.

REATI	Italiani			Stranieri			Totale		
	m	f	mf	m	f	mf	m	f	mf
DELITTI									
Contro la persona	9.029	839	9.868	2.977	179	3.156	12.006	1.018	13.024
di cui: Omicidio volontario consumato	42	7	49	27	0	27	69	7	76
Omicidio volontario tentato	145	5	150	40	0	40	185	5	190
Percosse	403	69	472	158	13	171	561	82	643
Lesioni personali volontarie	3.905	334	4.239	1.415	86	1.501	5.320	420	5.740
Lesioni personali colpose	99	10	109	2	0	2	101	10	111
Rissa	450	29	479	163	17	180	613	46	659
Sfruttamento pornografia minorile	261	17	278	34	0	34	295	17	312
Detenzione di materiale pornografico coinvolgente minori	116	7	123	11	0	11	127	7	134
Sequestro di persona	82	7	89	66	1	67	148	8	156
Violenze sessuali	614	13	627	220	1	221	834	14	848
Violenza privata	527	41	568	207	12	219	734	53	787
Minaccia	1.269	163	1.432	425	33	458	1.694	196	1.890
Atti persecutori (stalking)	527	70	597	104	7	111	631	77	708
Violazione di domicilio	115	8	123	30	0	30	145	8	153
Diffamazione	95	38	133	13	2	15	108	40	148
Contro famiglia, moralità pubblica, buon costume	473	49	522	105	6	111	578	55	633
di cui: Maltrattamenti in famiglia	437	45	482	86	5	91	523	50	573
Contro il patrimonio	11.292	740	12.032	5.876	927	6.803	17.168	1.667	18.835
di cui: Furto	4.696	431	5.127	2.680	778	3.458	7.376	1.209	8.585
Rapina	2.823	122	2.945	1.729	74	1.803	4.552	196	4.748
Estorsione	657	22	679	259	14	273	916	36	952
Danni	1.613	99	1.712	554	33	587	2.167	132	2.299
Truffa	95	19	114	62	3	65	157	22	179
Ricettazione	1.298	34	1.332	546	25	571	1.844	59	1.903
Contro l'incolumità pubblica	3.774	131	3.905	846	10	856	4.620	141	4.761
di cui: Stupefacenti	3.501	120	3.621	769	7	776	4.270	127	4.397
Incendio	88	3	91	24	3	27	112	6	118
Danneggiamento seguito da incendio	148	8	156	46	0	46	194	8	202
Contro la fede pubblica	491	61	552	243	69	312	734	130	864
di cui: Falsità in atti e persone	427	57	484	231	69	300	658	126	784
Contro Stato, altre istituzioni, ordine pubblico	2.094	204	2.298	918	75	993	3.012	279	3.291
di cui: Violenza, resistenza a P.U.	1.764	109	1.873	768	59	827	2.532	168	2.700
Altri delitti	596	30	626	73	7	80	669	37	706
di cui: Armi	418	17	435	15	0	15	433	17	450
Codice della strada	34	2	36	3	0	3	37	2	39
Totale DELITTI	27.749	2.054	29.803	11.038	1.273	12.311	38.787	3.327	42.114
CONTRAVVENZIONI	2.085	130	2.215	625	54	679	2.710	184	2.894
di cui: Ordine pubblico e tranquillità pubblica	423	58	481	96	14	110	519	72	591
Incolumità pubblica	142	4	146	31	0	31	173	4	177
Armi	1.194	57	1.251	434	19	453	1.628	76	1.704
Codice della strada	189	7	196	15	0	15	204	7	211
SANZIONI AMMINISTRATIVE	285	3	288	52	0	52	337	3	340
di cui: Codice della strada	268	2	270	48	0	48	316	2	318
TOTALE COMPLESSIVO	30.119	2.187	32.306	11.715	1.327	13.042	41.834	3.514	45.348

I dati sono riferiti ai reati dei procedimenti penali a carico dei minori nel periodo in esame; il numero dei reati è superiore al numero dei minori in quanto un minore può avere a carico uno o più reati.

La tabella riporta il dettaglio delle tipologie di reato con frequenza pari o superiore a 100 o di particolare interesse.

I dati sono acquisiti dal Sistema Informativo dei Servizi Minorili (SISM) e sono riferiti alla situazione alla data del 15 marzo 2022; l'elaborazione è stata effettuata in data 17 marzo 2022.

Tabella 6 – Minorenni e giovani adulti in carico agli Uffici di servizio sociale per i minorenni negli anni dal 2007 al 2021 secondo la nazionalità e il sesso.

Anni	Italiani			Stranieri			Totale		
	m	f	mf	m	f	mf	m	f	mf
2007	10.689	1.083	11.772	2.516	456	2.972	13.205	1.539	14.744
2008	13.015	1.382	14.397	2.944	473	3.417	15.959	1.855	17.814
2009	14.023	1.457	15.480	2.981	424	3.405	17.004	1.881	18.885
2010	14.335	1.337	15.672	2.387	304	2.691	16.722	1.641	18.363
2011	15.260	1.624	16.884	2.870	403	3.273	18.130	2.027	20.157
2012	14.885	1.745	16.630	3.322	455	3.777	18.207	2.200	20.407
2013	14.509	1.713	16.222	3.469	522	3.991	17.978	2.235	20.213
2014	14.192	1.748	15.940	3.661	594	4.255	17.853	2.342	20.195
2015	14.136	1.777	15.913	3.937	688	4.625	18.073	2.465	20.538
2016	14.492	1.871	16.363	4.691	794	5.485	19.183	2.665	21.848
2017	13.533	1.680	15.213	4.559	694	5.253	18.092	2.374	20.466
2018	14.091	1.692	15.783	4.859	663	5.522	18.950	2.355	21.305
2019	14.027	1.689	15.716	4.678	569	5.247	18.705	2.258	20.963
2020	13.162	1.509	14.671	3.893	455	4.348	17.055	1.964	19.019
2021	14.567	1.630	16.197	4.147	453	4.600	18.714	2.083	20.797

Grafico 1 – Minorenni e giovani adulti in carico agli Uffici di servizio sociale per i minorenni negli anni dal 2007 al 2021 secondo la nazionalità.



Grafico 2 – Minorenni e giovani adulti in carico agli Uffici di servizio sociale per i minorenni negli anni dal 2007 al 2021 secondo il periodo di presa in carico.



Grafico 3 – Minorenni e giovani adulti in carico agli Uffici di servizio sociale per i minorenni nell'anno 2021 secondo il periodo di presa in carico.

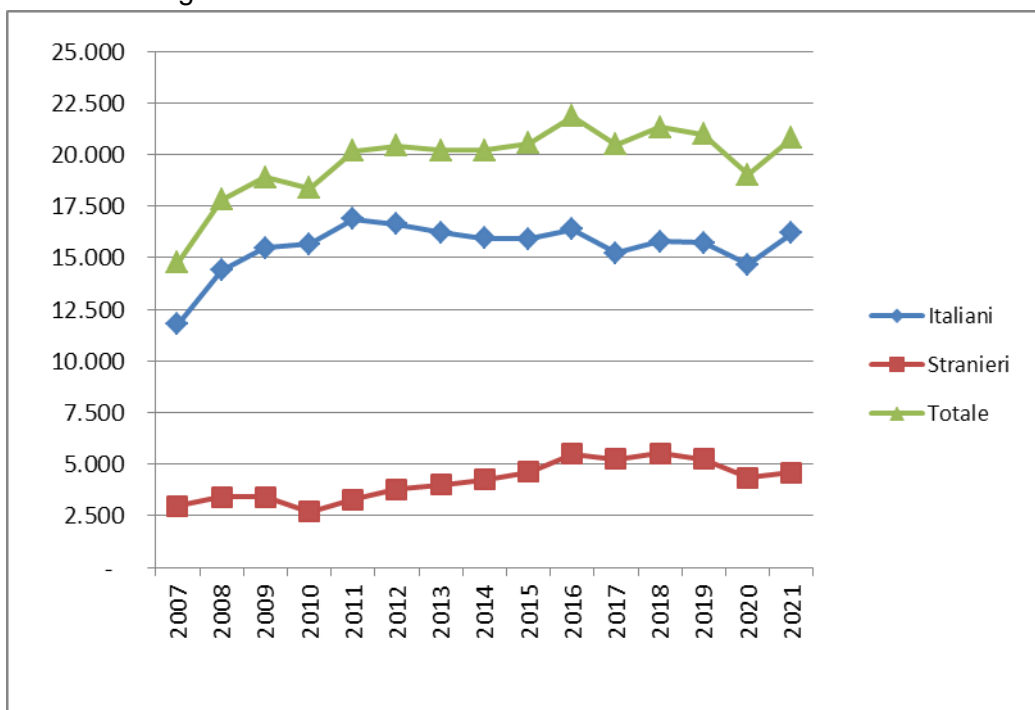

CENTRI DI PRIMA ACCOGLIENZA

Tabella 7 – Ingressi e presenze nei Centri di prima accoglienza nell'anno 2022, per sede di CPA. Situazione al 15 marzo.

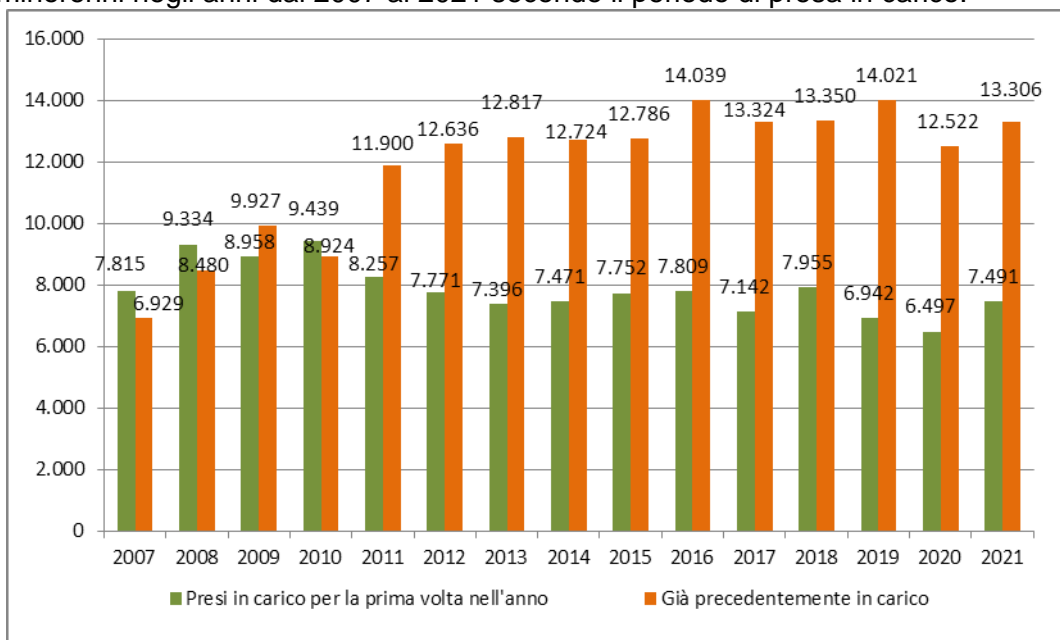
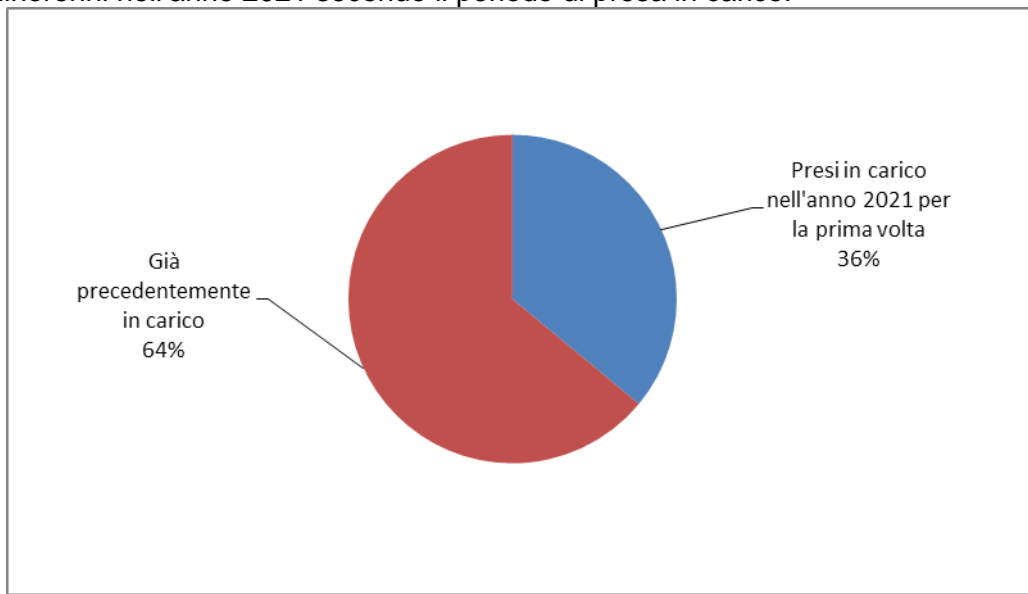
CPA	Ingressi stabili (compresi trasferimenti tra CPA)	Presenza media giornaliera	Presenti al 15 marzo 2022
Torino	35	1,9	1
Genova	22	0,9	0
Milano	0	0,0	0
Treviso	11	0,5	1
Bologna	14	0,6	0
Firenze	8	0,4	1
Roma	33	1,5	1
Ancona	4	0,2	0
L'Aquila	0	0,0	0
Napoli (*)	7	0,3	0
Nisida (NA) (*)	0	0,0	0
Salerno	3	0,1	0
Bari	7	0,4	0
Lecce	3	0,1	0
Catanzaro	1	0,1	0
Potenza	3	0,1	0
Palermo	4	0,1	0
Messina	2	0,1	0
Caltanissetta	1	0,0	0
Catania	4	0,2	0
Quartucciu (CA)	1	0,1	0
Sassari	0	0,0	0
Totale	163	7,4	4

(*) Napoli = maschile; Nisida (NA) = femminile.

CPA Milano: attività sospesa dal 26/03/2021; l'utenza è accolta dal CPA di Torino.

I dati sono acquisiti dal Sistema Informativo dei Servizi Minorili (SISM) e sono riferiti alla situazione alla data del 15 marzo 2022; l'elaborazione è stata effettuata in data 17 marzo 2022.

Tabella 8 – Ingressi nei Centri di prima accoglienza secondo l'età, la nazionalità e il sesso. Anno 2022 - fino al 15 marzo.

Età	Italiani			Stranieri			Totale		
	m	f	mf	m	f	mf	m	f	mf
meno di 14 anni	0	0	0	0	0	0	0	0	0
14 anni	4	0	4	4	2	6	8	2	10
15 anni	8	0	8	8	2	10	16	2	18
16 anni	28	0	28	21	1	22	49	1	50
17 anni	43	1	44	37	4	41	80	5	85
18 anni e oltre	0	0	0	0	0	0	0	0	0
Totale	83	1	84	70	9	79	153	10	163

Tabella 9 - Ingressi nei Centri di prima accoglienza secondo la provenienza e il sesso. Anno 2022 - fino al 15 marzo.

Paesi di provenienza	Sesso		Totale
	maschi	femmine	
Italia	83	1	84
Altri Paesi dell'Unione Europea	7	1	8
di cui: Romania	4	1	5
Altri Paesi europei	10	4	14
di cui: Bosnia-Erzegovina	5	2	7
Serbia	1	2	3
Africa	47	3	50
di cui: Egitto	10	0	10
Marocco	22	3	25
Senegal	4	0	4
Tunisia	8	0	8
America	3	1	4
Asia	3	0	3
Totale	153	10	163

La tabella riporta il dettaglio dei Paesi per i quali il numero di minori è risultato pari o superiore a 3.

I dati sono acquisiti dal Sistema Informativo dei Servizi Minorili (SISM) e sono riferiti alla situazione alla data del 15 marzo 2022; l'elaborazione è stata effettuata in data 17 marzo 2022.

Tabella 10 – Delitti a carico dei minori entrati nei Centri di prima accoglienza secondo la categoria. Anno 2022 - fino al 15 marzo.

DELITTI	Italiani			Stranieri			Totale		
	m	f	mf	m	f	mf	m	f	mf
Contro la persona	18	0	18	11	3	14	29	3	32
di cui: Omicidio volontario	3	0	3	1	0	1	4	0	4
Lesioni personali volontarie	10	0	10	5	3	8	15	3	18
Violenze sessuali	2	0	2	3	0	3	5	0	5
Contro il patrimonio	67	1	68	67	12	79	134	13	147
di cui: Furto	16	1	17	18	5	23	34	6	40
Rapina	41	0	41	42	5	47	83	5	88
Estorsione	3	0	3	5	1	6	8	1	9
Ricettazione	6	0	6	1	1	2	7	1	8
Contro l'incolumità pubblica	29	0	29	16	0	16	45	0	45
di cui: Stupefacenti	29	0	29	16	0	16	45	0	45
Contro la fede pubblica	0	0	0	3	1	4	3	1	4
di cui: Falsità in atti e persone	0	0	0	3	1	4	3	1	4
Contro lo Stato, le altre istituzioni sociali e l'ordine pubblico	4	0	4	4	0	4	8	0	8
di cui: Violenza, resistenza, oltraggio	4	0	4	4	0	4	8	0	8
Altri delitti	5	0	5	0	0	0	5	0	5
di cui: Armi	5	0	5	0	0	0	5	0	5
Totale DELITTI	123	1	124	101	16	117	224	17	241

La tabella riporta il dettaglio dei delitti con frequenza pari o superiori a 3.

I dati sono riferiti ai delitti per i quali i minori sono entrati in CPA; il numero dei delitti è superiore al numero degli ingressi in quanto un minore può essere entrato nella struttura per uno o più delitti.

Tabella 11 – Uscite dai Centri di prima accoglienza secondo il provvedimento di dimissione, la nazionalità e il sesso. Anno 2022 - fino al 15 marzo.

Uscite	Italiani			Stranieri			Totale		
	m	f	mf	m	f	mf	m	f	mf
Con applicazione misura cautelare									
Prescrizioni	9	0	9	2	2	4	11	2	13
Permanenza in casa	24	0	24	9	2	11	33	2	35
Collocamento in comunità	35	0	35	30	3	33	65	3	68
Custodia cautelare	9	1	10	21	1	22	30	2	32
Altre uscite									
Remissione in libertà	3	0	3	5	1	6	8	1	9
Decorrenza dei termini	0	0	0	0	0	0	0	0	0
Minore di 14 anni	0	0	0	0	0	0	0	0	0
Minore in stato gravidanza	0	0	0	0	0	0	0	0	0
Estraneità al fatto	0	0	0	0	0	0	0	0	0
Mancanza di altri presupposti	0	0	0	1	0	1	1	0	1
Maggiorenne	0	0	0	0	0	0	0	0	0
Totale	80	1	81	68	9	77	148	10	158

I dati sono acquisiti dal Sistema Informativo dei Servizi Minorili (SISM) e sono riferiti alla situazione alla data del 15 marzo 2022; l'elaborazione è stata effettuata in data 17 marzo 2022.

Tabella 12 - Ingressi nei Centri di prima accoglienza negli anni dal 2007 al 2021 secondo la nazionalità e il sesso.

Anni	Italiani			Stranieri			Totale		
	m	f	mf	m	f	mf	m	f	mf
2007	1.469	76	1.545	1.236	604	1.840	2.705	680	3.385
2008	1.462	85	1.547	1.021	340	1.361	2.483	425	2.908
2009	1.443	51	1.494	704	224	928	2.147	275	2.422
2010	1.355	68	1.423	616	214	830	1.971	282	2.253
2011	1.337	75	1.412	696	235	931	2.033	310	2.343
2012	1.191	65	1.256	668	269	937	1.859	334	2.193
2013	951	67	1.018	690	312	1.002	1.641	379	2.020
2014	689	38	727	565	256	821	1.254	294	1.548
2015	613	40	653	579	206	785	1.192	246	1.438
2016	658	48	706	517	158	675	1.175	206	1.381
2017	583	37	620	484	171	655	1.067	208	1.275
2018	579	39	618	318	154	472	897	193	1.090
2019	501	32	533	304	82	386	805	114	919
2020	322	20	342	213	44	257	535	64	599
2021	319	19	338	219	23	242	538	42	580

Grafico 4 - Ingressi nei Centri di prima accoglienza negli anni dal 2007 al 2021, secondo la nazionalità.

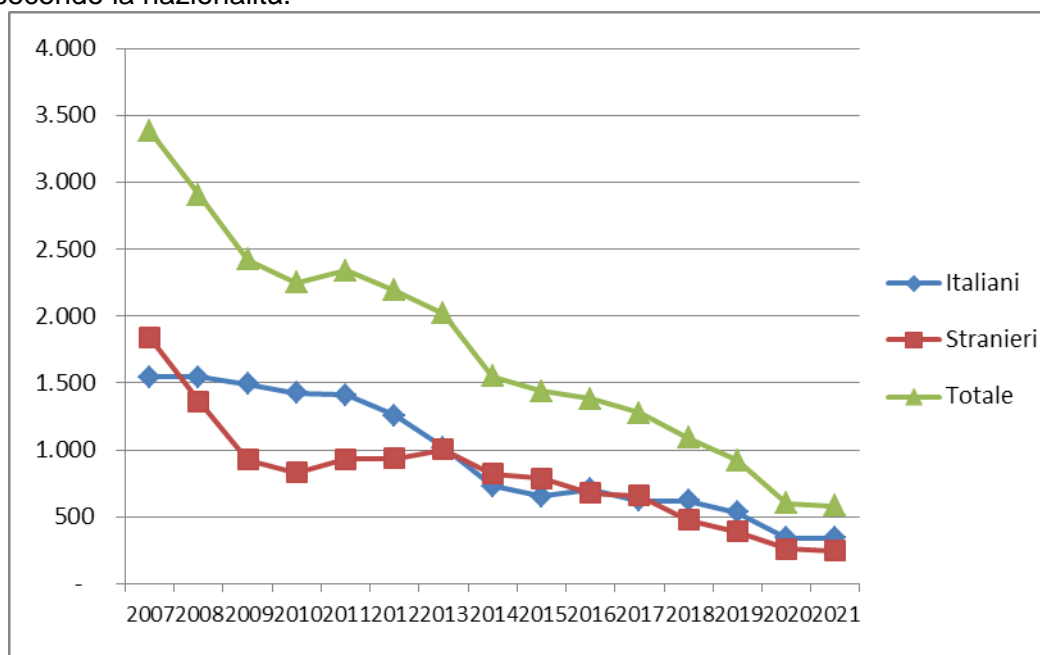

COMUNITA'

Tabella 13 - Ingressi e presenze nelle Comunità nell'anno 2022. Comunità ministeriali e private. Situazione al 15 marzo.

a. Comunità ministeriali

Comunità ministeriali	Collocamenti (compresi trasferimenti tra Comunità)	Presenza media giornaliera	Presenti al 15 marzo 2022
Bologna	15	4,3	6
Catanzaro	13	9,6	12
Reggio Calabria	6	4,3	5
Totale	34	18,3	23

b. Comunità private per regione della struttura.

Comunità private per regione	Collocamenti (compresi trasferimenti tra Comunità)	Presenza media giornaliera	Presenti al 15 marzo 2022
Piemonte	11	41,3	42
Valle D'Aosta	0	1,0	1
Liguria	3	9,6	10
Lombardia	83	194,6	197
Veneto	26	50,9	52
Trentino Alto Adige	2	4,4	5
Friuli Venezia Giulia	1	5,3	6
Emilia Romagna	17	70,0	66
Toscana	12	28,5	30
Umbria	3	10,0	8
Marche	9	28,6	30
Lazio	29	64,2	70
Abruzzo	2	10,0	11
Molise	1	0,1	0
Campania	42	124,7	124
Puglia	31	68,6	73
Basilicata	1	4,7	5
Calabria	3	11,9	12
Sicilia	38	119,4	112
Sardegna	5	37,2	36
Totale	319	884,8	890

I dati sono acquisiti dal Sistema Informativo dei Servizi Minorili (SISM) e sono riferiti alla situazione alla data del 15 marzo 2022; l'elaborazione è stata effettuata in data 17 marzo 2022.

c. Comunità private per Centro Giustizia Minorile inviante

Comunità private per Centro Giustizia Minorile	Collocamenti (compresi trasferimenti tra Comunità)	Presenza media giornaliera	Presenti al 15 marzo 2022
Torino	22	60,8	67
Milano	94	212,3	216
Venezia	28	64,0	65
Bologna	24	75,4	74
Firenze	11	45,2	43
Roma	29	77,1	84
Napoli	39	121,6	117
Bari	24	52,2	58
Catanzaro	7	18,1	19
Cagliari	4	38,8	38
Palermo	37	118,8	109
Totale	319	884,3	890

d. Riepilogo

Comunità	Collocamenti (compresi trasferimenti tra Comunità)	Presenza media giornaliera	Presenti al 15 marzo 2022
Comunità ministeriali	34	18,3	23
Comunità private	319	884,3	890
Totale	353	902,5	913

Tabella 14 – Collocamenti in Comunità secondo il motivo, la nazionalità e il sesso. Anno 2022 - fino al 15 marzo.

Motivo	Italiani			Stranieri			Totale		
	m	f	mf	m	f	mf	m	f	mf
Per misura cautelare del collocamento in comunità	112	9	121	58	4	62	170	13	183
Da prescrizioni, per trasformazione misura	0	0	0	0	0	0	0	0	0
Da permanenza in casa, per trasformazione misura	1	0	1	0	0	0	1	0	1
Da IPM, per trasformazione misura	17	0	17	16	0	16	33	0	33
Da IPM, per fine aggravamento	19	0	19	15	0	15	34	0	34
Per messa alla prova	25	1	26	13	0	13	38	1	39
Per applicazione misure penali di comunità/alternative	4	0	4	5	0	5	9	0	9
Per misura di sicurezza	5	0	5	1	0	1	6	0	6
Per libertà controllata	0	0	0	0	0	0	0	0	0
Per arresto, fermo o accompagnamento	1	0	1	0	0	0	1	0	1
Totale	184	10	194	108	4	112	292	14	306

I dati sono acquisiti dal Sistema Informativo dei Servizi Minorili (SISM) e sono riferiti alla situazione alla data del 15 marzo 2022; l'elaborazione è stata effettuata in data 17 marzo 2022.

Tabella 15 – Collocamenti in Comunità secondo l'età, la nazionalità e il sesso. Anno 2022 - fino al 15 marzo.

Età	Italiani			Stranieri			Totale		
	m	f	mf	m	f	mf	m	f	mf
meno di 14 anni	0	1	1	0	0	0	0	1	1
14 anni	6	0	6	12	0	12	18	0	18
15 anni	26	1	27	7	0	7	33	1	34
16 anni	55	4	59	25	1	26	80	5	85
17 anni	63	2	65	46	3	49	109	5	114
giovani adulti	34	2	36	18	0	18	52	2	54
Totale	184	10	194	108	4	112	292	14	306

Tabella 16 - Collocamenti in Comunità secondo la provenienza e il sesso. Anno 2022 - fino al 15 marzo.

Paesi di provenienza	Sesso		Totale
	maschi	femmine	
Italia	184	10	194
Altri Paesi dell'Unione Europea	11	2	13
di cui: Romania	7	2	9
Altri Paesi europei	17	1	18
di cui: Albania	5	0	5
Bosnia Erzegovina	3	1	4
Moldova	4	0	4
Ucraina	3	0	3
Africa	69	1	70
di cui: Algeria	3	0	3
Egitto	9	0	9
Marocco	31	1	32
Tunisia	18	0	18
America	8	0	8
di cui: Repubblica Dominicana	3	0	3
Asia	3	0	3
Totale	292	14	306

La tabella riporta il dettaglio dei Paesi per i quali il numero di minori è risultato pari o superiore a 3.

Tabella 17 – Delitti a carico dei minorenni e giovani adulti collocati in Comunità secondo la categoria. Anno 2022 - fino al 15 marzo.

DELITTI	Italiani			Stranieri			Totale		
	m	f	mf	m	f	mf	m	f	mf
Contro la persona	83	5	88	31	0	31	114	5	119
di cui: Omicidio volontario consumato	2	0	2	1	0	1	3	0	3
Omicidio volontario tentato	12	0	12	3	0	3	15	0	15
Percosse	4	1	5	0	0	0	4	1	5
Lesioni personali volontarie	32	2	34	20	0	1	52	2	54
Rissa	9	1	10	0	0	1	9	1	10
Sequestro di persona	4	0	4	1	0	1	5	0	5
Violenze sessuali	9	0	9	3	0	1	12	0	12
Minaccia	6	0	6	0	0	1	6	0	6
Atti persecutori (stalking)	2	1	3	1	0	1	3	1	4
Contro famiglia, moralità pubblica, buon costume	15	1	16	6	0	6	21	1	22
di cui: Maltrattamenti in famiglia	15	1	16	6	0	6	21	1	22
Contro il patrimonio	157	7	164	121	3	124	278	10	288
di cui: Furto	47	2	49	23	2	25	70	4	74
Rapina	72	5	77	70	0	70	142	5	147
Estorsione	12	0	12	8	1	9	20	1	21
Danni	8	0	8	13	0	13	21	0	21
Ricettazione	17	0	0	7	0	7	24	0	24
Contro l'incolumità pubblica	42	1	43	25	0	25	67	1	68
di cui: Stupefacenti	40	1	41	24	0	24	64	1	65
Contro la fede pubblica	2	0	2	4	0	4	6	0	6
di cui: Falsità in atti e persone	2	0	2	4	0	4	6	0	6
Contro Stato, altre istituzioni, ordine pubblico	23	1	24	10	0	10	33	1	34
di cui: Violenza, resistenza a P.U.	22	1	23	10	0	10	32	1	33
Altri delitti	12	1	13	2	0	2	14	1	15
di cui: Armi	10	1	11	0	0	0	10	1	11
Totale DELITTI	334	16	350	199	3	202	533	19	552

La tabella riporta il dettaglio dei delitti con frequenza pari o superiori a 3.

I dati sono riferiti ai delitti per i quali i soggetti sono stati collocati in Comunità; il numero dei delitti è superiore al numero degli ingressi in quanto un minore può essere entrato nella struttura per uno o più delitti.

I dati sono acquisiti dal Sistema Informativo dei Servizi Minorili (SISM) e sono riferiti alla situazione alla data del 15 marzo 2022; l'elaborazione è stata effettuata in data 17 marzo 2022.

Tabella 18 – Collocamenti in Comunità negli anni dal 2007 al 2021 secondo la nazionalità e il sesso.

Anni	Italiani			Stranieri			Totale		
	m	f	mf	m	f	mf	m	f	mf
2007	1.056	46	1.102	667	127	794	1.723	173	1.896
2008	1.130	65	1.195	651	119	770	1.781	184	1.965
2009	1.160	52	1.212	542	71	613	1.702	123	1.825
2010	1.189	59	1.248	490	83	573	1.679	142	1.821
2011	1.222	75	1.297	540	89	629	1.762	164	1.926
2012	1.225	60	1.285	631	122	753	1.856	182	2.038
2013	1.119	70	1.189	594	111	705	1.713	181	1.894
2014	929	50	979	583	154	737	1.512	204	1.716
2015	864	56	920	623	145	768	1.487	201	1.688
2016	965	64	1.029	691	103	794	1.656	167	1.823
2017	1.042	68	1.110	622	105	727	1.664	173	1.837
2018	1.149	73	1.222	631	108	739	1.780	181	1.961
2019	1.184	72	1.256	583	86	669	1.767	158	1.925
2020	911	51	962	467	39	506	1.378	90	1.468
2021	954	77	1.031	494	37	531	1.448	114	1.562

Grafico 5 – Collocamenti in Comunità negli anni dal 2007 al 2021, secondo la nazionalità.



Tabella 19 – Presenza media giornaliera nelle Comunità nel periodo dal 2007 al 2021, secondo la nazionalità e il sesso.

Anni	Italiani			Stranieri			Totale		
	m	f	mf	m	f	mf	m	f	mf
2007	343	21	364	164	16	180	508	37	544
2008	419	28	447	216	14	230	635	42	677
2009	495	29	524	228	12	240	723	41	764
2010	578	29	607	205	15	220	783	44	827
2011	613	37	650	234	20	253	847	57	904
2012	632	43	675	262	20	282	894	63	957
2013	597	38	635	267	23	290	864	61	925
2014	518	33	551	262	24	286	780	57	837
2015	508	30	538	247	23	270	755	53	808
2016	521	34	555	281	21	302	802	55	857
2017	558	39	597	315	25	339	873	63	936
2018	631	40	671	312	29	341	943	69	1.012
2019	699	54	752	287	34	321	986	88	1.073
2020	662	36	698	272	22	294	934	58	992
2021	653	45	698	256	12	268	909	57	966

Grafico 6 – Presenza media giornaliera nelle Comunità nel periodo dal 2007 al 2021, secondo la nazionalità.

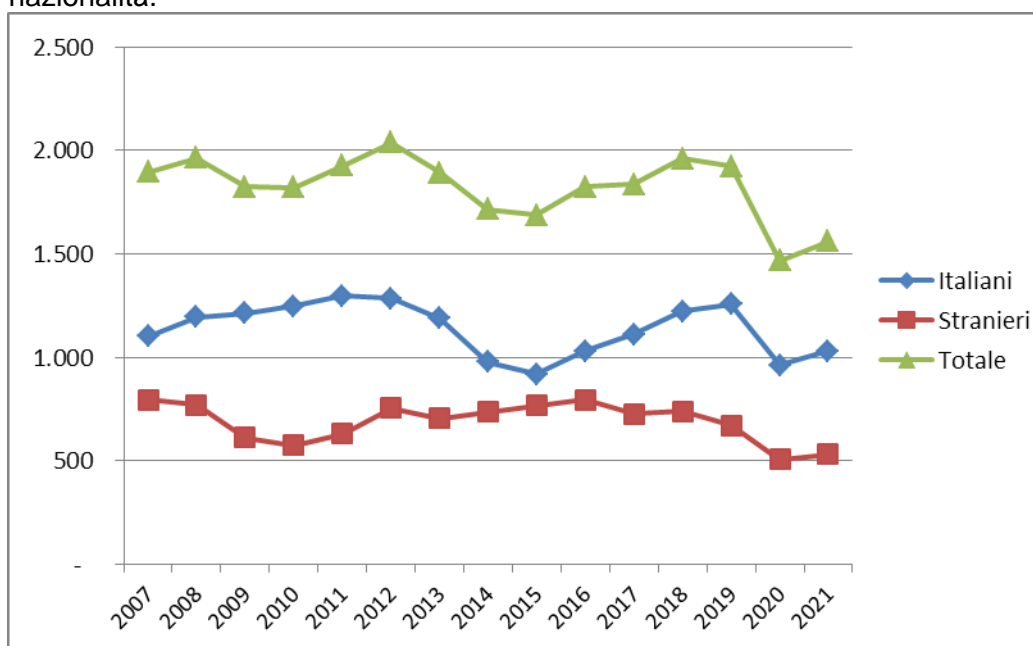
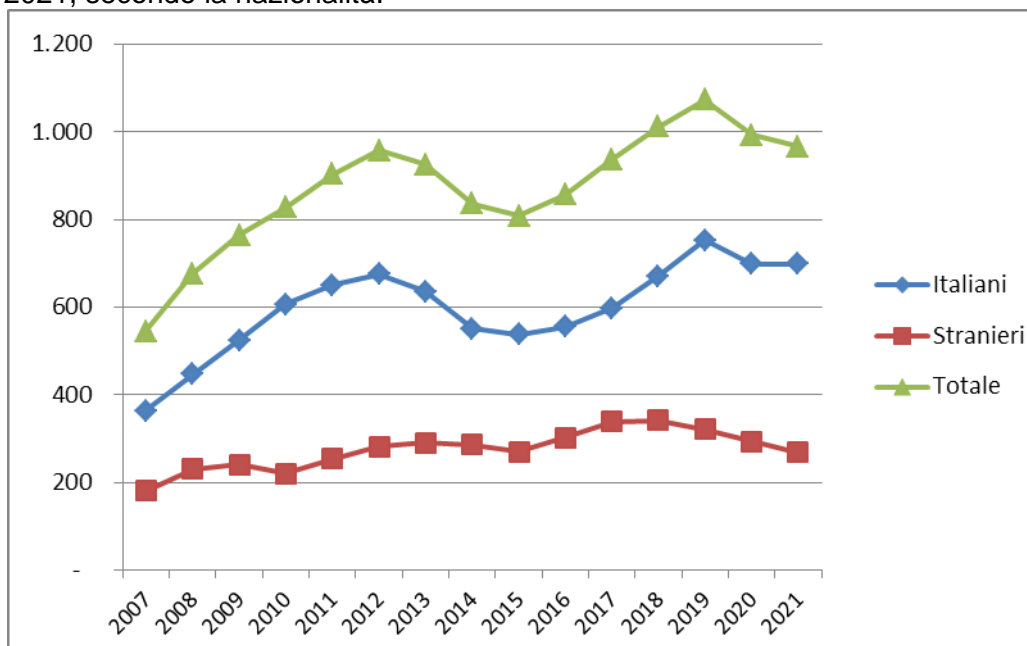

ISTITUTI PENALI PER I MINORENNI

Tabella 20 - Ingressi e presenze negli Istituti penali per i minorenni nell'anno 2022, per sede. Situazione al 15 marzo.

IPM	Ingresso stabile (compresi trasferimenti tra IPM)	Presenza media giornaliera	Presenti al 15 marzo 2022
Torino	22	39,1	39
Pontremoli (MS) (*)	11	4,0	6
Milano	32	36,0	38
Treviso	16	12,7	11
Bologna	21	36,1	38
Firenze	12	15,1	16
Roma (**)	31	24,6	32
Nisida (NA) (**)	20	40,0	41
Airola (BN)	14	25,3	27
Bari	13	14,7	13
Potenza	4	8,8	11
Catanzaro	6	10,9	12
Palermo	12	15,6	19
Catania	8	22,8	19
Acireale (CT)	6	13,2	13
Caltanissetta	5	7,6	8
Quartucciu (CA)	4	9,1	10
Totale	237	335,7	353

(*) solo femminile

(**) con sezione femminile

I dati sono acquisiti dal Sistema Informativo dei Servizi Minorili (SISM) e sono riferiti alla situazione alla data del 15 marzo 2022; l'elaborazione è stata effettuata in data 17 marzo 2022.

Tabella 21 - Detenuti presenti negli IPM alla data del 15 marzo 2022, secondo la sede dell'IPM e l'età.

IPM	Minorenni		Giovani adulti		Totale
	14-15 anni	16-17 anni	18-20 anni	21-24 anni	
Torino	2	19	12	6	39
Pontremoli (MS) (*)	3	1	1	1	6
Milano	2	21	13	2	38
Treviso	1	8	2	0	11
Bologna	1	12	17	8	38
Firenze	0	10	4	2	16
Roma (**)	2	13	15	2	32
Nisida (NA) (**)	1	16	14	10	41
Airola (BN)	5	8	8	6	27
Bari	1	4	5	3	13
Potenza	0	2	5	4	11
Catanzaro	0	4	8	0	12
Palermo	2	8	5	4	19
Catania	0	6	10	3	19
Acireale (CT)	0	3	7	3	13
Caltanissetta	0	2	3	3	8
Quartucciu (CA)	0	5	2	3	10
Totale	20	142	131	60	353

(*) solo femminile

(**) con sezione femminile

Tabella 22 – Detenuti presenti negli IPM alla data del 15 marzo 2022, secondo l'età, la nazionalità e il sesso.

Età	Italiani			Stranieri			Totale		
	maschi	femmine	Totale	maschi	femmine	Totale	maschi	femmine	Totale
14-15 anni	8	1	9	9	2	11	17	3	20
16-17 anni	65	2	67	74	1	75	139	3	142
18-20 anni	81	1	82	47	2	49	128	3	131
21-24 anni	33	1	34	23	3	26	56	4	60
Totale	187	5	192	153	8	161	340	13	353

I dati sono acquisiti dal Sistema Informativo dei Servizi Minorili (SISM) e sono riferiti alla situazione alla data del 15 marzo 2022; l'elaborazione è stata effettuata in data 17 marzo 2022.

Tabella 23 – Detenuti presenti negli Istituti penali per i minorenni alla data del 15 marzo 2022, per posizione giuridica, età, nazionalità e sesso.

Minorenni.

Posizione giuridica	Italiani			Stranieri			Totale		
	m	f	mf	m	f	mf	m	f	mf
In attesa di 1° giudizio	30	1	31	42	2	44	72	3	75
Appellanti	4	0	4	6	0	6	10	0	10
Ricorrenti	0	0	0	0	0	0	0	0	0
Mista senza definitivo	28	2	30	27	1	28	55	3	58
Definitivi	1	0	1	0	0	0	1	0	1
Mista con definitivo	10	0	10	8	0	8	18	0	18
Totale	73	3	76	83	3	86	156	6	162

Giovani adulti.

Posizione giuridica	Italiani			Stranieri			Totale		
	m	f	mf	m	f	mf	m	f	mf
In attesa di 1° giudizio	7	0	7	9	0	9	16	0	16
Appellanti	3	0	3	1	1	2	4	1	5
Ricorrenti	0	0	0	0	0	0	0	0	0
Mista senza definitivo	18	0	18	6	0	6	24	0	24
Definitivi	14	2	16	10	0	10	24	2	26
Mista con definitivo	72	0	72	44	4	48	116	4	120
Totale	114	2	116	70	5	75	184	7	191

Totale.

Posizione giuridica	Italiani			Stranieri			Totale		
	m	f	mf	m	f	mf	m	f	mf
In attesa di 1° giudizio	37	1	38	51	2	53	88	3	91
Appellanti	7	0	7	7	1	8	14	1	15
Ricorrenti	0	0	0	0	0	0	0	0	0
Mista senza definitivo	46	2	48	33	1	34	79	3	82
Definitivi	15	2	17	10	0	10	25	2	27
Mista con definitivo	82	0	82	52	4	56	134	4	138
Totale	187	5	192	153	8	161	340	13	353

I dati sono acquisiti dal Sistema Informativo dei Servizi Minorili (SISM) e sono riferiti alla situazione alla data del 15 marzo 2022; l'elaborazione è stata effettuata in data 17 marzo 2022.

Tabella 24 – Ingressi negli Istituti penali per i minorenni secondo il motivo, la nazionalità e il sesso. Anno 2022 - fino al 15 marzo.

Motivo	Italiani			Stranieri			Totale		
	m	f	mf	m	f	mf	m	f	mf
Per custodia cautelare									
Dalla libertà	27	0	27	22	1	23	49	1	50
Da CPA	12	1	13	21	1	22	33	2	35
Da comunità, per trasformazione di misura	4	0	4	3	1	4	7	1	8
Da comunità per nuovo procedimento	1	0	1	0	0	0	1	0	1
Da comunità, per aggravamento	26	2	28	25	1	26	51	3	54
Da istituto penale per adulti	1	0	1	2	0	2	3	0	3
Per esecuzione di pena									
Dalla libertà	13	0	13	9	7	16	22	7	29
Da comunità	0	0	0	1	0	1	1	0	1
Per revoca o sospensione misura penale di comunità/alternativa alla detenzione	10	0	10	6	0	6	16	0	16
Da istituto penale per adulti	1	0	1	0	0	0	1	0	1
Totale	95	3	98	89	11	100	184	14	198

Tabella 25 – Ingressi negli Istituti penali per i minorenni secondo l'età, la nazionalità e il sesso. Anno 2022 - fino al 15 marzo.

Età	Italiani			Stranieri			Totale		
	m	f	mf	m	f	mf	m	f	mf
14-15 anni	10	1	11	13	2	15	23	3	26
16-17 anni	51	2	53	61	1	62	112	3	115
18-20 anni	21	0	21	10	5	15	31	5	36
21-24 anni	13	0	13	5	3	8	18	3	21
Totale	95	3	98	89	11	100	184	14	198

I dati sono acquisiti dal Sistema Informativo dei Servizi Minorili (SISM) e sono riferiti alla situazione alla data del 15 marzo 2022; l'elaborazione è stata effettuata in data 17 marzo 2022.

Tabella 26 – Ingressi negli Istituti penali per i minorenni secondo la provenienza e il sesso. Anno 2022 - fino al 15 marzo.

Paesi di provenienza	Sesso		Totale
	maschi	femmine	
Italia	95	3	98
Altri Paesi dell'Unione Europea	5	2	7
di cui: Romania	4	1	5
Altri Paesi europei	10	7	17
di cui: Albania	5	1	6
Bosnia-Erzegovina	4	4	8
Africa	68	0	68
di cui: Algeria	3	0	3
Egitto	9	0	9
Marocco	34	0	34
Senegal	4	0	4
Tunisia	15	0	15
America	4	2	6
Asia	2	0	2
Totale	184	14	198

La tabella riporta il dettaglio dei Paesi per i quali il numero di minori è risultato pari o superiore a 3.

I dati sono acquisiti dal Sistema Informativo dei Servizi Minorili (SISM) e sono riferiti alla situazione alla data del 15 marzo 2022; l'elaborazione è stata effettuata in data 17 marzo 2022.

Tabella 27 – Delitti a carico dei minorenni e giovani adulti entrati negli Istituti penali per i minorenni secondo la categoria. Anno 2022 - fino al 15 marzo.

DELITTI	Italiani			Stranieri			Totale		
	m	f	mf	m	f	mf	m	f	mf
Contro la persona	63	0	63	36	3	39	99	3	102
di cui: Omicidio volontario	7	0	7	0	0	0	7	0	7
Percosse	7	0	7	0	0	0	7	0	7
Lesioni personali volontarie	35	0	35	22	3	25	57	3	60
Deformazione dell'aspetto della persona mediante lesioni permanenti al viso	3	0	3	0	0	0	3	0	3
Violenze sessuali	1	0	1	7	0	7	8	0	8
Violenza privata	4	0	4	3	0	3	7	0	7
Minaccia	4	0	4	2	0	2	6	0	6
Contro la famiglia, la moralità pubblica, il buon costume	6	0	6	3	0	3	9	0	9
di cui: Maltrattamenti in famiglia	6	0	6	3	0	3	9	0	9
Contro il patrimonio	111	3	114	164	16	180	275	19	294
di cui: Furto	22	1	23	74	8	82	96	9	105
Rapina	59	2	61	74	7	81	133	9	142
Estorsione	8	0	8	6	0	6	14	0	14
Danni	7	0	7	4	0	4	11	0	11
Appropriazione indebita	3	0	3	0	0	0	3	0	3
Ricettazione	12	0	12	6	1	7	18	1	19
Contro l'incolumità pubblica	31	0	31	7	0	7	38	0	38
di cui: Stupefacenti	28	0	28	7	0	7	35	0	35
Contro la fede pubblica	1	0	1	7	4	11	8	4	12
di cui: Falsità in atti e persone	1	0	1	7	4	11	8	4	12
Contro Stato, altre istituzioni, ordine pubblico	25	0	25	7	0	7	32	0	32
di cui: Violenza, resistenza, oltraggio	21	0	21	7	0	7	28	0	28
Associazione di tipo mafioso	3	0	3	0	0	0	3	0	3
Altri delitti	8	0	8	1	0	1	9	0	9
di cui: Armi	8	0	8	0	0	0	8	0	8
Totale DELITTI	245	3	248	225	23	248	470	26	496

La tabella riporta il dettaglio dei delitti con frequenza pari o superiori a 3.

I dati sono riferiti ai delitti per i quali i soggetti sono entrati in IPM; il numero dei delitti è superiore al numero degli ingressi in quanto un soggetto può essere entrato nella struttura per uno o più delitti.

Tabella 28 – Uscite dagli Istituti penali per i minorenni secondo il motivo, la nazionalità e il sesso.
Anno 2022 - fino al 15 marzo.

Motivi di uscita	Italiani			Stranieri			Totale		
	m	f	mf	m	f	mf	m	f	mf
Da custodia cautelare									
Decorrenza termini custodia cautelare	1	0	1	0	0	0	1	0	1
Revoca della custodia cautelare	2	0	2	1	0	1	3	0	3
Remissione in libertà	4	0	4	4	0	4	8	0	8
Permanenza in casa	4	0	4	5	0	5	9	0	9
Collocamento in comunità (compresi fine aggravamento)	49	2	51	40	0	40	89	2	91
Sospensione del processo e messa alla prova	2	0	2	0	0	0	2	0	2
Provvedimento del giudice a seguito di udienza	1	0	1	2	0	2	3	0	3
Da espiazione pena									
Espiazione della pena	3	0	3	3	0	3	6	0	6
Differimento esecuzione pena	0	0	0	0	6	6	0	6	6
Affidamento in prova al servizio sociale	3	0	3	5	0	5	8	0	8
Detenzione domiciliare	9	0	9	6	0	6	15	0	15
Concessione Legge 199/2010	1	0	1	0	0	0	1	0	1
Trasferimenti a strutture per adulti									
A strutture per adulti	7	0	7	0	0	0	7	0	7
Totale	86	2	88	66	6	72	152	8	160

I dati sono acquisiti dal Sistema Informativo dei Servizi Minorili (SISM) e sono riferiti alla situazione alla data del 15 marzo 2022; l'elaborazione è stata effettuata in data 17 marzo 2022.

Tabella 29 – Ingressi negli Istituti penali per i minorenni negli anni dal 2007 al 2021, secondo la nazionalità e il sesso.

Anni	Italiani			Stranieri			Totale		
	m	f	mf	m	f	mf	m	f	mf
2007	609	36	645	536	156	692	1.145	192	1.337
2008	657	37	694	524	129	653	1.181	166	1.347
2009	666	33	699	414	109	523	1.080	142	1.222
2010	689	24	713	355	104	459	1.044	128	1.172
2011	714	21	735	409	102	511	1.123	123	1.246
2012	649	18	667	466	119	585	1.115	137	1.252
2013	634	19	653	422	126	548	1.056	145	1.201
2014	509	14	523	357	112	469	866	126	992
2015	480	26	506	425	137	562	905	163	1.068
2016	549	25	574	458	109	567	1.007	134	1.141
2017	520	31	551	419	87	506	939	118	1.057
2018	609	27	636	384	112	496	993	139	1.132
2019	578	21	599	344	85	429	922	106	1.028
2020	337	18	355	310	48	358	647	66	713
2021	450	18	468	320	47	367	770	65	835

Grafico 7 – Ingressi negli Istituti penali per i minorenni negli anni dal 2007 al 2021, secondo la nazionalità.



Tabella 30 – Presenza media giornaliera negli Istituti penali per i minorenni nel periodo dal 2007 al 2021, secondo la nazionalità e il sesso.

Anni	Italiani			Stranieri			Totale		
	m	f	mf	m	f	mf	m	f	mf
2007	199	6	205	182	36	218	380	42	422
2008	244	13	257	179	33	212	422	46	468
2009	290	6	296	179	28	207	469	34	503
2010	300	9	308	138	28	165	438	36	474
2011	319	6	325	140	21	161	459	27	486
2012	304	4	308	170	30	200	474	34	508
2013	263	5	268	155	29	184	418	34	452
2014	220	5	225	122	18	140	342	23	365
2015	233	7	240	167	29	196	400	36	436
2016	253	11	264	176	33	209	429	44	473
2017	253	9	262	175	27	202	428	36	464
2018	252	9	261	180	27	207	432	36	468
2019	214	9	222	166	22	188	379	31	410
2020	169	7	176	136	8	144	305	15	320
2021	176	6	182	130	8	138	306	14	320

Grafico 8 – Presenza media giornaliera negli Istituti penali per i minorenni nel periodo dal 2007 al 2021, secondo la nazionalità.

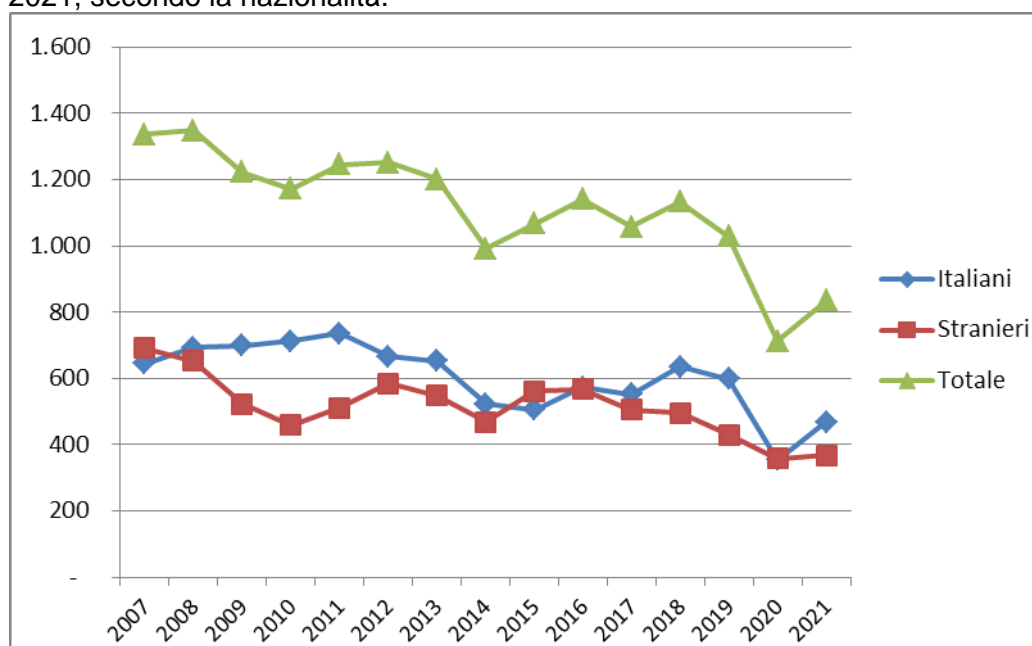
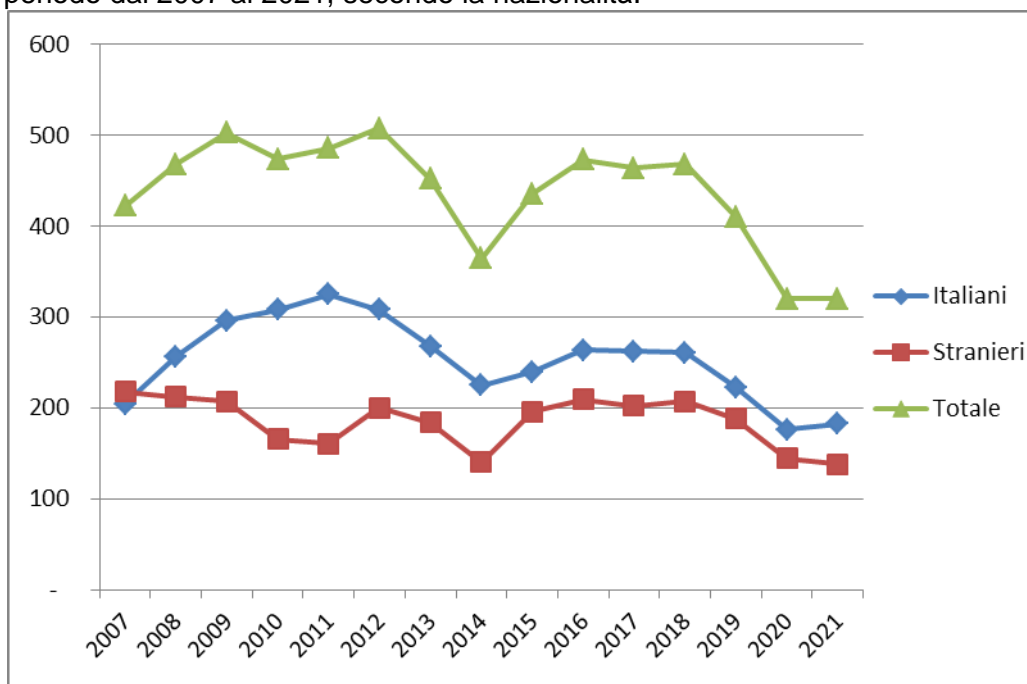

CENTRI DIURNI POLIFUNZIONALI

Situazione alla data del 15 marzo 2022

Tabella 31 – Minorenni e giovani adulti dell'area penale frequentanti i Centri diurni polifunzionali alla data del 15 marzo 2022, secondo la sede, la nazionalità e il sesso.

CENTRI DIURNI POLIFUNZIONALI	Italiani			Stranieri			Totale		
	m	f	mf	m	f	mf	m	f	mf
Nisida (NA)	13	0	13	0	0	0	13	0	13
Santa Maria Capua Vetere (CE)	26	1	27	1	0	1	27	1	28
Lecce	9	2	11	0	0	0	9	2	11
Palermo	33	1	34	3	0	3	36	1	37
Caltanissetta	4	0	4	1	0	1	5	0	5
Sassari	8	3	11	0	0	0	8	3	11
Totale	93	7	100	5	0	5	98	7	105

Tabella 32 – Minorenni e giovani adulti dell'area penale frequentanti i Centri diurni polifunzionali alla data del 15 marzo 2022, secondo l'età, la nazionalità e il sesso.

Età	Italiani			Stranieri			Totale		
	m	f	mf	m	f	mf	m	f	mf
meno di 14 anni	0	0	0	0	0	0	0	0	0
14 anni	0	0	0	0	0	0	0	0	0
15 anni	1	0	1	0	0	0	1	0	1
16 anni	8	0	8	1	0	1	9	0	9
17 anni	18	4	22	0	0	0	18	4	22
giovani adulti	66	3	69	4	0	4	70	3	73
Totale	93	7	100	5	0	5	98	7	105

Tabella 33 – Minorenni e giovani adulti dell'area penale frequentanti i Centri diurni polifunzionali alla data del 15 marzo 2022, secondo la provenienza e il sesso.

Paesi di provenienza	Sesso		Totale
	maschi	femmine	
Italia	93	7	100
Altri Paesi dell'Unione Europea	1	0	1
Altri Paesi europei	1	0	1
Africa	2	0	2
Asia	1	0	1
Totale	98	7	105

N.B.: I Centri diurni polifunzionali sono frequentati anche da giovani a rischio devianza, anche se non sottoposti a procedimento penale, NON COMPRESI NEI DATI SOPRA INDICATI.

I dati sono acquisiti dal Sistema Informativo dei Servizi Minorili (SISM) e sono riferiti alla situazione alla data del 15 marzo 2022; l'elaborazione è stata effettuata in data 17 marzo 2022.

Anno 2022, fino al 15 marzo – Dati di flusso

Tabella 34 – Minorenni e giovani adulti dell'area penale assegnati ai Centri diurni polifunzionali secondo l'età, la nazionalità e il sesso. Anno 2022 - fino al 15 marzo. Dati di flusso.

CENTRI DIURNI POLIFUNZIONALI	Italiani			Stranieri			Totale		
	m	f	mf	m	f	mf	m	f	mf
Nisida (NA)	13	0	13	1	0	1	14	0	14
Santa Maria Capua Vetere (CE)	36	1	37	3	0	3	39	1	40
Lecce	11	2	13	0	0	0	11	2	13
Palermo	33	1	34	3	0	3	36	1	37
Caltanissetta	4	4	8	1	0	1	5	4	9
Sassari	8	3	11	0	0	0	8	3	11
Totale	105	11	116	8	0	8	113	11	124

Tabella 35 – Minorenni e giovani adulti dell'area penale assegnati ai Centri diurni polifunzionali secondo l'età, la nazionalità e il sesso. Anno 2022 - fino al 15 marzo. Dati di flusso.

Età	Italiani			Stranieri			Totale		
	m	f	mf	m	f	mf	m	f	mf
meno di 14 anni	0	0	0	0	0	0	0	0	0
14 anni	0	0	0	0	0	0	0	0	0
15 anni	1	2	3	0	0	0	1	2	3
16 anni	8	1	9	1	0	1	9	1	10
17 anni	23	3	26	1	0	1	24	3	27
giovani adulti	73	5	78	6	0	6	79	5	84
Totale	105	11	116	8	0	8	113	11	124

Tabella 36 – Minorenni e giovani adulti dell'area penale assegnati ai Centri diurni polifunzionali secondo la provenienza e il sesso. Anno 2022 - fino al 15 marzo. Dati di flusso.

Paesi di provenienza	Sesso		Totale
	maschi	femmine	
Italia	105	11	116
Altri Paesi dell'Unione Europea	1	0	1
Altri Paesi europei	3	0	3
Africa	1	0	1
America	1	0	1
Asia	2	0	2
Totale	113	11	124

N.B.: I Centri diurni polifunzionali sono frequentati anche da giovani a rischio devianza, anche se non sottoposti a procedimento penale, NON COMPRESI NEI DATI SOPRA INDICATI.

I dati sono acquisiti dal Sistema Informativo dei Servizi Minorili (SISM) e sono riferiti alla situazione alla data del 15 marzo 2022; l'elaborazione è stata effettuata in data 17 marzo 2022.