

Minorenni e giovani adulti in carico ai Servizi minorili

Analisi statistica dei dati

- ***Dati riferiti alla data del 15 febbraio 2023***
- ***Dati di flusso dell'anno 2023, fino al 15 febbraio***

**ELABORAZIONE SU DATI DEL SISTEMA INFORMATIVO DEI SERVIZI MINORILI
RIFERITI ALLA DATA DEL 15 FEBBRAIO 2023
EFFETTUATA IN DATA 16 FEBBRAIO 2023**

Dipartimento per la Giustizia minorile e di comunità
Ufficio I del Capo Dipartimento
Sezione Statistica
Via Damiano Chiesa, 24 00136 - Roma
Tel. 06/68188268 - 274 - 279 - 297
E-mail: *statistiche.dgmc@giustizia.it*

*(http://www.centrostudinisida.it/Statistica/statistiche_minori.html)
(https://www.giustizia.it/giustizia/it/mg_1_14.page?selectedNode=0_6)*

Premessa

La presente analisi statistica è stata pensata per fornire un quadro sintetico e aggiornato dei minorenni e giovani adulti (fino ai venticinque anni) che per provvedimenti di natura penale sono presenti nei servizi minorili residenziali o in carico ai servizi sociali per i minorenni.

Gli *Uffici di Servizio Sociale per i minorenni* (USSM) intervengono in ogni stato e grado del procedimento penale, dal momento in cui, a seguito di denuncia, il minore entra nel circuito penale fino alla conclusione del suo percorso giudiziario; l'intervento a favore del minore viene avviato, su segnalazione dell'Autorità Giudiziaria, con la raccolta degli elementi conoscitivi per l'accertamento della personalità e per l'elaborazione dell'inchiesta sociale di base e prosegue con la formulazione del progetto educativo e con l'attuazione dei provvedimenti disposti dal giudice.

I Servizi minorili residenziali sono:

- *i Centri di prima accoglienza* (CPA), che accolgono temporaneamente i minorenni fermati, accompagnati o arrestati in flagranza di reato dalle forze dell'ordine su disposizione del Procuratore della Repubblica per i minorenni; il minore permane nel Centro di prima accoglienza fino all'udienza di convalida, per un tempo massimo di novantasei ore; nel corso dell'udienza di convalida il giudice (GIP) valuta se esistono elementi sufficienti per convalidare l'arresto o il fermo e decide sull'eventuale applicazione di una delle quattro possibili misure cautelari previste per i minorenni (prescrizioni, permanenza in casa, collocamento in comunità, custodia cautelare);
- *le Comunità*, ministeriali e del privato sociale, che hanno dimensioni strutturali e organizzative connotate da una forte apertura all'ambiente esterno, in cui sono collocati i minori sottoposti alla misura cautelare prevista dall'art.22 del D.P.R.448/88 (collocamento in comunità); l'ingresso in comunità può essere disposto anche nell'ambito di un provvedimento di messa alla prova o di concessione di una misura alternativa alla detenzione o di applicazione delle misure di sicurezza; alcune Comunità sono annesse ai Centri di prima accoglienza;
- *gli Istituti penali per i minorenni* (IPM), in cui sono eseguite la misura della custodia cautelare e la pena detentiva; gli IPM sono concepiti strutturalmente in modo da fornire risposte adeguate alla particolarità della giovane utenza ed alle esigenze connesse all'esecuzione dei provvedimenti dell'Autorità Giudiziaria; l'attività trattamentale è svolta da un'équipe multidisciplinare, in cui è presente un operatore socio-educativo di riferimento stabile appartenente all'Amministrazione; le attività formative, professionali, culturali e di animazione sono effettuate in collaborazione con operatori di altri Enti e avvalendosi di associazioni del privato sociale e del volontariato; negli IPM è presente personale del Corpo di Polizia Penitenziaria adeguatamente formato al rapporto con l'adolescenza.

L'Amministrazione gestisce, inoltre i *Centri diurni polifunzionali* (CDP), Servizi minorili non residenziali per l'accoglienza diurna di minori e giovani adulti dell'area penale o in situazioni di

disagio sociale e a rischio di devianza, anche se non sottoposti a procedimento penale, non censiti nella presente rilevazione.

I CDP offrono attività educative, di studio, di formazione-lavoro, nonché ludico-ricreative e sportive.

La maggior parte dei minori autori di reato in carico agli USSM è sottoposta a misure da eseguire in area penale esterna; la detenzione, infatti, assume per i minori di età carattere di residualità, per lasciare spazio a percorsi sanzionatori alternativi.

Negli ultimi anni si sta assistendo ad una sempre maggiore applicazione del collocamento in comunità, non solo quale misura cautelare, ma anche nell'ambito di altri provvedimenti giudiziari, per la sua capacità di contemperare le esigenze educative con quelle contenitive di controllo.

L'utenza dei Servizi minorili è prevalentemente maschile; le ragazze sono soprattutto di nazionalità straniera e provengono dai Paesi dell'area dell'ex Jugoslavia e dalla Romania.

La presenza degli stranieri è maggiormente evidente nei Servizi residenziali; i dati sulle provenienze evidenziano che negli ultimi anni alle nazionalità più ricorrenti nell'ambito della devianza, quali il Marocco, la Romania, l'Albania e i Paesi dell'ex Jugoslavia, tutt'ora prevalenti, si sono affiancate altre nazionalità, singolarmente poco rilevanti in termini numerici, ma che hanno contribuito a rendere multietnico e più complesso il quadro complessivo dell'utenza.

Con riferimento all'età, la componente dei "giovani adulti", ⁽¹⁾ costituita da ragazzi di età tra i 18 e i 24 anni compiuti, ha assunto nel tempo un'importanza crescente, soprattutto in termini di presenza negli Istituti penali per i minorenni.

La criminalità minorile è connotata dalla prevalenza dei reati contro il patrimonio e, in particolare, dei reati di furto e rapina. Frequenti sono anche le violazioni delle disposizioni in materia di sostanze stupefacenti, mentre tra i reati contro la persona prevalgono le lesioni personali volontarie.

(1) Le misure cautelari, le misure penali di comunità, le altre misure alternative, le sanzioni sostitutive, le pene detentive e le misure di sicurezza si eseguono secondo le norme e con le modalità previste per i minorenni anche nei confronti di coloro che nel corso dell'esecuzione abbiano compiuto il diciottesimo ma non il venticinquesimo anno di età, sempre che, non ricorrano particolari ragioni di sicurezza valutate dal giudice competente, tenuto conto altresì delle finalità rieducative ovvero quando le predette finalità non risultano in alcun modo perseguibili a causa della mancata adesione al trattamento in atto. L'esecuzione rimane affidata al personale dei servizi minorili. Queste disposizioni si applicano anche quando l'esecuzione ha inizio dopo il compimento del diciottesimo anno di età, (art. 24 D.Lgs. 28 luglio 1989, n. 272, come modificato dall'art.5, comma 1, D.L. 26 giugno 2014, n. 92, convertito, con modificazioni, dalla L. 11 agosto 2014, n 117, e, successivamente, dall'art. 9, comma 1, D.Lgs. 2 ottobre 2018, n. 121).

Minorenni e giovani adulti in carico ai Servizi della Giustizia Minorile

Dati di riepilogo - Situazione al 15 febbraio 2023

Servizi minorili	Sesso		Totale
	maschi	femmine	

Presenti nei Servizi residenziali

Centri di prima accoglienza	8	0	8
Istituti penali per i minorenni	362	13	375
Comunità ministeriali	18	0	18
Comunità private	835	52	887
Totale presenti alla data considerata	1.223	65	1.288

In carico agli Uffici di servizio sociale per i minorenni ⁽¹⁾

In messa alla prova	2.740	184	2.924
<i>In casa</i>	2.325	158	2.483
<i>In comunità</i>	415	26	441
In misura penale di comunità/ alternativa alla detenzione, sostitutiva, di sicurezza, cautelare delle prescrizioni e della permanenza in casa	263	11	274
<i>In casa</i>	218	11	229
<i>In comunità</i>	45	0	45
In Comunità, per misura diversa dalle precedenti	357	23	380
Negli Istituti penali per i minorenni	351	9	360
Nei Centri di prima accoglienza	0	0	0
Per indagini sociali e progetti trattamentali ⁽²⁾	1.793	206	1.999
In altra situazione ⁽³⁾	7.062	841	7.903
Totale soggetti in carico alla data considerata	12.566	1.274	13.840

Frequentanti i Centri diurni polifunzionali

N. minori frequentanti alla data considerata	85	8	93
---	-----------	----------	-----------

Note:

(1) I dati riguardano i minorenni e giovani adulti in carico agli USSM per l'esecuzione di un provvedimento e/o per indagini sociali e progetti trattamentali.

Sono compresi i soggetti presenti nei Servizi residenziali che sono anche in carico agli USSM.

(2) Sono i soggetti in carico solo per indagini e progetti; sono esclusi coloro che sono in carico anche per provvedimenti in esecuzione in area penale esterna o interna, già considerati nelle precedenti voci della tabella.

(3) I dati sono riferiti ai soggetti in carico agli Uffici di servizio sociale per i minorenni per i quali si è conclusa l'esecuzione di una misura o è stata già evasa una richiesta dell'Autorità Giudiziaria, che sono in attesa di un'udienza.

I dati sono acquisiti dal Sistema Informativo dei Servizi Minorili (SISM) e sono riferiti alla situazione alla data del 15 febbraio 2023; l'elaborazione è stata effettuata in data 16 febbraio 2023.

UFFICI DI SERVIZIO SOCIALE PER I MINORENNI

DATI DI FLUSSO

Tabella 1 – Minorenni e giovani adulti in carico agli Uffici di servizio sociale per i minorenni, secondo il periodo di presa in carico, la nazionalità e il sesso. Anno 2023 - fino al 15 febbraio.

Periodo di presa in carico	Italiani			Stranieri			Totale		
	m	f	mf	m	f	mf	m	f	mf
Presi in carico per la prima volta nel 2023	663	76	739	141	7	148	804	83	887
Già precedentemente in carico	9.618	1.002	10.620	2.821	282	3.103	12.439	1.284	13.723
Totale	10.281	1.078	11.359	2.962	289	3.251	13.243	1.367	14.610

Tabella 2a - Minorenni e giovani adulti in carico agli Uffici di servizio sociale per i minorenni, secondo l'età alla prima presa in carico, la nazionalità e il sesso. Anno 2023 - fino al 15 febbraio.

Età alla prima presa in carico	Italiani			Stranieri			Totale		
	m	f	mf	m	f	mf	m	f	mf
meno di 14 anni	79	15	94	21	3	24	100	18	118
14 anni	677	75	752	205	45	250	882	120	1.002
15 anni	1.735	217	1.952	456	58	514	2.191	275	2.466
16 anni	2.469	258	2.727	670	68	738	3.139	326	3.465
17 anni	2.643	245	2.888	837	55	892	3.480	300	3.780
giovani adulti	2.678	268	2.946	773	60	833	3.451	328	3.779
Totale	10.281	1.078	11.359	2.962	289	3.251	13.243	1.367	14.610

Tabella 2b - Minorenni e giovani adulti in carico agli Uffici di servizio sociale per i minorenni, secondo l'età nel periodo considerato, la nazionalità e il sesso. Anno 2023 - fino al 15 febbraio.

Età nel periodo considerato	Italiani			Stranieri			Totale		
	m	f	mf	m	f	mf	m	f	mf
meno di 14 anni	37	5	42	6	1	7	43	6	49
14 anni	113	31	144	23	2	25	136	33	169
15 anni	509	103	612	140	23	163	649	126	775
16 anni	1.190	150	1.340	282	35	317	1.472	185	1.657
17 anni	1.892	209	2.101	522	45	567	2.414	254	2.668
giovani adulti	6.540	580	7.120	1.989	183	2.172	8.529	763	9.292
Totale	10.281	1.078	11.359	2.962	289	3.251	13.243	1.367	14.610

L'età è calcolata all'inizio dell'anno per i soggetti in carico da periodi precedenti, alla presa in carico per i nuovi soggetti.

I dati sono acquisiti dal Sistema Informativo dei Servizi Minorili (SISM) e sono riferiti alla situazione alla data del 15 febbraio 2023; l'elaborazione è stata effettuata in data 16 febbraio 2023.

Tabella 3 - Minorenni e giovani adulti in carico agli Uffici di servizio sociale per i minorenni, secondo la provenienza e il sesso. Anno 2023 - fino al 15 febbraio.

Paesi di provenienza	Sesso		Totale
	maschi	femmine	
Italia	10.281	1.078	11.359
Altri Paesi dell'Unione Europea	509	118	627
di cui: Romania	397	82	479
Altri Paesi europei	572	86	658
di cui: Albania	274	13	287
Bosnia-Erzegovina	53	44	97
Kosovo	48	2	50
Moldova	52	6	58
Serbia	43	12	55
Africa	1.527	65	1.592
di cui: Algeria	47	3	50
Egitto	185	1	186
Gambia	55	0	55
Marocco	665	33	698
Senegal	85	1	86
Tunisia	310	6	316
America	156	7	163
Asia	197	13	210
Apolidi	1	0	1
Totale	13.243	1.367	14.610

La tabella riporta il dettaglio dei Paesi per i quali il numero di minori è risultato pari o superiore a 50.

I dati sono acquisiti dal Sistema Informativo dei Servizi Minorili (SISM) e sono riferiti alla situazione alla data del 15 febbraio 2023; l'elaborazione è stata effettuata in data 16 febbraio 2023.

Tabella 4 - Minorenni e giovani adulti in carico agli Uffici di servizio sociale per i minorenni, secondo la sede e il periodo di presa in carico. Anno 2023 - fino al 15 febbraio.

USSM	Periodo di presa in carico		Totale
	Presi in carico per la prima volta nel 2022	Già precedentemente in carico	
Ancona	16	593	609
Bari	45	1.009	1.054
Bologna	28	923	951
Bolzano	21	193	214
Brescia	35	865	900
Cagliari	48	365	413
Caltanissetta	28	501	529
Campobasso	9	190	199
Catania	32	782	814
Catanzaro	59	594	653
Firenze	87	632	719
Genova	41	385	426
L'Aquila	14	415	429
Lecce	28	383	411
Messina	25	344	369
Milano	33	632	665
Napoli	74	789	863
Palermo	64	817	881
Perugia	44	201	245
Potenza	16	261	277
Reggio Calabria	37	231	268
Roma	67	1.374	1.441
Salerno	19	253	272
Sassari	14	256	270
Taranto	27	179	206
Torino	37	684	721
Trento	6	213	219
Trieste	14	258	272
Venezia	29	285	314

I soggetti in carico a più USSM sono conteggiati in corrispondenza di ciascuno di essi; la somma dei dati delle diverse sedi USSM è superiore al numero effettivo dei soggetti in carico nel periodo in esame e, per questo motivo, non è riportata in tabella.

I dati sono acquisiti dal Sistema Informativo dei Servizi Minorili (SISM) e sono riferiti alla situazione alla data del 15 febbraio 2023; l'elaborazione è stata effettuata in data 16 febbraio 2023.

Tabella 5 – Reati dei minorenni e giovani adulti in carico agli Uffici di servizio sociale per i minorenni, secondo la categoria. Anno 2023 - fino al 15 febbraio.

REATI	Italiani			Stranieri			Totale		
	m	f	mf	m	f	mf	m	f	mf
DELITTI									
Contro la persona	9.063	903	9.966	2.935	168	3.103	11.998	1.071	13.069
di cui: Omicidio volontario consumato	57	6	63	29	0	29	86	6	92
Omicidio volontario tentato	166	6	172	40	0	40	206	6	212
Percosse	409	74	483	145	15	160	554	89	643
Lesioni personali volontarie	3.920	354	4.274	1.378	83	1.461	5.298	437	5.735
Lesioni personali colpose	85	14	99	3	0	3	88	14	102
Rissa	530	41	571	188	14	202	718	55	773
Sfruttamento pornografia minorile	292	10	302	34	0	34	326	10	336
Detenzione di materiale pornografico coinvolgente minori	139	11	150	15	0	15	154	11	165
Violenze sessuali	566	15	581	243	6	249	809	21	830
Sequestro di persona	76	4	80	64	1	65	140	5	145
Violenza privata	516	41	557	178	5	183	694	46	740
Minaccia	1.268	183	1.451	406	29	435	1.674	212	1.886
Atti persecutori (stalking)	489	64	553	113	6	119	602	70	672
Violazione di domicilio	108	23	131	34	2	36	142	25	167
Diffamazione	72	35	107	20	2	22	92	37	129
Contro famiglia, moralità pubblica, buon costume	458	39	497	101	4	105	559	43	602
di cui: Maltrattamenti in famiglia	429	36	465	80	3	83	509	39	548
Contro il patrimonio	11.027	719	11.746	5.889	748	6.637	16.916	1.467	18.383
di cui: Furto	4.512	381	4.893	2.514	592	3.106	7.026	973	7.999
Rapina	2.850	116	2.966	2.039	88	2.127	4.889	204	5.093
Estorsione	635	26	661	231	14	245	866	40	906
Danni	1.614	129	1.743	567	27	594	2.181	156	2.337
Truffa	80	18	98	30	1	31	110	19	129
Ricettazione	1.242	34	1.276	480	26	506	1.722	60	1.782
Contro l'incolumità pubblica	3.318	115	3.433	776	10	786	4.094	125	4.219
di cui: Stupefacenti	3.039	108	3.147	682	7	689	3.721	115	3.836
Incendio	89	0	89	31	2	33	120	2	122
Danneggiamento seguito da incendio	149	6	155	53	1	54	202	7	209
Contro la fede pubblica	445	77	522	227	50	277	672	127	799
di cui: Falsità in atti e persone	400	72	472	215	50	265	615	122	737
Contro Stato, altre istituzioni, ordine pubblico	2.246	153	2.399	954	52	1.006	3.200	205	3.405
di cui: Violenza, resistenza a P.U.	1.930	103	2.033	831	45	876	2.761	148	2.909
Altri delitti	561	39	600	86	4	90	647	43	690
di cui: Armi	403	18	421	17	0	17	420	18	438
Codice della strada	47	4	51	5	0	5	52	4	56
Totale DELITTI	27.118	2.045	29.163	10.968	1.036	12.004	38.086	3.081	41.167
CONTRAVVENZIONI	2.049	113	2.162	727	42	769	2.776	155	2.931
di cui: Ordine pubblico e tranquillità pubblica	412	49	461	126	8	134	538	57	595
Incolumità pubblica	111	7	118	29	0	29	140	7	147
Prevenzione di talune specie di reati	70	4	74	17	15	32	87	19	106
Armi	1.291	48	1.339	536	18	554	1.827	66	1.893
Codice della strada	143	5	148	8	0	8	151	5	156
SANZIONI AMMINISTRATIVE	276	3	279	50	1	51	326	4	330
di cui: Codice della strada	260	2	262	46	0	46	306	2	308
TOTALE COMPLESSIVO	29.443	2.161	31.604	11.745	1.079	12.824	41.188	3.240	44.428

I dati sono riferiti ai reati dei procedimenti penali a carico dei minori nel periodo in esame; il numero dei reati è superiore al numero dei minori in quanto un minore può avere a carico uno o più reati.

La tabella riporta il dettaglio delle tipologie di reato con frequenza pari o superiore a 100 o di particolare interesse.

I dati sono acquisiti dal Sistema Informativo dei Servizi Minorili (SISM) e sono riferiti alla situazione alla data del 15 febbraio 2023; l'elaborazione è stata effettuata in data 16 febbraio 2023.

Tabella 6 – Minorenni e giovani adulti in carico agli Uffici di servizio sociale per i minorenni negli anni dal 2007 al 2022 secondo la nazionalità e il sesso.

Anni	Italiani			Stranieri			Totale		
	m	f	mf	m	f	mf	m	f	mf
2007	10.689	1.083	11.772	2.516	456	2.972	13.205	1.539	14.744
2008	13.015	1.382	14.397	2.944	473	3.417	15.959	1.855	17.814
2009	14.023	1.457	15.480	2.981	424	3.405	17.004	1.881	18.885
2010	14.335	1.337	15.672	2.387	304	2.691	16.722	1.641	18.363
2011	15.260	1.624	16.884	2.870	403	3.273	18.130	2.027	20.157
2012	14.885	1.745	16.630	3.322	455	3.777	18.207	2.200	20.407
2013	14.509	1.713	16.222	3.469	522	3.991	17.978	2.235	20.213
2014	14.192	1.748	15.940	3.661	594	4.255	17.853	2.342	20.195
2015	14.136	1.777	15.913	3.937	688	4.625	18.073	2.465	20.538
2016	14.492	1.871	16.363	4.691	794	5.485	19.183	2.665	21.848
2017	13.533	1.680	15.213	4.559	694	5.253	18.092	2.374	20.466
2018	14.091	1.692	15.783	4.859	663	5.522	18.950	2.355	21.305
2019	14.027	1.689	15.716	4.678	569	5.247	18.705	2.258	20.963
2020	13.162	1.509	14.671	3.893	455	4.348	17.055	1.964	19.019
2021	14.567	1.630	16.197	4.147	453	4.600	18.714	2.083	20.797
2022	15.137	1.677	16.814	4.276	461	4.737	19.413	2.138	21.551

Grafico 1 – Minorenni e giovani adulti in carico agli Uffici di servizio sociale per i minorenni negli anni dal 2007 al 2022 secondo la nazionalità.



Grafico 2 – Minorenni e giovani adulti in carico agli Uffici di servizio sociale per i minorenni negli anni dal 2007 al 2022 secondo il periodo di presa in carico.



Grafico 3 – Minorenni e giovani adulti in carico agli Uffici di servizio sociale per i minorenni nell'anno 2022 secondo il periodo di presa in carico.

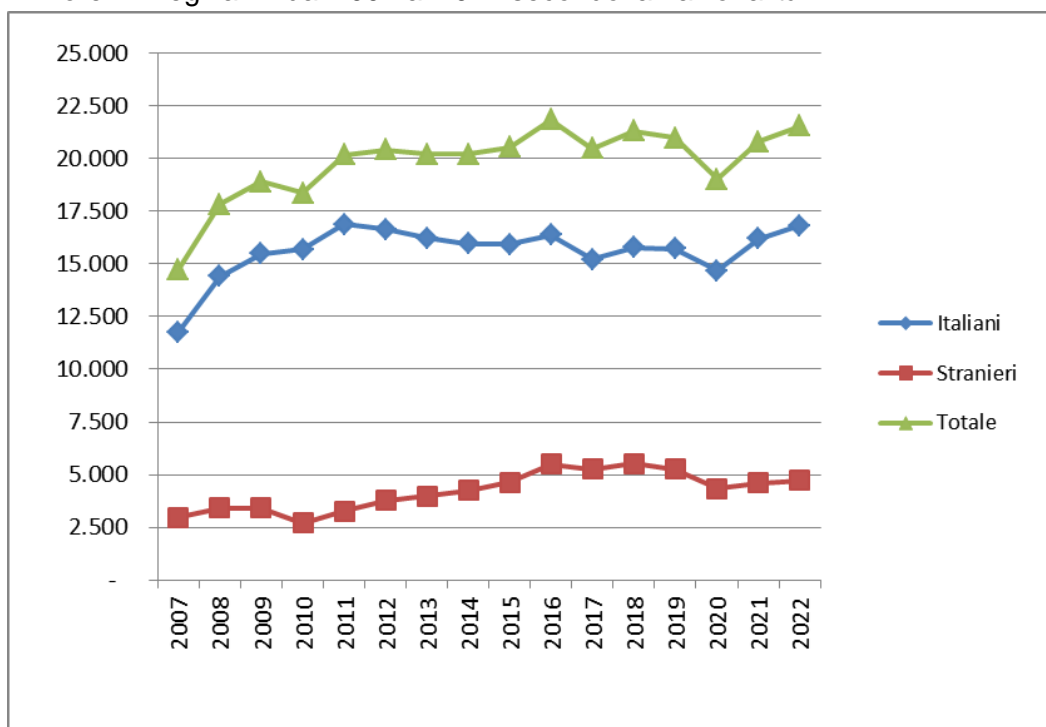

CENTRI DI PRIMA ACCOGLIENZA

Tabella 7 – Ingressi e presenze nei Centri di prima accoglienza nell'anno 2023, per sede di CPA. Situazione al 15 febbraio.

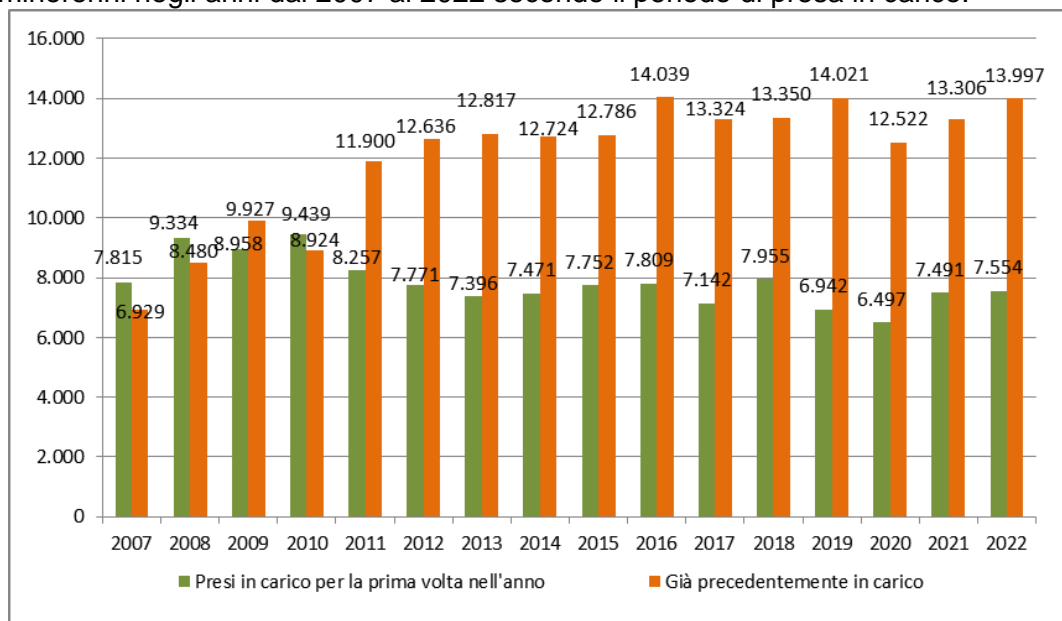
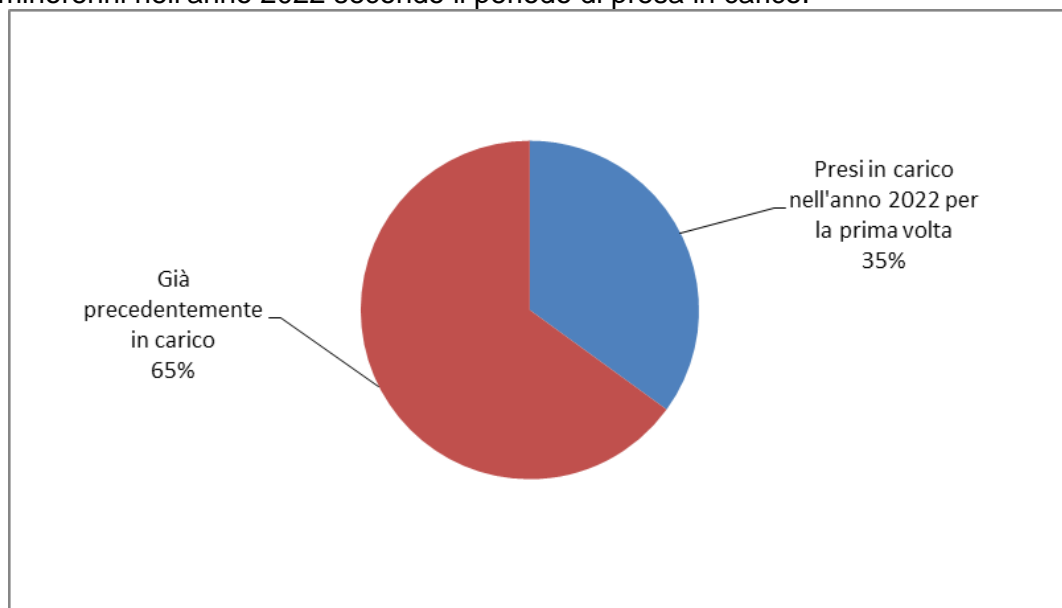
CPA	Ingressi stabili (compresi trasferimenti tra CPA)	Presenza media giornaliera	Presenti al 15 febbraio 2023
Torino	28	1,7	4
Genova	9	0,5	4
Milano	0	0,0	0
Treviso	3	0,3	0
Bologna	7	0,5	0
Firenze	4	0,3	0
Roma	14	1,0	0
Ancona	1	0,1	0
L'Aquila	0	0,0	0
Napoli (*)	6	0,3	0
Nisida (NA) (*)	0	0,0	0
Salerno	1	0,1	0
Bari	1	0,1	0
Lecce	1	0,1	0
Catanzaro	0	0,0	0
Potenza	0	0,0	0
Palermo	1	0,1	0
Messina	0	0,0	0
Caltanissetta	1	0,1	0
Catania	12	0,9	0
Quartucciu (CA)	3	0,2	0
Sassari	0	0,0	0
Totale	92	6,3	8

(*) Napoli = maschile; Nisida (NA) = femminile.

CPA Milano: attività sospesa dal 26/03/2021; l'utenza è accolta dal CPA di Torino.

I dati sono acquisiti dal Sistema Informativo dei Servizi Minorili (SISM) e sono riferiti alla situazione alla data del 15 febbraio 2023; l'elaborazione è stata effettuata in data 16 febbraio 2023.

Tabella 8 – Ingressi nei Centri di prima accoglienza secondo l'età, la nazionalità e il sesso. Anno 2023 - fino al 15 febbraio.

Età	Italiani			Stranieri			Totale		
	m	f	mf	m	f	mf	m	f	mf
meno di 14 anni	0	0	0	0	0	0	0	0	0
14 anni	6	0	6	1	0	1	7	0	7
15 anni	13	0	13	9	0	9	22	0	22
16 anni	12	0	12	11	1	12	23	1	24
17 anni	21	3	24	14	0	14	35	3	38
18 anni e oltre	0	0	0	1	0	1	1	0	1
Totale	52	3	55	36	1	37	88	4	92

Tabella 9 - Ingressi nei Centri di prima accoglienza secondo la provenienza e il sesso. Anno 2023 - fino al 15 febbraio.

Paesi di provenienza	Sesso		Totale
	maschi	femmine	
Italia	52	3	55
Altri Paesi dell'Unione Europea	4	0	4
di cui: Romania	4	0	4
Altri Paesi europei	3	1	4
Africa	28	0	28
di cui: Algeria	4	0	4
Egitto	6	0	6
Marocco	10	0	10
Tunisia	7	0	7
America	1	0	1
Totale	88	4	92

La tabella riporta il dettaglio dei Paesi per i quali il numero di minori è risultato pari o superiore a 3.

I dati sono acquisiti dal Sistema Informativo dei Servizi Minorili (SISM) e sono riferiti alla situazione alla data del 15 febbraio 2023; l'elaborazione è stata effettuata in data 16 febbraio 2023.

Tabella 10 – Delitti a carico dei minori entrati nei Centri di prima accoglienza secondo la categoria. Anno 2023 - fino al 15 febbraio.

DELITTI	Italiani			Stranieri			Totale		
	m	f	mf	m	f	mf	m	f	mf
Contro la persona	11	2	13	5	0	5	16	2	18
di cui: Omicidio volontario consumato	1	1	2	1	0	1	2	1	3
Omicidio volontario tentato	5	1	6	2	0	2	7	1	8
Lesioni personali volontarie	5	0	5	2	0	2	7	0	7
Contro la famiglia, la moralità pubblica, il buon costume	2	0	2	0	0	0	2	0	2
Contro il patrimonio	24	0	24	25	1	26	49	1	50
di cui: Furto	8	0	8	5	1	6	13	1	14
Rapina	11	0	11	17	0	17	28	0	28
Estorsione	3	0	3	0	0	0	3	0	3
Ricettazione	2	0	2	1	0	1	3	0	3
Contro l'incolumità pubblica	21	0	21	6	0	6	27	0	27
di cui: Stupefacenti	21	0	21	6	0	6	27	0	27
Contro la fede pubblica	0	0	0	2	0	2	2	0	2
Contro Stato, altre istituzioni, ordine pubblico	5	0	5	2	0	2	7	0	7
Violenza, resistenza, oltraggio	5	0	5	2	0	2	7	0	7
Altri delitti	1	0	1	0	0	0	1	0	1
Totale DELITTI	64	2	66	40	1	41	104	3	107

La tabella riporta il dettaglio dei delitti con frequenza pari o superiori a 3.

I dati sono riferiti ai delitti per i quali i minori sono entrati in CPA; il numero dei delitti è superiore al numero degli ingressi in quanto un minore può essere entrato nella struttura per uno o più delitti.

Tabella 11 – Uscite dai Centri di prima accoglienza secondo il provvedimento di dimissione, la nazionalità e il sesso. Anno 2023 - fino al 15 febbraio.

Uscite	Italiani			Stranieri			Totale		
	m	f	mf	m	f	mf	m	f	mf
Con applicazione misura cautelare									
Prescrizioni	4	0	4	1	0	1	5	0	5
Permanenza in casa	11	0	11	6	0	6	17	0	17
Collocamento in comunità	24	1	25	10	0	10	34	1	35
Custodia cautelare	11	1	12	11	1	12	22	2	24
Altre uscite									
Remissione in libertà	3	0	3	1	0	1	4	0	4
Decorrenza dei termini	0	0	0	0	0	0	0	0	0
Minore di 14 anni	0	0	0	0	0	0	0	0	0
Minore in stato gravidanza	0	0	0	0	0	0	0	0	0
Estraneità al fatto	0	0	0	0	0	0	0	0	0
Mancanza di altri presupposti	0	0	0	0	0	0	0	0	0
Maggiorenni	0	0	0	0	0	0	0	0	0
Totale	53	2	55	29	1	30	82	3	85

I dati sono acquisiti dal Sistema Informativo dei Servizi Minorili (SISM) e sono riferiti alla situazione alla data del 15 febbraio 2023; l'elaborazione è stata effettuata in data 16 febbraio 2023.

Tabella 12 - Ingressi nei Centri di prima accoglienza negli anni dal 2007 al 2022 secondo la nazionalità e il sesso.

Anni	Italiani			Stranieri			Totale		
	m	f	mf	m	f	mf	m	f	mf
2007	1.469	76	1.545	1.236	604	1.840	2.705	680	3.385
2008	1.462	85	1.547	1.021	340	1.361	2.483	425	2.908
2009	1.443	51	1.494	704	224	928	2.147	275	2.422
2010	1.355	68	1.423	616	214	830	1.971	282	2.253
2011	1.337	75	1.412	696	235	931	2.033	310	2.343
2012	1.191	65	1.256	668	269	937	1.859	334	2.193
2013	951	67	1.018	690	312	1.002	1.641	379	2.020
2014	689	38	727	565	256	821	1.254	294	1.548
2015	613	40	653	579	206	785	1.192	246	1.438
2016	658	48	706	517	158	675	1.175	206	1.381
2017	583	37	620	484	171	655	1.067	208	1.275
2018	579	39	618	318	154	472	897	193	1.090
2019	501	32	533	304	82	386	805	114	919
2020	322	20	342	213	44	257	535	64	599
2021	319	19	338	219	23	242	538	42	580
2022	363	20	383	327	35	362	690	55	745

Grafico 4 - Ingressi nei Centri di prima accoglienza negli anni dal 2007 al 2022, secondo la nazionalità.

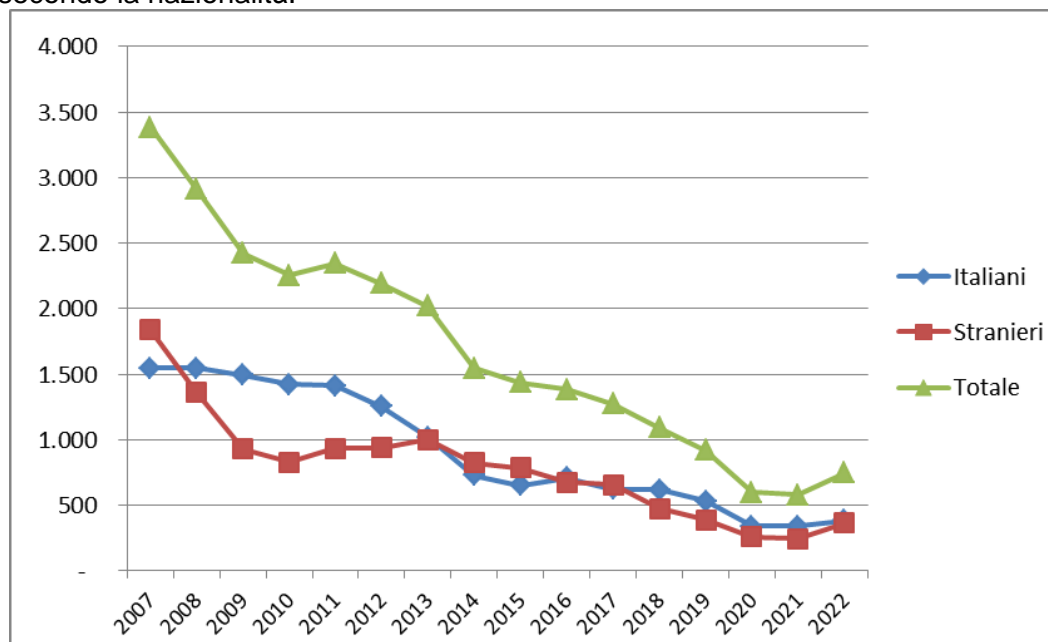

COMUNITA'

Tabella 13 - Ingressi e presenze nelle Comunità nell'anno 2023. Comunità ministeriali e private. Situazione al 15 febbraio.

a. Comunità ministeriali

Comunità ministeriali	Collocamenti (compresi trasferimenti tra Comunità)	Presenza media giornaliera	Presenti al 15 febbraio 2023
Bologna	7	6,3	5
Catanzaro	6	6,1	7
Reggio Calabria	0	6,0	6
Totale	13	18,4	18

b. Comunità private per regione della struttura.

Comunità private per regione	Collocamenti (compresi trasferimenti tra Comunità)	Presenza media giornaliera	Presenti al 15 febbraio 2023
Piemonte	9	45,8	47
Valle D'Aosta	0	0,0	0
Liguria	2	11,8	12
Lombardia	38	199,2	197
Veneto	12	42,2	45
Trentino Alto Adige	2	3,0	4
Friuli Venezia Giulia	8	10,8	9
Emilia Romagna	11	53,4	55
Toscana	8	27,0	25
Umbria	5	10,0	9
Marche	2	25,3	26
Lazio	11	66,4	70
Abruzzo	0	7,6	7
Molise	0	0,0	0
Campania	24	121,3	117
Puglia	13	66,0	67
Basilicata	0	4,6	4
Calabria	7	20,4	23
Sicilia	28	133,0	141
Sardegna	7	27,3	29
Totale	187	875,0	887

I dati sono acquisiti dal Sistema Informativo dei Servizi Minorili (SISM) e sono riferiti alla situazione alla data del 15 febbraio 2023; l'elaborazione è stata effettuata in data 16 febbraio 2023.

c. Comunità private per Centro Giustizia Minorile inviante

Comunità private per Centro Giustizia Minorile	Collocamenti (compresi trasferimenti tra Comunità)	Presenza media giornaliera	Presenti al 15 febbraio 2023
Torino	16	63,8	67
Milano	43	231,9	230
Venezia	24	67,0	70
Bologna	10	60,2	62
Firenze	10	37,5	34
Roma	11	79,7	83
Napoli	23	113,6	109
Bari	11	58,2	59
Catanzaro	6	20,6	22
Cagliari	6	28,0	29
Palermo	27	114,5	122
Totale	187	875,0	887

d. Riepilogo

Comunità	Collocamenti (compresi trasferimenti tra Comunità)	Presenza media giornaliera	Presenti al 15 febbraio 2023
Comunità ministeriali	13	18,4	18
Comunità private	187	875,0	887
Totale	200	893,4	905

Tabella 14 – Collocamenti in Comunità secondo il motivo, la nazionalità e il sesso. Anno 2023 - fino al 15 febbraio.

Motivo	Italiani			Stranieri			Totale		
	m	f	mf	m	f	mf	m	f	mf
Per misura cautelare del collocamento in comunità	57	4	61	19	2	21	76	6	82
Da prescrizioni, per trasformazione misura	0	0	0	0	0	0	0	0	0
Da permanenza in casa, per trasformazione misura	2	0	2	0	0	0	2	0	2
Da IPM, per trasformazione misura	10	0	10	13	0	13	23	0	23
Da IPM, per fine aggravamento	17	1	18	11	0	11	28	1	29
Per misura cautelare della permanenza in casa eseguita in comunità	2	0	2	0	0	0	2	0	2
Per messa alla prova	14	3	17	12	0	12	26	3	29
Per applicazione misure penali di comunità/alternative	3	0	3	5	0	5	8	0	8
Per misura di sicurezza	1	0	1	0	0	0	1	0	1
Per libertà controllata	0	0	0	0	0	0	0	0	0
Per arresto, fermo o accompagnamento	1	0	1	1	0	1	2	0	2
Totale	107	8	115	61	2	63	168	10	178

I dati sono acquisiti dal Sistema Informativo dei Servizi Minorili (SISM) e sono riferiti alla situazione alla data del 15 febbraio 2023; l'elaborazione è stata effettuata in data 16 febbraio 2023.

Tabella 15 – Collocamenti in Comunità secondo l'età, la nazionalità e il sesso. Anno 2023 - fino al 15 febbraio.

Età	Italiani			Stranieri			Totale		
	m	f	mf	m	f	mf	m	f	mf
meno di 14 anni	0	0	0	0	0	0	0	0	0
14 anni	5	1	6	3	0	3	8	1	9
15 anni	19	2	21	2	1	3	21	3	24
16 anni	13	1	14	14	0	14	27	1	28
17 anni	43	3	46	24	0	24	67	3	70
giovani adulti	27	1	28	18	1	19	45	2	47
Totale	107	8	115	61	2	63	168	10	178

Tabella 16 - Collocamenti in Comunità secondo la provenienza e il sesso. Anno 2023 - fino al 15 febbraio.

Paesi di provenienza	Sesso		Totale
	maschi	femmine	
Italia	107	8	115
Altri Paesi dell'Unione Europea	3	1	4
di cui: Romania	2	1	3
Altri Paesi europei	10	0	10
di cui: Albania	6	0	6
Africa	44	1	45
di cui: Egitto	10	0	10
Marocco	17	1	18
Tunisia	12	0	12
America	1	0	1
Asia	3	0	3
di cui: Afghanistan	3	0	3
Totale	168	10	178

La tabella riporta il dettaglio dei Paesi per i quali il numero di minori è risultato pari o superiore a 3.

I dati sono acquisiti dal Sistema Informativo dei Servizi Minorili (SISM) e sono riferiti alla situazione alla data del 15 febbraio 2023; l'elaborazione è stata effettuata in data 16 febbraio 2023.

Tabella 17 – Delitti a carico dei minorenni e giovani adulti collocati in Comunità secondo la categoria. Anno 2023 - fino al 15 febbraio.

DELITTI	Italiani			Stranieri			Totale		
	m	f	mf	m	f	mf	m	f	mf
Contro la persona	45	5	50	21	2	23	66	7	73
di cui: Omicidio volontario consumato e tentato	6	2	8	4	0	4	10	2	12
Lesioni personali volontarie	22	1	23	14	2	16	36	3	39
Sequestro di persona	3	0	3	0	0	0	3	0	3
Violenze sessuali	2	0	2	2	0	2	4	0	4
Atti persecutori (stalking)	4	0	4	1	0	1	5	0	5
Contro famiglia, moralità pubblica, buon costume	7	1	8	1	0	1	8	1	9
di cui: Maltrattamenti in famiglia	7	1	8	1	0	1	8	1	9
Contro il patrimonio	73	3	76	73	4	77	146	7	153
di cui: Furto	13	0	13	12	1	13	25	1	26
Rapina	47	2	49	51	3	54	98	5	103
Estorsione	4	0	0	4	0	4	8	0	8
Danni	3	0	0	2	0	2	5	0	5
Ricettazione	4	1	0	4	0	4	8	1	9
Contro l'incolumità pubblica	58	0	58	8	0	8	66	0	66
di cui: Stupefacenti	58	0	58	6	0	6	64	0	64
Contro la fede pubblica	1	1	2	1	0	1	2	1	3
di cui: Falsità in atti e persone	1	1	2	1	0	1	2	1	3
Contro Stato, altre istituzioni, ordine pubblico	8	3	11	3	0	3	11	3	14
di cui: Violenza, resistenza a P.U.	5	3	8	3	0	3	8	3	11
Associazione di tipo mafioso	3	0	3	0	0	0	3	0	3
Altri delitti	2	1	3	1	0	1	3	1	4
di cui: Armi	2	1	3	1	0	1	3	1	4
Totale DELITTI	194	14	208	108	6	114	302	20	322

La tabella riporta il dettaglio dei delitti con frequenza pari o superiori a 3.

I dati sono riferiti ai delitti per i quali i soggetti sono stati collocati in Comunità; il numero dei delitti è superiore al numero degli ingressi in quanto un minore può essere entrato nella struttura per uno o più delitti.

I dati sono acquisiti dal Sistema Informativo dei Servizi Minorili (SISM) e sono riferiti alla situazione alla data del 15 febbraio 2023; l'elaborazione è stata effettuata in data 16 febbraio 2023.

Tabella 18 – Collocamenti in Comunità negli anni dal 2007 al 2022 secondo la nazionalità e il sesso.

Anni	Italiani			Stranieri			Totale		
	m	f	mf	m	f	mf	m	f	mf
2007	1.056	46	1.102	667	127	794	1.723	173	1.896
2008	1.130	65	1.195	651	119	770	1.781	184	1.965
2009	1.160	52	1.212	542	71	613	1.702	123	1.825
2010	1.189	59	1.248	490	83	573	1.679	142	1.821
2011	1.222	75	1.297	540	89	629	1.762	164	1.926
2012	1.225	60	1.285	631	122	753	1.856	182	2.038
2013	1.119	70	1.189	594	111	705	1.713	181	1.894
2014	929	50	979	583	154	737	1.512	204	1.716
2015	864	56	920	623	145	768	1.487	201	1.688
2016	965	64	1.029	691	103	794	1.656	167	1.823
2017	1.042	68	1.110	622	105	727	1.664	173	1.837
2018	1.149	73	1.222	631	108	739	1.780	181	1.961
2019	1.184	72	1.256	583	86	669	1.767	158	1.925
2020	911	51	962	467	39	506	1.378	90	1.468
2021	954	77	1.031	494	37	531	1.448	114	1.562
2022	974	57	1.031	612	34	646	1.586	91	1.677

Grafico 5 – Collocamenti in Comunità negli anni dal 2007 al 2022, secondo la nazionalità.



Tabella 19 – Presenza media giornaliera nelle Comunità nel periodo dal 2007 al 2022, secondo la nazionalità e il sesso.

Anni	Italiani			Stranieri			Totale		
	m	f	mf	m	f	mf	m	f	mf
2007	343	21	364	164	16	180	508	37	544
2008	419	28	447	216	14	230	635	42	677
2009	495	29	524	228	12	240	723	41	764
2010	578	29	607	205	15	220	783	44	827
2011	613	37	650	234	20	253	847	57	904
2012	632	43	675	262	20	282	894	63	957
2013	597	38	635	267	23	290	864	61	925
2014	518	33	551	262	24	286	780	57	837
2015	508	30	538	247	23	270	755	53	808
2016	521	34	555	281	21	302	802	55	857
2017	558	39	597	315	25	339	873	63	936
2018	631	40	671	312	29	341	943	69	1.012
2019	699	54	752	287	34	321	986	88	1.073
2020	662	36	698	272	22	294	934	58	992
2021	653	45	698	256	12	268	909	57	966
2022	582	39	621	251	12	263	833	51	884

Grafico 6 – Presenza media giornaliera nelle Comunità nel periodo dal 2007 al 2022, secondo la nazionalità.

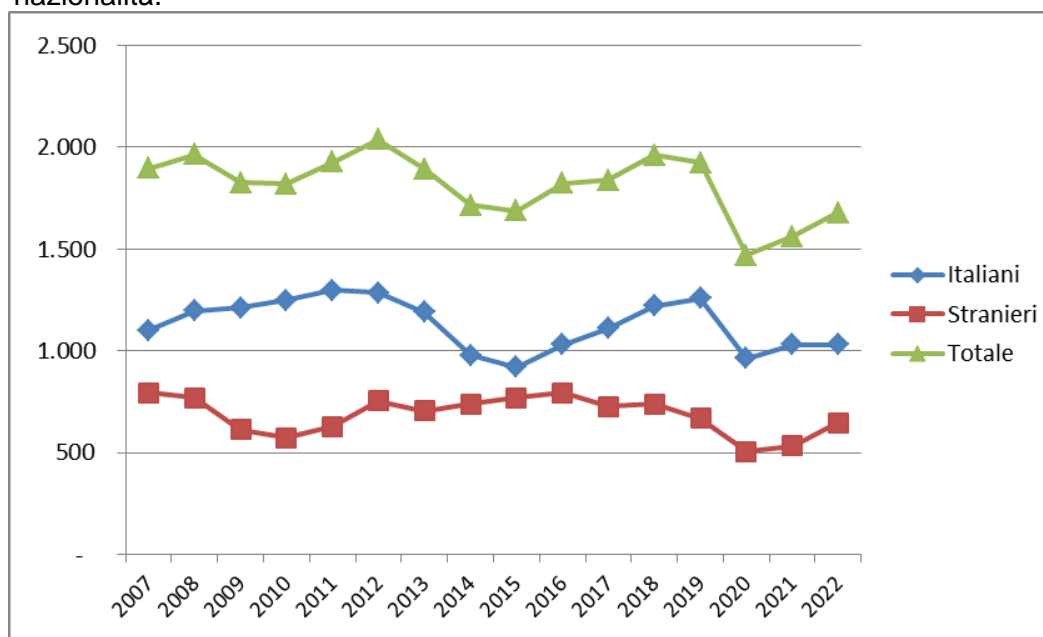
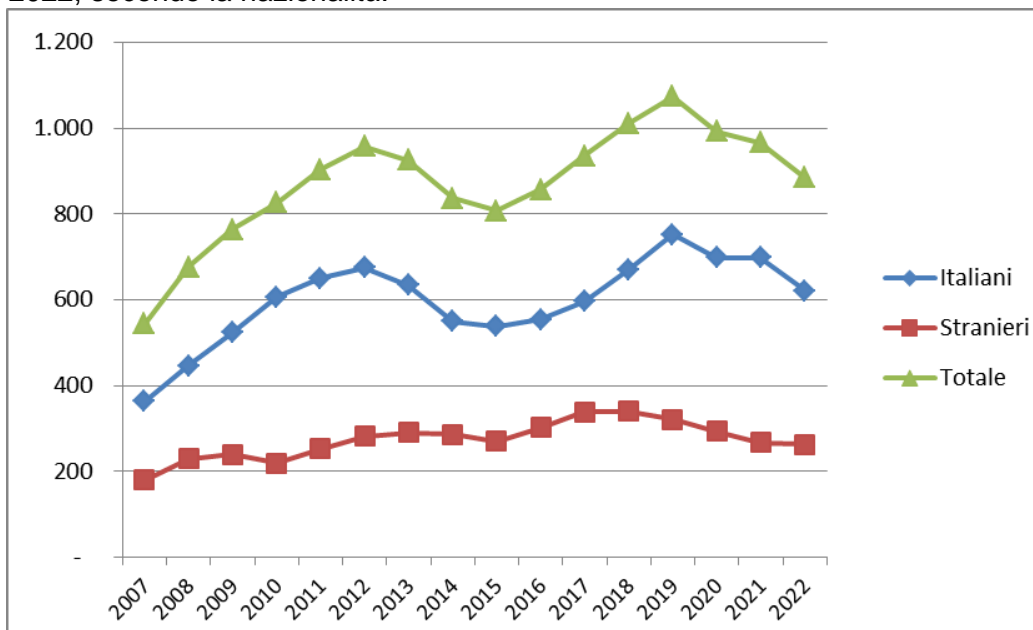

ISTITUTI PENALI PER I MINORENNI

Tabella 20 - Ingressi e presenze negli Istituti penali per i minorenni nell'anno 2023, per sede. Situazione al 15 febbraio.

IPM	Ingresso stabile (compresi trasferimenti tra IPM)	Presenza media giornaliera	Presenti al 15 febbraio 2023
Torino	14	34,8	33
Pontremoli (MS) (*)	6	5,5	6
Milano	25	26,1	31
Treviso	0	0,0	0
Bologna	12	33,1	33
Firenze	2	17,6	16
Roma (**)	20	45,8	49
Nisida (NA) (**)	15	50,9	50
Airola (BN)	9	35,0	34
Bari	15	24,3	22
Potenza	6	13,8	13
Catanzaro	3	21,3	14
Palermo	15	17,4	18
Catania	13	28,3	26
Acireale (CT)	4	14,5	14
Caltanissetta	6	8,3	7
Quartucciu (CA)	3	9,6	9
Totale	168	386,2	375

(*) solo femminile

(**) con sezione femminile

IPM Treviso: attività sospesa dal 13.04.2022.

I dati sono acquisiti dal Sistema Informativo dei Servizi Minorili (SISM) e sono riferiti alla situazione alla data del 15 febbraio 2023; l'elaborazione è stata effettuata in data 16 febbraio 2023.

Tabella 21 - Detenuti presenti negli IPM alla data del 15 febbraio 2023, secondo la sede dell'IPM e l'età.

IPM	Minorenni		Giovani adulti		Totale
	14-15 anni	16-17 anni	18-20 anni	21-24 anni	
Torino	5	14	12	2	33
Pontremoli (MS) (*)	1	4	0	1	6
Milano	2	13	16	0	31
Treviso	0	0	0	0	0
Bologna	1	15	11	6	33
Firenze	0	7	7	2	16
Roma (**)	4	19	19	7	49
Nisida (NA) (**)	4	26	18	2	50
Airola (BN)	1	11	12	10	34
Bari	1	8	10	3	22
Potenza	1	6	2	4	13
Catanzaro	1	6	6	1	14
Palermo	2	5	8	3	18
Catania	4	13	5	4	26
Acireale (CT)	0	5	7	2	14
Caltanissetta	0	4	1	2	7
Quartucciu (CA)	0	2	2	5	9
Totale	27	158	136	54	375

(*) solo femminile

(**) con sezione femminile

Tabella 22 – Detenuti presenti negli IPM alla data del 15 febbraio 2023, secondo l'età, la nazionalità e il sesso.

Età	Italiani			Stranieri			Totale		
	maschi	femmine	Totale	maschi	femmine	Totale	maschi	femmine	Totale
14-15 anni	14	0	14	12	1	13	26	1	27
16-17 anni	70	4	74	80	4	84	150	8	158
18-20 anni	75	0	75	61	0	61	136	0	136
21-24 anni	30	2	32	20	2	22	50	4	54
Totale	189	6	195	173	7	180	362	13	375

I dati sono acquisiti dal Sistema Informativo dei Servizi Minorili (SISM) e sono riferiti alla situazione alla data del 15 febbraio 2023; l'elaborazione è stata effettuata in data 16 febbraio 2023.

Tabella 23 – Detenuti presenti negli Istituti penali per i minorenni alla data del 15 febbraio 2023, per posizione giuridica, età, nazionalità e sesso.

Minorenni.

Posizione giuridica	Italiani			Stranieri			Totale		
	m	f	mf	m	f	mf	m	f	mf
In attesa di 1° giudizio	36	3	39	46	1	47	82	4	86
Appellanti	2	0	2	3	2	5	5	2	7
Ricorrenti	0	0	0	0	0	0	0	0	0
Mista senza definitivo	38	1	39	38	1	39	76	2	78
Definitivi	1	0	1	0	0	0	1	0	1
Mista con definitivo	7	0	7	5	1	6	12	1	13
Totale	84	4	88	92	5	97	176	9	185

Giovani adulti.

Posizione giuridica	Italiani			Stranieri			Totale		
	m	f	mf	m	f	mf	m	f	mf
In attesa di 1° giudizio	9	0	9	17	0	17	26	0	26
Appellanti	1	0	1	2	0	2	3	0	3
Ricorrenti	0	0	0	0	0	0	0	0	0
Mista senza definitivo	17	0	17	17	0	17	34	0	34
Definitivi	6	1	7	11	0	11	17	1	18
Mista con definitivo	72	1	73	34	2	36	106	3	109
Totale	105	2	107	81	2	83	186	4	190

Totale.

Posizione giuridica	Italiani			Stranieri			Totale		
	m	f	mf	m	f	mf	m	f	mf
In attesa di 1° giudizio	45	3	48	63	1	64	108	4	112
Appellanti	3	0	3	5	2	7	8	2	10
Ricorrenti	0	0	0	0	0	0	0	0	0
Mista senza definitivo	55	1	56	55	1	56	110	2	112
Definitivi	7	1	8	11	0	11	18	1	19
Mista con definitivo	79	1	80	39	3	42	118	4	122
Totale	189	6	195	173	7	180	362	13	375

I dati sono acquisiti dal Sistema Informativo dei Servizi Minorili (SISM) e sono riferiti alla situazione alla data del 15 febbraio 2023; l'elaborazione è stata effettuata in data 16 febbraio 2023.

Tabella 24 – Ingressi negli Istituti penali per i minorenni secondo il motivo, la nazionalità e il sesso. Anno 2023 - fino al 15 febbraio.

Motivo	Italiani			Stranieri			Totale		
	m	f	mf	m	f	mf	m	f	mf
Per custodia cautelare									
Dalla libertà	13	0	13	5	0	5	18	0	18
Da CPA	10	1	11	12	1	13	22	2	24
Da comunità, per trasformazione di misura	2	1	3	3	1	4	5	2	7
Da comunità, per aggravamento	21	0	21	11	2	13	32	2	34
Da evasione per custodia cautelare	0	0	0	1	0	1	1	0	1
Da istituto penale per adulti	0	0	0	1	0	1	1	0	1
Per esecuzione di pena									
Dalla libertà	5	0	5	0	4	4	5	4	9
Da comunità	1	0	1	0	0	0	1	0	1
Per revoca o sospensione misura penale di comunità/alternativa alla detenzione	9	0	9	1	0	1	10	0	10
Da evasione per esecuzione pena	1	0	1	0	0	0	1	0	1
Da istituto penale per adulti	1	0	1	0	0	0	1	0	1
Totale	63	2	65	34	8	42	97	10	107

Tabella 25 – Ingressi negli Istituti penali per i minorenni secondo l'età, la nazionalità e il sesso. Anno 2023 - fino al 15 febbraio.

Età	Italiani			Stranieri			Totale		
	m	f	mf	m	f	mf	m	f	mf
14-15 anni	9	0	9	6	1	7	15	1	16
16-17 anni	29	2	31	22	3	25	51	5	56
18-20 anni	18	0	18	5	0	5	23	0	23
21-24 anni	7	0	7	1	4	5	8	4	12
Totale	63	2	65	34	8	42	97	10	107

I dati sono acquisiti dal Sistema Informativo dei Servizi Minorili (SISM) e sono riferiti alla situazione alla data del 15 febbraio 2023; l'elaborazione è stata effettuata in data 16 febbraio 2023.

Tabella 26 – Ingressi negli Istituti penali per i minorenni secondo la provenienza e il sesso. Anno 2023 - fino al 15 febbraio.

Paesi di provenienza	Sesso		Totale
	maschi	femmine	
Italia	63	2	65
Altri Paesi dell'Unione Europea	3	4	7
di cui: Croazia	1	3	4
Romania	2	1	3
Altri Paesi europei	3	3	6
di cui: Bosnia-Erzegovina	1	3	4
Africa	27	0	27
di cui: Algeria	4	0	4
Egitto	6	0	6
Marocco	9	0	9
Tunisia	6	0	6
America	0	1	1
Asia	1	0	1
Totale	97	10	107

La tabella riporta il dettaglio dei Paesi per i quali il numero di minori è risultato pari o superiore a 3.

Tabella 27 – Delitti a carico dei minorenni e giovani adulti entrati negli Istituti penali per i minorenni secondo la categoria. Anno 2023 - fino al 15 febbraio.

DELITTI	Italiani			Stranieri			Totale		
	m	f	mf	m	f	mf	m	f	mf
Contro la persona	28	2	30	13	4	17	41	6	47
di cui: Omicidio volontario consumato	8	2	10	4	0	4	12	2	14
Omicidio volontario tentato	10	0	10	8	2	10	18	2	20
Lesioni personali volontarie	3	0	3	0	0	0	3	0	3
Sequestro di persona	3	0	3	0	0	0	3	0	3
Violenza privata	2	0	2	1	0	1	3	0	3
Atti persecutori (stalking)	2	0	2	1	0	1	3	0	3
Contro il patrimonio	46	0	46	33	12	45	79	12	91
di cui: Furto	8	0	8	4	6	10	12	6	18
Rapina	24	0	24	24	5	29	48	5	53
Estorsione	2	0	2	2	0	2	4	0	4
Danni	4	0	4	3	0	3	7	0	7
Ricettazione	8	0	8	0	1	1	8	1	9
Contro l'incolumità pubblica	40	0	40	2	0	2	42	0	42
di cui: Stupefacenti	40	0	40	2	0	2	42	0	42
Contro la fede pubblica	1	0	1	1	2	3	2	2	4
di cui: Falsità in atti e persone	1	0	1	1	2	3	2	2	4
Contro Stato, altre istituzioni, ordine pubblico	8	0	8	2	1	3	10	1	11
di cui: Violenza, resistenza, oltraggio	5	0	5	2	1	3	7	1	8
Altri delitti	10	0	10	0	0	0	10	0	10
di cui: Armi	8	0	8	0	0	0	8	0	8
Totale DELITTI	133	2	135	51	19	70	184	21	205

La tabella riporta il dettaglio dei delitti con frequenza pari o superiori a 3.

I dati sono riferiti ai delitti per i quali i soggetti sono entrati in IPM; il numero dei delitti è superiore al numero degli ingressi in quanto un soggetto può essere entrato nella struttura per uno o più delitti.

I dati sono acquisiti dal Sistema Informativo dei Servizi Minorili (SISM) e sono riferiti alla situazione alla data del 15 febbraio 2023; l'elaborazione è stata effettuata in data 16 febbraio 2023.

Tabella 28 – Uscite dagli Istituti penali per i minorenni secondo il motivo, la nazionalità e il sesso.
Anno 2023 - fino al 15 febbraio.

Motivi di uscita	Italiani			Stranieri			Totale		
	m	f	mf	m	f	mf	m	f	mf
Da custodia cautelare									
Revoca della custodia cautelare	1	1	2	0	0	0	1	1	2
Remissione in libertà	2	0	2	1	0	1	3	0	3
Permanenza in casa	3	0	3	0	1	1	3	1	4
Collocamento in comunità (compresi fine aggravamento)	30	1	31	26	0	26	56	1	57
Sospensione del processo e messa alla prova	2	0	2	5	0	5	7	0	7
Sospensione condizionale della pena	0	0	0	1	0	1	1	0	1
Da espiazione pena									
Espiazione della pena	1	0	1	2	0	2	3	0	3
Differimento esecuzione pena	0	0	0	0	2	2	0	2	2
Affidamento in prova al servizio sociale	5	0	5	4	0	4	9	0	9
Detenzione domiciliare	3	0	3	1	1	2	4	1	5
Concessione Legge 199/2010	1	0	1	1	0	1	2	0	2
Trasferimenti a strutture per adulti									
A strutture per adulti	3	0	3	7	0	7	10	0	10
Totale	51	2	53	48	4	52	99	6	105

I dati sono acquisiti dal Sistema Informativo dei Servizi Minorili (SISM) e sono riferiti alla situazione alla data del 15 febbraio 2023; l'elaborazione è stata effettuata in data 16 febbraio 2023.

Tabella 29 – Ingressi negli Istituti penali per i minorenni negli anni dal 2007 al 2022, secondo la nazionalità e il sesso.

Anni	Italiani			Stranieri			Totale		
	m	f	mf	m	f	mf	m	f	mf
2007	609	36	645	536	156	692	1.145	192	1.337
2008	657	37	694	524	129	653	1.181	166	1.347
2009	666	33	699	414	109	523	1.080	142	1.222
2010	689	24	713	355	104	459	1.044	128	1.172
2011	714	21	735	409	102	511	1.123	123	1.246
2012	649	18	667	466	119	585	1.115	137	1.252
2013	634	19	653	422	126	548	1.056	145	1.201
2014	509	14	523	357	112	469	866	126	992
2015	480	26	506	425	137	562	905	163	1.068
2016	549	25	574	458	109	567	1.007	134	1.141
2017	520	31	551	419	87	506	939	118	1.057
2018	609	27	636	384	112	496	993	139	1.132
2019	578	21	599	344	85	429	922	106	1.028
2020	337	18	355	310	48	358	647	66	713
2021	450	18	468	320	47	367	770	65	835
2022	491	20	511	484	56	540	975	76	1.051

Grafico 7 – Ingressi negli Istituti penali per i minorenni negli anni dal 2007 al 2022, secondo la nazionalità.



Tabella 30 – Presenza media giornaliera negli Istituti penali per i minorenni nel periodo dal 2007 al 2022, secondo la nazionalità e il sesso.

Anni	Italiani			Stranieri			Totale		
	m	f	mf	m	f	mf	m	f	mf
2007	199	6	205	182	36	218	380	42	422
2008	244	13	257	179	33	212	422	46	468
2009	290	6	296	179	28	207	469	34	503
2010	300	9	308	138	28	165	438	36	474
2011	319	6	325	140	21	161	459	27	486
2012	304	4	308	170	30	200	474	34	508
2013	263	5	268	155	29	184	418	34	452
2014	220	5	225	122	18	140	342	23	365
2015	233	7	240	167	29	196	400	36	436
2016	253	11	264	176	33	209	429	44	473
2017	253	9	262	175	27	202	428	36	464
2018	252	9	261	180	27	207	432	36	468
2019	214	9	222	166	22	188	379	31	410
2020	169	7	176	136	8	144	305	15	320
2021	176	6	182	130	8	138	306	14	320
2022	193	5	198	177	7	184	370	12	382

Grafico 8 – Presenza media giornaliera negli Istituti penali per i minorenni nel periodo dal 2007 al 2022, secondo la nazionalità.

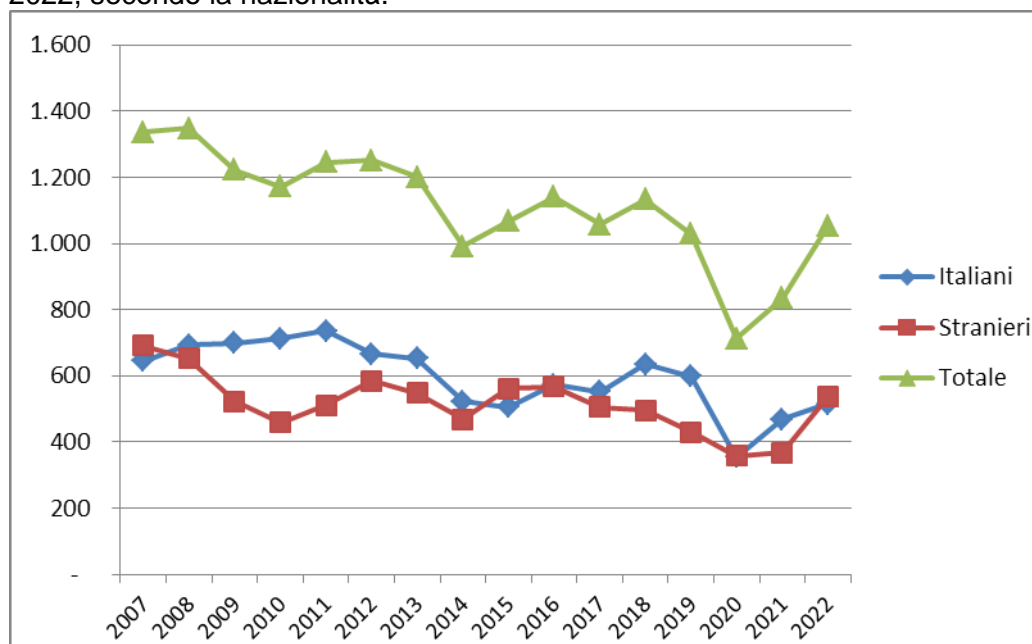
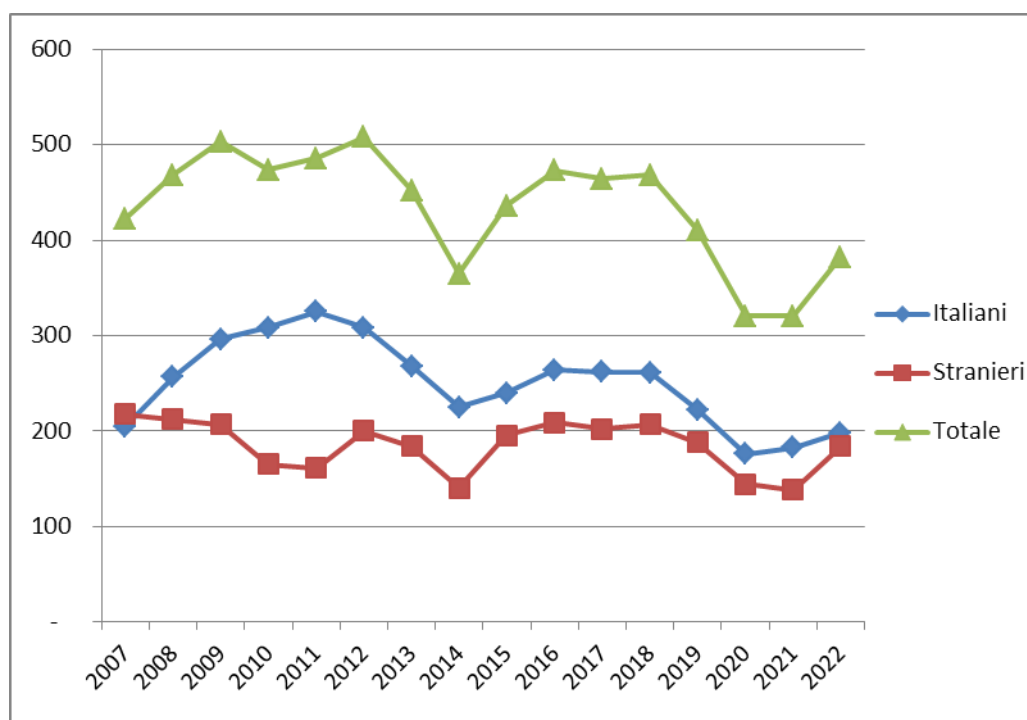

CENTRI DIURNI POLIFUNZIONALI

Situazione alla data del 15 febbraio 2023

Tabella 31 – Minorenni e giovani adulti dell'area penale frequentanti i Centri diurni polifunzionali alla data del 15 febbraio 2023, secondo la sede, la nazionalità e il sesso.

CENTRI DIURNI POLIFUNZIONALI	Italiani			Stranieri			Totale		
	m	f	mf	m	f	mf	m	f	mf
Genova	4	0	4	4	1	5	8	1	9
Nisida (NA)	12	0	12	1	0	1	13	0	13
Santa Maria Capua Vetere (CE)	19	0	19	2	0	2	21	0	21
Lecce	21	2	23	3	0	3	24	2	26
Palermo	7	0	7	0	0	0	7	0	7
Caltanissetta	1	0	1	0	1	1	1	1	2
Sassari	11	4	15	0	0	0	11	4	15
Totale	75	6	81	10	2	12	85	8	93

Tabella 32 – Minorenni e giovani adulti dell'area penale frequentanti i Centri diurni polifunzionali alla data del 15 febbraio 2023, secondo l'età, la nazionalità e il sesso.

Età	Italiani			Stranieri			Totale		
	m	f	mf	m	f	mf	m	f	mf
meno di 14 anni	0	0	0	0	0	0	0	0	0
14 anni	0	0	0	0	0	0	0	0	0
15 anni	5	0	5	0	0	0	5	0	5
16 anni	9	1	10	1	0	1	10	1	11
17 anni	16	1	17	3	0	3	19	1	20
giovani adulti	45	4	49	6	2	8	51	6	57
Totale	75	6	81	10	2	12	85	8	93

Tabella 33 – Minorenni e giovani adulti dell'area penale frequentanti i Centri diurni polifunzionali alla data del 15 febbraio 2023, secondo la provenienza e il sesso.

Paesi di provenienza	Sesso		Totale
	maschi	femmine	
Italia	75	6	81
Altri Paesi dell'Unione Europea	1	0	1
Altri Paesi europei	2	1	3
Africa	4	1	5
America	3	0	3
Asia	0	0	0
Totale	85	8	93

N.B.: I Centri diurni polifunzionali sono frequentati anche da giovani a rischio devianza, anche se non sottoposti a procedimento penale, NON COMPRESI NEI DATI SOPRA INDICATI.

I dati sono acquisiti dal Sistema Informativo dei Servizi Minorili (SISM) e sono riferiti alla situazione alla data del 15 febbraio 2023; l'elaborazione è stata effettuata in data 16 febbraio 2023.

Anno 2023, fino al 15 febbraio – Dati di flusso

Tabella 34 – Minorenni e giovani adulti dell'area penale assegnati ai Centri diurni polifunzionali secondo l'età, la nazionalità e il sesso. Anno 2023 - fino al 15 febbraio. Dati di flusso.

CENTRI DIURNI POLIFUNZIONALI	Italiani			Stranieri			Totale		
	m	f	mf	m	f	mf	m	f	mf
Genova	5	1	6	6	1	7	11	2	13
Nisida (NA)	18	0	18	1	0	1	19	0	19
Santa Maria Capua Vetere (CE)	25	0	25	3	0	3	28	0	28
Lecce	25	2	27	4	0	4	29	2	31
Palermo	7	0	7	0	0	0	7	0	7
Caltanissetta	1	0	1	0	1	1	1	1	2
Sassari	12	4	16	0	0	0	12	4	16
Totale	93	7	100	14	2	16	107	9	116

Tabella 35 – Minorenni e giovani adulti dell'area penale assegnati ai Centri diurni polifunzionali secondo l'età, la nazionalità e il sesso. Anno 2023 - fino al 15 febbraio. Dati di flusso.

Età	Italiani			Stranieri			Totale		
	m	f	mf	m	f	mf	m	f	mf
meno di 14 anni	0	0	0	0	0	0	0	0	0
14 anni	0	0	0	0	0	0	0	0	0
15 anni	8	0	8	1	0	1	9	0	9
16 anni	8	1	9	2	0	2	10	1	11
17 anni	19	2	21	4	0	4	23	2	25
giovani adulti	58	4	62	7	2	9	65	6	71
Totale	93	7	100	14	2	16	107	9	116

Tabella 36 – Minorenni e giovani adulti dell'area penale assegnati ai Centri diurni polifunzionali secondo la provenienza e il sesso. Anno 2023 - fino al 15 febbraio. Dati di flusso.

Paesi di provenienza	Sesso		Totale
	maschi	femmine	
Italia	93	7	100
Altri Paesi dell'Unione Europea	2	0	2
Altri Paesi europei	2	1	3
Africa	7	1	8
America	3	0	3
Asia	0	0	0
Totale	107	9	116

N.B.: I Centri diurni polifunzionali sono frequentati anche da giovani a rischio devianza, anche se non sottoposti a procedimento penale, NON COMPRESI NEI DATI SOPRA INDICATI.

I dati sono acquisiti dal Sistema Informativo dei Servizi Minorili (SISM) e sono riferiti alla situazione alla data del 15 febbraio 2023; l'elaborazione è stata effettuata in data 16 febbraio 2023.