

Minorenni e giovani adulti in carico ai Servizi minorili

Analisi statistica dei dati

- *Dati riferiti alla data del 15 febbraio 2022*
- *Dati di flusso dell'anno 2022, fino al 15 febbraio*

Aggiornamento mensile

**ELABORAZIONE SU DATI DEL SISTEMA INFORMATIVO DEI SERVIZI MINORILI
RIFERITI ALLA DATA DEL 15 FEBBRAIO 2022
EFFETTUATA IN DATA 17 FEBBRAIO 2022**

Dipartimento per la Giustizia minorile e di comunità
Ufficio I del Capo Dipartimento
Sezione Statistica
Via Damiano Chiesa, 24 00136 - Roma
Tel. 06/68188268 - 274 - 279 - 297
E-mail: *statistiche.dgmc@giustizia.it*

(http://www.centrostudinisida.it/Statistica/statistiche_minori.html)
(https://www.giustizia.it/giustizia/it/mg_1_14.page?selectedNode=0_6)

Premessa

La presente analisi statistica è stata pensata per fornire un quadro sintetico e aggiornato dei minorenni e giovani adulti (fino ai venticinque anni) che per provvedimenti di natura penale sono presenti nei servizi minorili residenziali o in carico ai servizi sociali per i minorenni.

Gli *Uffici di Servizio Sociale per i minorenni* (USSM) intervengono in ogni stato e grado del procedimento penale, dal momento in cui, a seguito di denuncia, il minore entra nel circuito penale fino alla conclusione del suo percorso giudiziario; l'intervento a favore del minore viene avviato, su segnalazione dell'Autorità Giudiziaria, con la raccolta degli elementi conoscitivi per l'accertamento della personalità e per l'elaborazione dell'inchiesta sociale di base e prosegue con la formulazione del progetto educativo e con l'attuazione dei provvedimenti disposti dal giudice.

I Servizi minorili residenziali sono:

- *i Centri di prima accoglienza* (CPA), che accolgono temporaneamente i minorenni fermati, accompagnati o arrestati in flagranza di reato dalle forze dell'ordine su disposizione del Procuratore della Repubblica per i minorenni; il minore permane nel Centro di prima accoglienza fino all'udienza di convalida, per un tempo massimo di novantasei ore; nel corso dell'udienza di convalida il giudice (GIP) valuta se esistono elementi sufficienti per convalidare l'arresto o il fermo e decide sull'eventuale applicazione di una delle quattro possibili misure cautelari previste per i minorenni (prescrizioni, permanenza in casa, collocamento in comunità, custodia cautelare);
- *le Comunità*, ministeriali e del privato sociale, che hanno dimensioni strutturali e organizzative connotate da una forte apertura all'ambiente esterno, in cui sono collocati i minori sottoposti alla misura cautelare prevista dall'art.22 del D.P.R.448/88 (collocamento in comunità); l'ingresso in comunità può essere disposto anche nell'ambito di un provvedimento di messa alla prova o di concessione di una misura alternativa alla detenzione o di applicazione delle misure di sicurezza; alcune Comunità sono annesse ai Centri di prima accoglienza;
- *gli Istituti penali per i minorenni* (IPM), in cui sono eseguite la misura della custodia cautelare e la pena detentiva; gli IPM sono concepiti strutturalmente in modo da fornire risposte adeguate alla particolarità della giovane utenza ed alle esigenze connesse all'esecuzione dei provvedimenti dell'Autorità Giudiziaria; l'attività trattamentale è svolta da un'équipe multidisciplinare, in cui è presente un operatore socio-educativo di riferimento stabile appartenente all'Amministrazione; le attività formative, professionali, culturali e di animazione sono effettuate in collaborazione con operatori di altri Enti e avvalendosi di associazioni del privato sociale e del volontariato; negli IPM è presente personale del Corpo di Polizia Penitenziaria adeguatamente formato al rapporto con l'adolescenza.

L'Amministrazione gestisce, inoltre i *Centri diurni polifunzionali* (CDP), Servizi minorili non residenziali per l'accoglienza diurna di minori e giovani adulti dell'area penale o in situazioni di disagio sociale e a rischio di devianza, anche se non sottoposti a procedimento penale, non censiti nella presente rilevazione.

I CDP offrono attività educative, di studio, di formazione-lavoro, nonché ludico-ricreative e sportive.

La maggior parte dei minori autori di reato in carico agli USSM è sottoposta a misure da eseguire in area penale esterna; la detenzione, infatti, assume per i minori di età carattere di residualità, per lasciare spazio a percorsi sanzionatori alternativi.

Negli ultimi anni si sta assistendo ad una sempre maggiore applicazione del collocamento in comunità, non solo quale misura cautelare, ma anche nell'ambito di altri provvedimenti giudiziari, per la sua capacità di contemperare le esigenze educative con quelle contenitive di controllo.

L'utenza dei Servizi minorili è prevalentemente maschile; le ragazze sono soprattutto di nazionalità straniera e provengono dai Paesi dell'area dell'ex Jugoslavia e dalla Romania.

La presenza degli stranieri è maggiormente evidente nei Servizi residenziali; i dati sulle provenienze evidenziano che negli ultimi anni alle nazionalità più ricorrenti nell'ambito della devianza, quali il Marocco, la Romania, l'Albania e i Paesi dell'ex Jugoslavia, tutt'ora prevalenti, si sono affiancate altre nazionalità, singolarmente poco rilevanti in termini numerici, ma che hanno contribuito a rendere multietnico e più complesso il quadro complessivo dell'utenza.

Con riferimento all'età, la componente dei "giovani adulti", (1) costituita da ragazzi di età tra i 18 e i 24 anni compiuti, ha assunto nel tempo un'importanza crescente, soprattutto in termini di presenza negli Istituti penali per i minorenni.

La criminalità minorile è connotata dalla prevalenza dei reati contro il patrimonio e, in particolare, dei reati di furto e rapina. Frequenti sono anche le violazioni delle disposizioni in materia di sostanze stupefacenti, mentre tra i reati contro la persona prevalgono le lesioni personali volontarie.

(1) Le misure cautelari, le misure penali di comunità, le altre misure alternative, le sanzioni sostitutive, le pene detentive e le misure di sicurezza si eseguono secondo le norme e con le modalità previste per i minorenni anche nei confronti di coloro che nel corso dell'esecuzione abbiano compiuto il diciottesimo ma non il venticinquesimo anno di età, sempre che, non ricorrano particolari ragioni di sicurezza valutate dal giudice competente, tenuto conto altresì delle finalità rieducative ovvero quando le predette finalità non risultano in alcun modo perseguibili a causa della mancata adesione al trattamento in atto. L'esecuzione rimane affidata al personale dei servizi minorili. Queste disposizioni si applicano anche quando l'esecuzione ha inizio dopo il compimento del diciottesimo anno di età, (art. 24 D.Lgs. 28 luglio 1989, n. 272, come modificato dall'art.5, comma 1, D.L. 26 giugno 2014, n. 92, convertito, con modificazioni, dalla L. 11 agosto 2014, n. 117, e, successivamente, dall'art. 9, comma 1, D.Lgs. 2 ottobre 2018, n. 121).

Minorenni e giovani adulti in carico ai Servizi della Giustizia Minorile

Dati di riepilogo - Situazione al 15 febbraio 2022

Servizi minorili	Sesso		Totale
	maschi	femmine	

Presenti nei Servizi residenziali

Centri di prima accoglienza	4	1	5
Istituti penali per i minorenni	332	10	342
Comunità ministeriali	20	0	20
Comunità private	841	50	891
Totale presenti alla data considerata	1.197	61	1.258

In carico agli Uffici di servizio sociale per i minorenni (1)

In messa alla prova	2.594	186	2.780
<i>In casa</i>	2.146	161	2.307
<i>In comunità</i>	448	25	473
In misura penale di comunità/ alternativa alla detenzione, sostitutiva, di sicurezza, cautelare delle prescrizioni e della permanenza in casa	348	17	365
<i>In casa</i>	289	12	301
<i>In comunità</i>	59	5	64
In Comunità, per misura diversa dalle precedenti	313	12	325
Negli Istituti penali per i minorenni	312	8	320
Nei Centri di prima accoglienza	1	0	1
Per indagini sociali e progetti trattamentali (2)	3.386	437	3.823
In altra situazione (3)	5.400	605	6.005
Totale soggetti in carico alla data considerata	12.354	1.265	13.619

Frequentanti i Centri diurni polifunzionali

N. minori frequentanti alla data considerata	82	5	87
---	-----------	----------	-----------

Note:

(1) I dati riguardano i minorenni e giovani adulti in carico agli USSM per l'esecuzione di un provvedimento e/o per indagini sociali e progetti trattamentali.

Sono compresi i soggetti presenti nei Servizi residenziali che sono anche in carico agli USSM.

(2) Sono i soggetti in carico solo per indagini e progetti; sono esclusi coloro che sono in carico anche per provvedimenti in esecuzione in area penale esterna o interna, già considerati nelle precedenti voci della tabella.

(3) I dati sono riferiti ai soggetti in carico agli Uffici di servizio sociale per i minorenni per i quali si è conclusa l'esecuzione di una misura o è stata già evasa una richiesta dell'Autorità Giudiziaria, che sono in attesa di un'udienza.

I dati sono acquisiti dal Sistema Informativo dei Servizi Minorili (SISM) e sono riferiti alla situazione alla data del 15 febbraio 2022; l'elaborazione è stata effettuata in data 17 febbraio 2022.

UFFICI DI SERVIZIO SOCIALE PER I MINORENNI

DATI DI FLUSSO

Tabella 1 – Minorenni e giovani adulti in carico agli Uffici di servizio sociale per i minorenni, secondo il periodo di presa in carico, la nazionalità e il sesso. Anno 2022- fino al 15 febbraio.

Periodo di presa in carico	Italiani			Stranieri			Totale		
	m	f	mf	m	f	mf	m	f	mf
Presi in carico per la prima volta nel 2022	765	83	848	203	22	225	968	105	1.073
Già precedentemente in carico	9.450	962	10.412	2.746	298	3.044	12.196	1.260	13.456
Totale	10.215	1.045	11.260	2.949	320	3.269	13.164	1.365	14.529

Tabella 2a - Minorenni e giovani adulti in carico agli Uffici di servizio sociale per i minorenni, secondo l'età alla prima presa in carico, la nazionalità e il sesso. Anno 2022- fino al 15 febbraio.

Età alla prima presa in carico	Italiani			Stranieri			Totale		
	m	f	mf	m	f	mf	m	f	mf
meno di 14 anni	85	12	97	20	2	22	105	14	119
14 anni	681	54	735	193	43	236	874	97	971
15 anni	1.675	204	1.879	419	54	473	2.094	258	2.352
16 anni	2.461	250	2.711	640	72	712	3.101	322	3.423
17 anni	2.563	253	2.816	762	69	831	3.325	322	3.647
giovani adulti	2.750	272	3.022	915	80	995	3.665	352	4.017
Totale	10.215	1.045	11.260	2.949	320	3.269	13.164	1.365	14.529

Tabella 2b - Minorenni e giovani adulti in carico agli Uffici di servizio sociale per i minorenni, secondo l'età nel periodo considerato, la nazionalità e il sesso. Anno 2022- fino al 15 febbraio.

Età nel periodo considerato	Italiani			Stranieri			Totale		
	m	f	mf	m	f	mf	m	f	mf
meno di 14 anni	40	4	44	8	0	8	48	4	52
14 anni	117	19	136	33	4	37	150	23	173
15 anni	526	73	599	97	14	111	623	87	710
16 anni	1.238	149	1.387	250	29	279	1.488	178	1.666
17 anni	1.897	199	2.096	453	36	489	2.350	235	2.585
giovani adulti	6.397	601	6.998	2.108	237	2.345	8.505	838	9.343
Totale	10.215	1.045	11.260	2.949	320	3.269	13.164	1.365	14.529

L'età è calcolata all'inizio dell'anno per i soggetti in carico da periodi precedenti, alla presa in carico per i nuovi soggetti.

I dati sono acquisiti dal Sistema Informativo dei Servizi Minorili (SISM) e sono riferiti alla situazione alla data del 15 febbraio 2022; l'elaborazione è stata effettuata in data 17 febbraio 2022.

Tabella 3 - Minorenni e giovani adulti in carico agli Uffici di servizio sociale per i minorenni, secondo la provenienza e il sesso. Anno 2022- fino al 15 febbraio.

Paesi di provenienza	Sesso		Totale
	maschi	femmine	
Italia	10.215	1.045	11.260
Altri Paesi dell'Unione Europea	536	135	671
di cui: Croazia	31	33	64
Romania	423	86	509
Altri Paesi europei	649	97	746
di cui: Albania	323	10	333
Bosnia-Erzegovina	64	52	116
Moldova	55	6	61
Serbia	53	14	67
Africa	1.423	66	1.489
di cui: Egitto	157	1	158
Gambia	91	0	91
Marocco	599	15	614
Nigeria	38	19	57
Senegal	92	1	93
Tunisia	252	10	262
America	153	11	164
Asia	187	11	198
Apolidi	1	0	1
Totale	13.164	1.365	14.529

La tabella riporta il dettaglio dei Paesi per i quali il numero di minori è risultato pari o superiore a 50.

I dati sono acquisiti dal Sistema Informativo dei Servizi Minorili (SISM) e sono riferiti alla situazione alla data del 15 febbraio 2022; l'elaborazione è stata effettuata in data 17 febbraio 2022.

Tabella 4 - Minorenni e giovani adulti in carico agli Uffici di servizio sociale per i minorenni, secondo la sede e il periodo di presa in carico. Anno 2022- fino al 15 febbraio.

USSM	Periodo di presa in carico		Totale
	Presi in carico per la prima volta nel 2022	Già precedentemente in carico	
Ancona	55	642	697
Bari	51	777	828
Bologna	126	967	1.093
Bolzano	36	132	168
Brescia	84	811	895
Cagliari	28	377	405
Caltanissetta	79	582	661
Campobasso	6	176	182
Catania	27	840	867
Catanzaro	67	450	517
Firenze	45	644	689
Genova	33	390	423
L'Aquila	6	479	485
Lecce	35	351	386
Messina	40	320	360
Milano	39	537	576
Napoli	56	686	742
Palermo	65	766	831
Perugia	11	220	231
Potenza	24	315	339
Reggio Calabria	33	208	241
Roma	101	1.443	1.544
Salerno	18	268	286
Sassari	8	236	244
Taranto	12	177	189
Torino	28	603	631
Trento	14	191	205
Trieste	27	306	333
Venezia	13	262	275

I soggetti in carico a più USSM sono conteggiati in corrispondenza di ciascuno di essi; la somma dei dati delle diverse sedi USSM è superiore al numero effettivo dei soggetti in carico nel periodo in esame e, per questo motivo, non è riportata in tabella.

I dati sono acquisiti dal Sistema Informativo dei Servizi Minorili (SISM) e sono riferiti alla situazione alla data del 15 febbraio 2022; l'elaborazione è stata effettuata in data 17 febbraio 2022.

Tabella 5 – Reati dei minorenni e giovani adulti in carico agli Uffici di servizio sociale per i minorenni, secondo la categoria. Anno 2022- fino al 15 febbraio.

REATI	Italiani			Stranieri			Totale		
	m	f	mf	m	f	mf	m	f	mf
DELITTI									
Contro la persona	8.582	783	9.365	2.868	176	3.044	11.450	959	12.409
di cui: Omicidio volontario consumato	39	7	46	27	0	27	66	7	73
Omicidio volontario tentato	140	5	145	40	0	40	180	5	185
Percosse	380	64	444	151	13	164	531	77	608
Lesioni personali volontarie	3.717	311	4.028	1.354	85	1.439	5.071	396	5.467
Lesioni personali colpose	96	10	106	2	0	2	98	10	108
Rissa	433	25	458	161	17	178	594	42	636
Sfruttamento pornografia minorile	250	17	267	32	0	32	282	17	299
Detenzione di materiale pornografico coinvolgente minori	110	7	117	9	0	9	119	7	126
Sequestro di persona	79	7	86	66	1	67	145	8	153
Violenze sessuali	568	12	580	213	1	214	781	13	794
Violenza privata	496	39	535	202	12	214	698	51	749
Minaccia	1.225	151	1.376	412	32	444	1.637	183	1.820
Atti persecutori (stalking)	504	67	571	99	6	105	603	73	676
Violazione di domicilio	105	8	113	27	0	27	132	8	140
Diffamazione	92	37	129	13	2	15	105	39	144
Contro famiglia, moralità pubblica, buon costume	462	47	509	105	5	110	567	52	619
di cui: Maltrattamenti in famiglia	426	43	469	86	5	91	512	48	560
Contro il patrimonio	10.894	707	11.601	5.604	901	6.505	16.498	1.608	18.106
di cui: Furto	4.523	418	4.941	2.576	755	3.331	7.099	1.173	8.272
Rapina	2.738	115	2.853	1.630	72	1.702	4.368	187	4.555
Estorsione	633	22	655	244	14	258	877	36	913
Danni	1.549	88	1.637	521	33	554	2.070	121	2.191
Truffa	88	19	107	57	3	60	145	22	167
Ricettazione	1.259	32	1.291	530	24	554	1.789	56	1.845
Contro l'incolumità pubblica	3.633	127	3.760	810	10	820	4.443	137	4.580
di cui: Stupefacenti	3.382	116	3.498	736	7	743	4.118	123	4.241
Incendio	81	3	84	22	3	25	103	6	109
Danneggiamento seguito da incendio	135	8	143	45	0	45	180	8	188
Contro la fede pubblica	472	56	528	229	66	295	701	122	823
di cui: Falsità in atti e persone	411	52	463	217	66	283	628	118	746
Contro Stato, altre istituzioni, ordine pubblico	2.002	194	2.196	876	70	946	2.878	264	3.142
di cui: Violenza, resistenza a P.U.	1.682	102	1.784	730	55	785	2.412	157	2.569
Altri delitti	575	25	600	72	7	79	647	32	679
di cui: Armi	402	14	416	15	0	15	417	14	431
Codice della strada	34	2	36	3	0	3	37	2	39
Totale DELITTI	26.620	1.939	28.559	10.564	1.235	11.799	37.184	3.174	40.358
CONTRAVVENZIONI	1.971	125	2.096	599	53	652	2.570	178	2.748
di cui: Ordine pubblico e tranquillità pubblica	406	55	461	93	13	106	499	68	567
Incolumità pubblica	134	4	138	28	0	28	162	4	166
Prevenzione di talune specie di reati	106	4	110	27	20	47	133	24	157
Armi	1.119	55	1.174	417	19	436	1.536	74	1.610
Codice della strada	177	7	184	15	0	15	192	7	199
SANZIONI AMMINISTRATIVE	269	3	272	51	0	51	320	3	323
di cui: Codice della strada	253	2	255	48	0	48	301	2	303
TOTALE COMPLESSIVO	28.860	2.067	30.927	11.214	1.288	12.502	40.074	3.355	43.429

I dati sono riferiti ai reati dei procedimenti penali a carico dei minori nel periodo in esame; il numero dei reati è superiore al numero dei minori in quanto un minore può avere a carico uno o più reati. La tabella riporta il dettaglio delle tipologie di reato con frequenza pari o superiore a 100 o di particolare interesse.

I dati sono acquisiti dal Sistema Informativo dei Servizi Minorili (SISM) e sono riferiti alla situazione alla data del 15 febbraio 2022; l'elaborazione è stata effettuata in data 17 febbraio 2022.

Tabella 6 – Minorenni e giovani adulti in carico agli Uffici di servizio sociale per i minorenni negli anni dal 2007 al 2021 secondo la nazionalità e il sesso.

Anni	Italiani			Stranieri			Totale		
	m	f	mf	m	f	mf	m	f	mf
2007	10.689	1.083	11.772	2.516	456	2.972	13.205	1.539	14.744
2008	13.015	1.382	14.397	2.944	473	3.417	15.959	1.855	17.814
2009	14.023	1.457	15.480	2.981	424	3.405	17.004	1.881	18.885
2010	14.335	1.337	15.672	2.387	304	2.691	16.722	1.641	18.363
2011	15.260	1.624	16.884	2.870	403	3.273	18.130	2.027	20.157
2012	14.885	1.745	16.630	3.322	455	3.777	18.207	2.200	20.407
2013	14.509	1.713	16.222	3.469	522	3.991	17.978	2.235	20.213
2014	14.192	1.748	15.940	3.661	594	4.255	17.853	2.342	20.195
2015	14.136	1.777	15.913	3.937	688	4.625	18.073	2.465	20.538
2016	14.492	1.871	16.363	4.691	794	5.485	19.183	2.665	21.848
2017	13.533	1.680	15.213	4.559	694	5.253	18.092	2.374	20.466
2018	14.091	1.692	15.783	4.859	663	5.522	18.950	2.355	21.305
2019	14.027	1.689	15.716	4.678	569	5.247	18.705	2.258	20.963
2020	13.162	1.509	14.671	3.893	455	4.348	17.055	1.964	19.019
2021	14.523	1.622	16.145	4.151	452	4.603	18.674	2.074	20.748

Grafico 1 – Minorenni e giovani adulti in carico agli Uffici di servizio sociale per i minorenni negli anni dal 2007 al 2021 secondo la nazionalità.

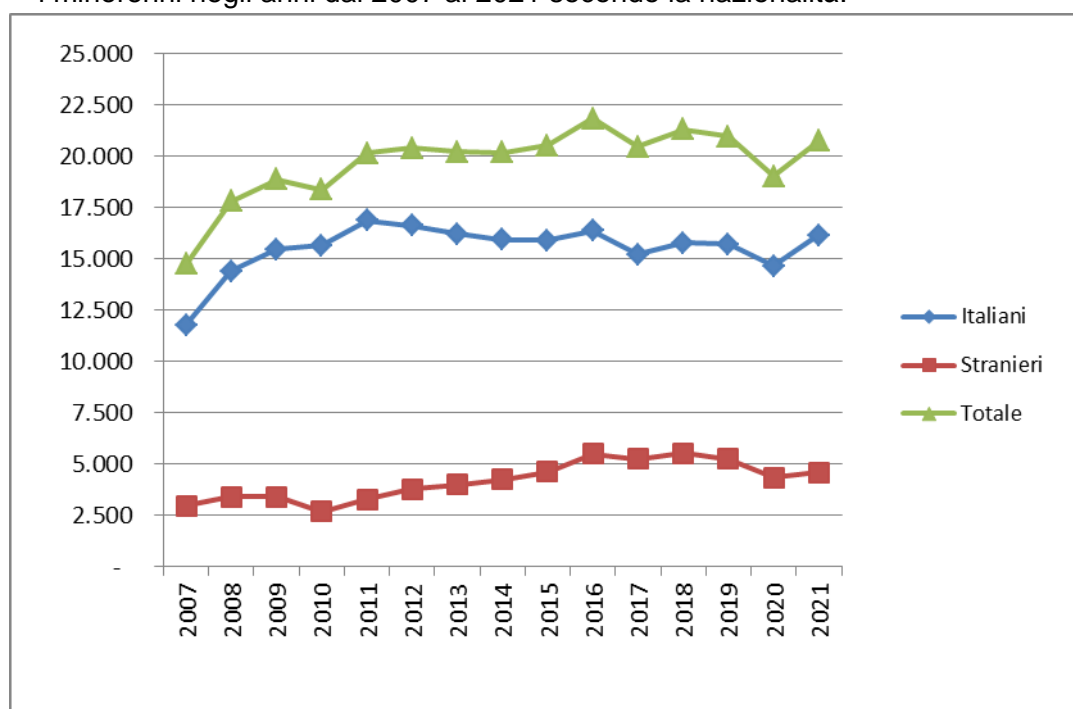

Per l'anno 2021 i dati sono acquisiti dal Sistema Informativo dei Servizi Minorili (SISM); l'elaborazione è stata effettuata in data 11 gennaio 2022. Dati provvisori.

Grafico 2 – Minorenni e giovani adulti in carico agli Uffici di servizio sociale per i minorenni negli anni dal 2007 al 2021 secondo il periodo di presa in carico.



Grafico 3 – Minorenni e giovani adulti in carico agli Uffici di servizio sociale per i minorenni nell'anno 2021 secondo il periodo di presa in carico.



Per l'anno 2021 i dati sono acquisiti dal Sistema Informativo dei Servizi Minorili (SISM); l'elaborazione è stata effettuata in data 11 gennaio 2022. Dati provvisori.

CENTRI DI PRIMA ACCOGLIENZA

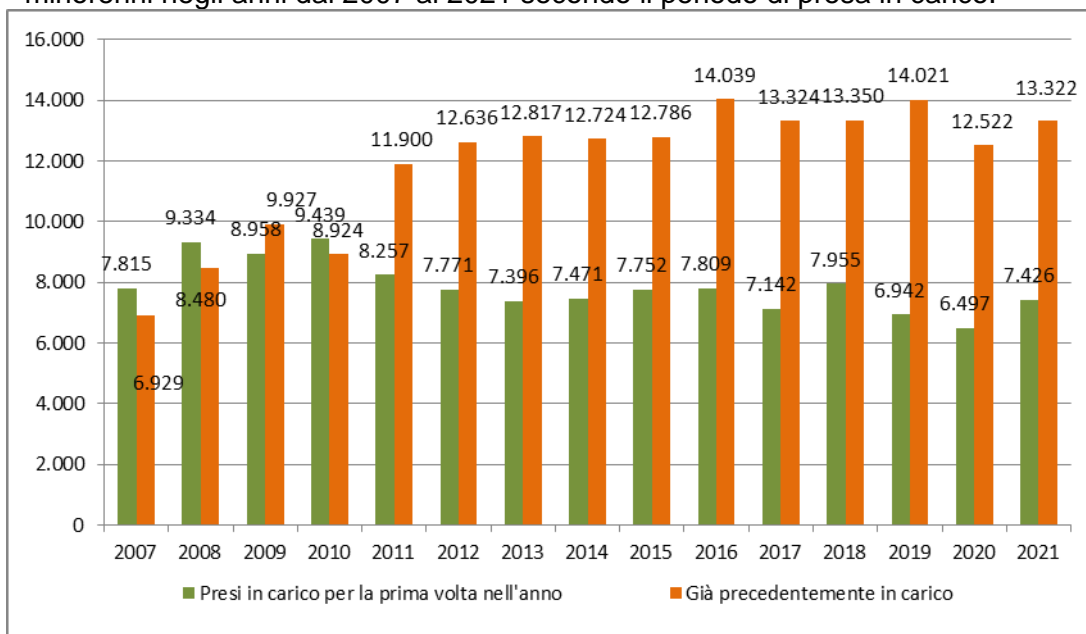
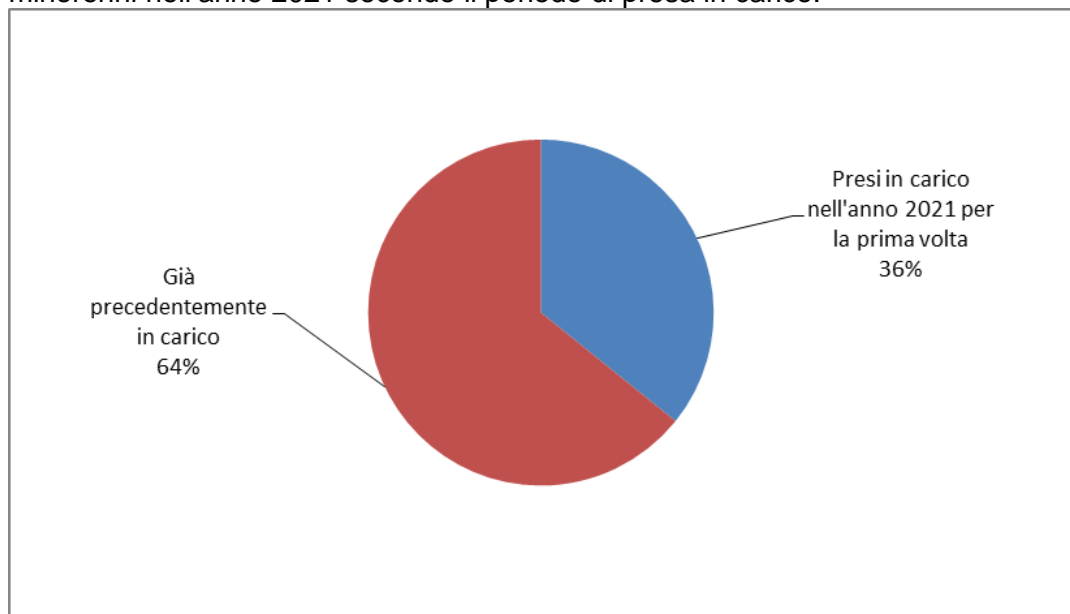
Tabella 7 – Ingressi e presenze nei Centri di prima accoglienza nell'anno 2022, per sede di CPA. Situazione al 15 febbraio.

CPA	Ingressi stabili (compresi trasferimenti tra CPA)	Presenza media giornaliera	Presenti al 15 febbraio 2022
Torino	21	1,8	3
Genova	10	0,5	1
Milano	0	0,0	0
Treviso	4	0,3	0
Bologna	6	0,4	0
Firenze	4	0,3	0
Roma	21	1,5	0
Ancona	2	0,2	0
L'Aquila	0	0,0	0
Napoli (*)	4	0,3	0
Nisida (NA) (*)	0	0,0	0
Salerno	3	0,2	0
Bari	4	0,4	0
Lecce	2	0,1	1
Catanzaro	1	0,1	0
Potenza	0	0,0	0
Palermo	4	0,2	0
Messina	2	0,1	0
Caltanissetta	0	0,0	0
Catania	2	0,1	0
Quartucciu (CA)	1	0,1	0
Sassari	0	0,0	0
Totale	91	6,6	5

(*) Napoli = maschile; Nisida (NA) = femminile.

CPA Milano: attività sospesa dal 26/03/2021; l'utenza è accolta dal CPA di Torino.

I dati sono acquisiti dal Sistema Informativo dei Servizi Minorili (SISM) e sono riferiti alla situazione alla data del 15 febbraio 2022; l'elaborazione è stata effettuata in data 17 febbraio 2022.

Tabella 8 – Ingressi nei Centri di prima accoglienza secondo l'età, la nazionalità e il sesso. Anno 2022 - fino al 15 febbraio.

Età	Italiani			Stranieri			Totale		
	m	f	mf	m	f	mf	m	f	mf
meno di 14 anni	0	0	0	0	0	0	0	0	0
14 anni	2	0	2	2	1	3	4	1	5
15 anni	5	0	5	2	2	4	7	2	9
16 anni	14	0	14	15	1	16	29	1	30
17 anni	24	0	24	20	3	23	44	3	47
18 anni e oltre	0	0	0	0	0	0	0	0	0
Totale	45	0	45	39	7	46	84	7	91

Tabella 9 - Ingressi nei Centri di prima accoglienza secondo la provenienza e il sesso. Anno 2022 - fino al 15 febbraio.

Paesi di provenienza	Sesso		Totale
	maschi	femmine	
Italia	45	0	45
Altri Paesi dell'Unione Europea	3	1	4
di cui: Romania	2	1	3
Altri Paesi europei	7	4	11
di cui: Bosnia-Erzegovina	4	2	6
Serbia	1	2	3
Africa	26	2	28
di cui: Egitto	5	0	5
Marocco	13	2	15
Tunisia	6	0	6
America	1	0	1
Asia	2	0	2
Totale	84	7	91

La tabella riporta il dettaglio dei Paesi per i quali il numero di minori è risultato pari o superiore a 3.

Tabella 10 – Delitti a carico dei minori entrati nei Centri di prima accoglienza secondo la categoria. Anno 2022 - fino al 15 febbraio.

DELITTI	Italiani			Stranieri			Totale		
	m	f	mf	m	f	mf	m	f	mf
Contro la persona	11	0	11	5	2	7	16	2	18
di cui: Lesioni personali volontarie	8	0	8	2	2	4	10	2	12
Contro il patrimonio	36	0	36	37	9	46	73	9	82
di cui: Furto	14	0	14	13	6	19	27	6	33
Rapina	17	0	17	22	2	24	39	2	41
Estorsione	2	0	2	1	1	2	3	1	4
Ricettazione	3	0	3	1	0	1	4	0	4
Contro l'incolumità pubblica	17	0	17	9	0	9	26	0	26
di cui: Stupefacenti	17	0	17	9	0	9	26	0	26
Contro la fede pubblica	0	0	0	1	0	1	1	0	1
Contro lo Stato, le altre istituzioni e l'ordine pubblico	3	0	3	3	0	3	6	0	6
di cui: Violenza, resistenza, oltraggio	3	0	3	3	0	3	6	0	6
Altri delitti	3	0	3	0	0	0	3	0	3
di cui: Armi	3	0	3	0	0	0	3	0	3
Totale DELITTI	70	0	70	55	11	66	125	11	136

La tabella riporta il dettaglio dei delitti con frequenza pari o superiori a 3

I dati sono riferiti ai delitti per i quali i minori sono entrati in CPA; il numero dei delitti è superiore al numero degli ingressi in quanto un minore può essere entrato nella struttura per uno o più delitti.

Tabella 11 – Uscite dai Centri di prima accoglienza secondo il provvedimento di dimissione, la nazionalità e il sesso. Anno 2022 - fino al 15 febbraio.

Uscite	Italiani			Stranieri			Totale		
	m	f	mf	m	f	mf	m	f	mf
Con applicazione misura cautelare									
Prescrizioni	6	0	6	1	1	2	7	1	8
Permanenza in casa	13	0	13	3	2	5	16	2	18
Collocamento in comunità	19	0	19	19	2	21	38	2	40
Custodia cautelare	2	0	2	11	0	11	13	0	13
Altre uscite									
Remissione in libertà	1	0	1	3	1	4	4	1	5
Decorrenza dei termini	0	0	0	0	0	0	0	0	0
Minore di 14 anni	0	0	0	0	0	0	0	0	0
Minore in stato gravidanza	0	0	0	0	0	0	0	0	0
Estraneità al fatto	0	0	0	0	0	0	0	0	0
Mancanza di altri presupposti	0	0	0	1	0	1	1	0	1
Maggiorenne	0	0	0	0	0	0	0	0	0
Totale	41	0	41	38	6	44	79	6	85

I dati sono acquisiti dal Sistema Informativo dei Servizi Minorili (SISM) e sono riferiti alla situazione alla data del 15 febbraio 2022; l'elaborazione è stata effettuata in data 17 febbraio 2022.

Tabella 12 - Ingressi nei Centri di prima accoglienza negli anni dal 2007 al 2021 secondo la nazionalità e il sesso.

Anni	Italiani			Stranieri			Totale		
	m	f	mf	m	f	mf	m	f	mf
2007	1.469	76	1.545	1.236	604	1.840	2.705	680	3.385
2008	1.462	85	1.547	1.021	340	1.361	2.483	425	2.908
2009	1.443	51	1.494	704	224	928	2.147	275	2.422
2010	1.355	68	1.423	616	214	830	1.971	282	2.253
2011	1.337	75	1.412	696	235	931	2.033	310	2.343
2012	1.191	65	1.256	668	269	937	1.859	334	2.193
2013	951	67	1.018	690	312	1.002	1.641	379	2.020
2014	689	38	727	565	256	821	1.254	294	1.548
2015	613	40	653	579	206	785	1.192	246	1.438
2016	658	48	706	517	158	675	1.175	206	1.381
2017	583	37	620	484	171	655	1.067	208	1.275
2018	579	39	618	318	154	472	897	193	1.090
2019	501	32	533	304	82	386	805	114	919
2020	322	20	342	213	44	257	535	64	599
2021	318	20	338	222	20	242	540	40	580

Grafico 4 - Ingressi nei Centri di prima accoglienza negli anni dal 2007 al 2021, secondo la nazionalità.

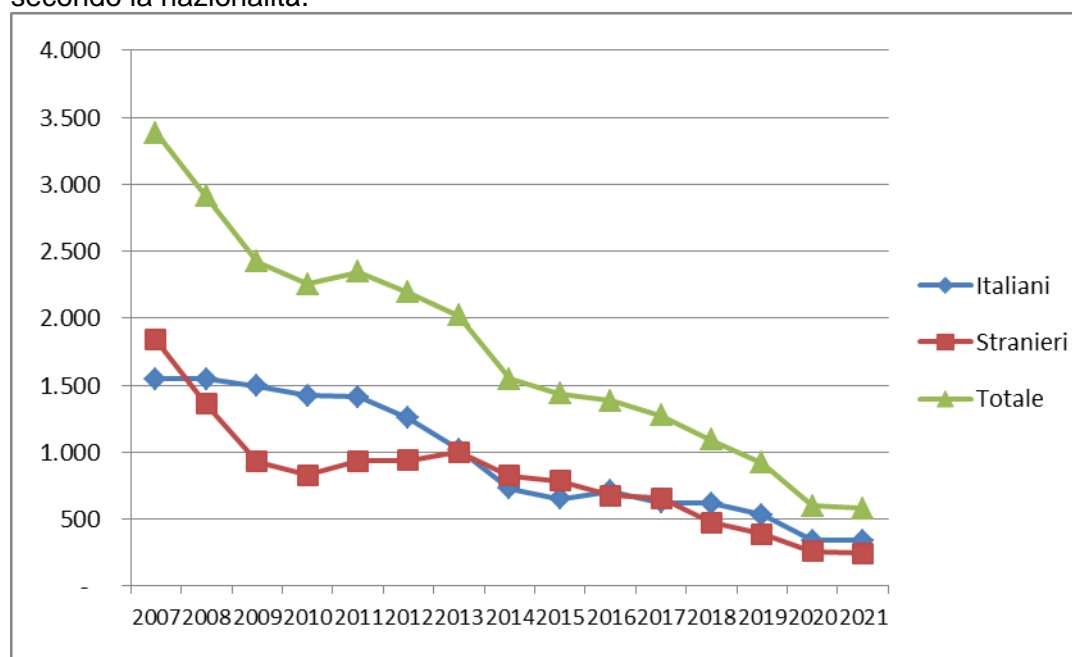

Per l'anno 2021 i dati sono acquisiti dal Sistema Informativo dei Servizi Minorili (SISM); l'elaborazione è stata effettuata in data 11 gennaio 2022. Dati provvisori.

COMUNITA'

Tabella 13 - Ingressi e presenze nelle Comunità nell'anno 2022. Comunità ministeriali e private. Situazione al 15 febbraio.

a. Comunità ministeriali

Comunità ministeriali	Collocamenti (compresi trasferimenti tra Comunità)	Presenza media giornaliera	Presenti al 15 febbraio 2022
Bologna	11	4,4	4
Catanzaro	6	8,6	10
Reggio Calabria	4	4,1	6
Totale	21	17,0	20

b. Comunità private per regione della struttura.

Comunità private per regione	Collocamenti (compresi trasferimenti tra Comunità)	Presenza media giornaliera	Presenti al 15 febbraio 2022
Piemonte	5	41,7	40
Valle D'Aosta	0	1,0	1
Liguria	1	9,5	8
Lombardia	44	192,1	196
Veneto	17	50,7	51
Trentino Alto Adige	2	4,0	5
Friuli Venezia Giulia	0	5,3	5
Emilia Romagna	10	71,8	71
Toscana	4	29,1	27
Umbria	1	10,9	12
Marche	3	27,7	27
Lazio	14	62,0	64
Abruzzo	0	9,5	9
Molise	1	0,1	0
Campania	30	125,9	130
Puglia	12	67,7	72
Basilicata	1	4,5	5
Calabria	1	11,3	12
Sicilia	26	122,6	118
Sardegna	4	37,2	38
Totale	176	884,5	891

I dati sono acquisiti dal Sistema Informativo dei Servizi Minorili (SISM) e sono riferiti alla situazione alla data del 15 febbraio 2022; l'elaborazione è stata effettuata in data 17 febbraio 2022.

c. Comunità private per Centro Giustizia Minorile inviante

Comunità private per Centro Giustizia Minorile	Collocamenti (compresi trasferimenti tra Comunità)	Presenza media giornaliera	Presenti al 15 febbraio 2022
Torino	11	60,6	60
Milano	50	212,4	214
Venezia	18	64,0	64
Bologna	14	72,8	76
Firenze	2	47,3	45
Roma	13	76,2	77
Napoli	29	122,5	126
Bari	8	51,8	55
Catanzaro	2	18,3	19
Cagliari	3	38,6	39
Palermo	26	120,2	116
Totale	176	884,5	891

d. Riepilogo

Comunità	Collocamenti (compresi trasferimenti tra Comunità)	Presenza media giornaliera	Presenti al 15 febbraio 2022
Comunità ministeriali	21	17,0	20
Comunità private	176	884,5	891
Totale	197	901,6	911

Tabella 14 – Collocamenti in Comunità secondo il motivo, la nazionalità e il sesso. Anno 2022 - fino al 15 febbraio.

Motivo	Italiani			Stranieri			Totale		
	m	f	mf	m	f	mf	m	f	mf
Per misura cautelare del collocamento in comunità	65	4	69	38	1	39	103	5	108
Da prescrizioni, per trasformazione misura	0	0	0	0	0	0	0	0	0
Da permanenza in casa, per trasformazione misura	1	0	1	0	0	0	1	0	1
Da IPM, per trasformazione misura	8	0	8	8	0	8	16	0	16
Da IPM, per fine aggravamento	11	0	11	8	0	8	19	0	19
Per messa alla prova	16	0	16	4	0	4	20	0	20
Per applicazione misure penali di comunità/alternative	3	0	3	2	0	2	5	0	5
Per misura di sicurezza	2	0	2	0	0	0	2	0	2
Per libertà controllata	0	0	0	0	0	0	0	0	0
Per arresto, fermo o accompagnamento	0	0	0	0	0	0	0	0	0
Totale	106	4	110	60	1	61	166	5	171

I dati sono acquisiti dal Sistema Informativo dei Servizi Minorili (SISM) e sono riferiti alla situazione alla data del 15 febbraio 2022; l'elaborazione è stata effettuata in data 17 febbraio 2022.

Tabella 15 – Collocamenti in Comunità secondo l'età, la nazionalità e il sesso. Anno 2022 - fino al 15 febbraio.

Età	Italiani			Stranieri			Totale		
	m	f	mf	m	f	mf	m	f	mf
meno di 14 anni	0	0	0	0	0	0	0	0	0
14 anni	1	0	1	7	0	7	8	0	8
15 anni	19	0	19	4	0	4	23	0	23
16 anni	29	2	31	15	1	16	44	3	47
17 anni	35	1	36	28	0	28	63	1	64
giovani adulti	22	1	23	6	0	6	28	1	29
Totale	106	4	110	60	1	61	166	5	171

Tabella 16 - Collocamenti in Comunità secondo la provenienza e il sesso. Anno 2022 - fino al 15 febbraio.

Paesi di provenienza	Sesso		Totale
	maschi	femmine	
Italia	106	4	110
Altri Paesi dell'Unione Europea	3	0	3
Altri Paesi europei	12	1	13
di cui: Albania	4	0	4
Bosnia Erzegovina	2	1	3
Moldova	4	0	4
Africa	40	0	40
di cui: Egitto	6	0	6
Marocco	16	0	16
Tunisia	12	0	12
America	5	0	5
Totale	166	5	171

La tabella riporta il dettaglio dei Paesi per i quali il numero di minori è risultato pari o superiore a 3.

I dati sono acquisiti dal Sistema Informativo dei Servizi Minorili (SISM) e sono riferiti alla situazione alla data del 15 febbraio 2022; l'elaborazione è stata effettuata in data 17 febbraio 2022.

Tabella 17 – Delitti a carico dei minorenni e giovani adulti collocati in Comunità secondo la categoria. Anno 2022 - fino al 15 febbraio.

DELITTI	Italiani			Stranieri			Totale		
	m	f	mf	m	f	mf	m	f	mf
Contro la persona	45	5	50	14	0	14	59	5	64
di cui: Omicidio volontario consumato e tentato	8	0	8	2	0	2	10	0	10
Lesioni personali volontarie	19	2	21	10	0	10	29	2	31
Rissa	7	1	8	0	0	0	7	1	8
Minaccia	5	0	5	0	0	0	5	0	5
Contro famiglia, moralità pubblica, buon costume	7	1	8	3	0	3	10	1	11
di cui: Maltrattamenti in famiglia	7	1	8	3	0	3	10	1	11
Contro il patrimonio	100	0	100	65	1	66	165	1	166
di cui: Furto	36	0	36	13	1	14	49	1	50
Rapina	39	0	39	41	0	41	80	0	80
Estorsione	9	0	9	3	0	3	12	0	12
Danni	2	0	2	3	0	3	5	0	5
Ricettazione	13	0	0	5	0	5	18	0	18
Contro l'incolumità pubblica	22	1	23	19	0	19	41	1	42
di cui: Stupefacenti	21	1	22	19	0	19	40	1	41
Contro la fede pubblica	2	0	2	3	0	3	5	0	5
di cui: Falsità in atti e persone	2	0	2	3	0	3	5	0	5
Contro Stato, altre istituzioni, ordine pubblico	12	0	12	9	0	9	21	0	21
di cui: Violenza, resistenza a P.U.	12	0	12	9	0	9	21	0	21
Altri delitti	10	0	10	2	0	2	12	0	12
di cui: Armi	8	0	8	0	0	0	8	0	8
Totale DELITTI	198	7	205	115	1	116	313	8	321

La tabella riporta il dettaglio dei delitti con frequenza pari o superiori a 3.

I dati sono riferiti ai delitti per i quali i soggetti sono stati collocati in Comunità; il numero dei delitti è superiore al numero degli ingressi in quanto un minore può essere entrato nella struttura per uno o più delitti.

I dati sono acquisiti dal Sistema Informativo dei Servizi Minorili (SISM) e sono riferiti alla situazione alla data del 15 febbraio 2022; l'elaborazione è stata effettuata in data 17 febbraio 2022.

Tabella 18 – Collocamenti in Comunità negli anni dal 2007 al 2021, secondo la nazionalità e il sesso.

Anni	Italiani			Stranieri			Totale		
	m	f	mf	m	f	mf	m	f	mf
2007	1.056	46	1.102	667	127	794	1.723	173	1.896
2008	1.130	65	1.195	651	119	770	1.781	184	1.965
2009	1.160	52	1.212	542	71	613	1.702	123	1.825
2010	1.189	59	1.248	490	83	573	1.679	142	1.821
2011	1.222	75	1.297	540	89	629	1.762	164	1.926
2012	1.225	60	1.285	631	122	753	1.856	182	2.038
2013	1.119	70	1.189	594	111	705	1.713	181	1.894
2014	929	50	979	583	154	737	1.512	204	1.716
2015	864	56	920	623	145	768	1.487	201	1.688
2016	965	64	1.029	691	103	794	1.656	167	1.823
2017	1.042	68	1.110	622	105	727	1.664	173	1.837
2018	1.149	73	1.222	631	108	739	1.780	181	1.961
2019	1.184	72	1.256	583	86	669	1.767	158	1.925
2020	911	51	962	467	39	506	1.378	90	1.468
2021	938	73	1.011	498	35	533	1.436	108	1.544

Grafico 5 – Collocamenti in Comunità negli anni dal 2007 al 2021, secondo la nazionalità.

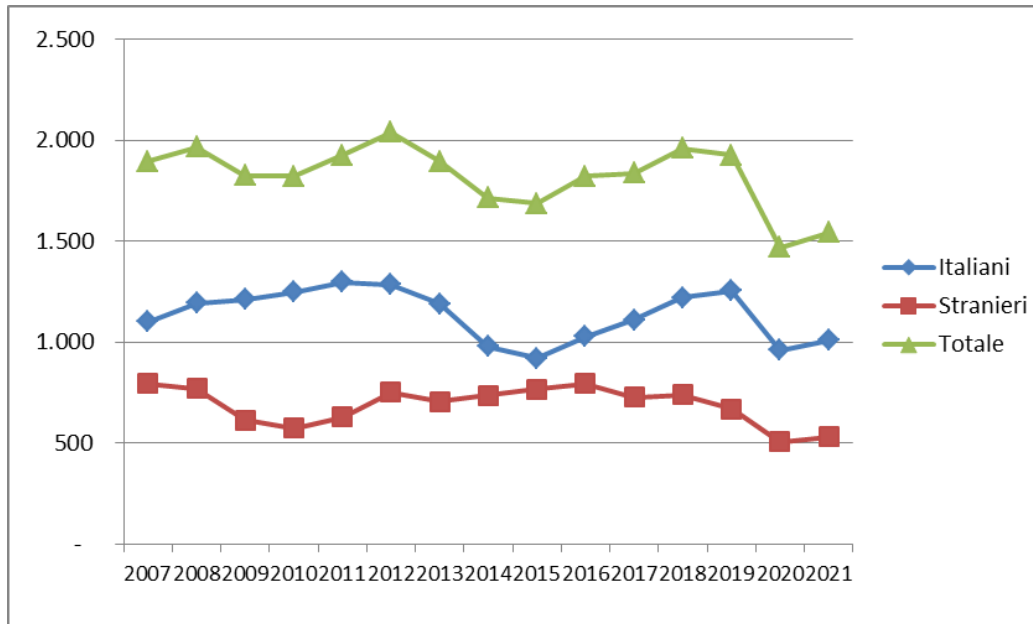

Per l'anno 2021 i dati sono acquisiti dal Sistema Informativo dei Servizi Minorili (SISM); l'elaborazione è stata effettuata in data 11 gennaio 2022. Dati provvisori.

Tabella 19 – Presenza media giornaliera nelle Comunità nel periodo dal 2007 al 2021, secondo la nazionalità e il sesso.

Anni	Italiani			Stranieri			Totale		
	m	f	mf	m	f	mf	m	f	mf
2007	343	21	364	164	16	180	508	37	544
2008	419	28	447	216	14	230	635	42	677
2009	495	29	524	228	12	240	723	41	764
2010	578	29	607	205	15	220	783	44	827
2011	613	37	650	234	20	253	847	57	904
2012	632	43	675	262	20	282	894	63	957
2013	597	38	635	267	23	290	864	61	925
2014	518	33	551	262	24	286	780	57	837
2015	508	30	538	247	23	270	755	53	808
2016	521	34	555	281	21	302	802	55	857
2017	558	39	597	315	25	339	873	63	936
2018	631	40	671	312	29	341	943	69	1.012
2019	699	54	752	287	34	321	986	88	1.073
2020	662	36	698	272	22	294	934	58	992
2021	655	45	700	259	11	270	914	56	970

Grafico 6 – Presenza media giornaliera nelle Comunità nel periodo dal 2007 al 2021, secondo la nazionalità.

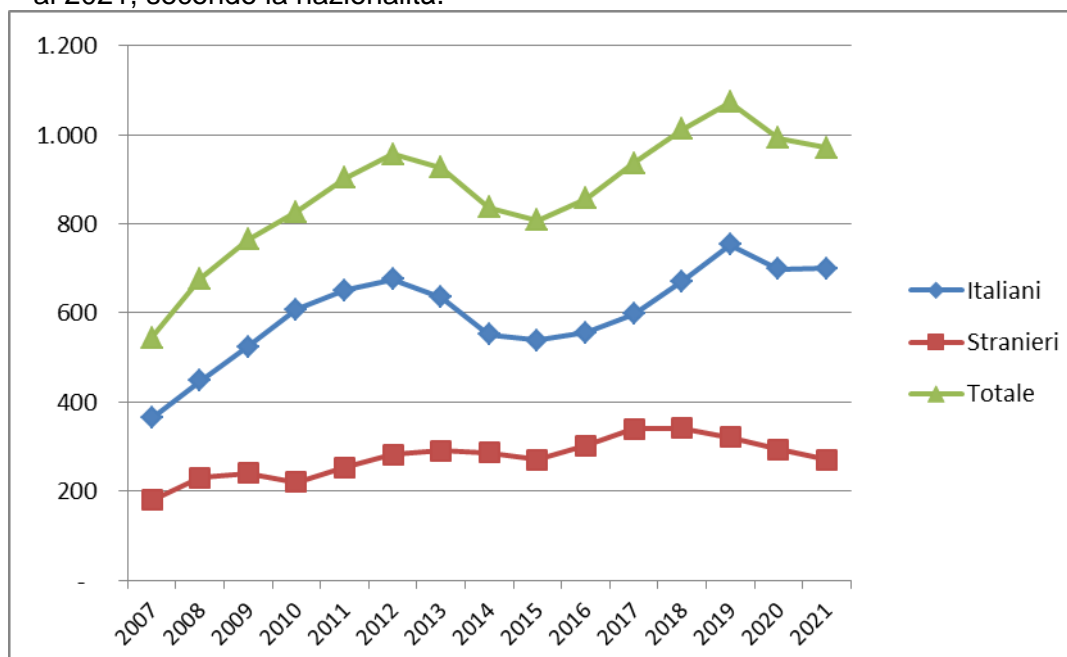

Per l'anno 2021 i dati sono acquisiti dal Sistema Informativo dei Servizi Minorili (SISM); l'elaborazione è stata effettuata in data 11 gennaio 2022. Dati provvisori.

ISTITUTI PENALI PER I MINORENNI

Tabella 20 - Ingressi e presenze negli Istituti penali per i minorenni nell'anno 2022, per sede. Situazione al 15 febbraio.

IPM	Ingresso stabile (compresi trasferimenti tra IPM)	Presenza media giornaliera	Presenti al 15 febbraio 2022
Torino	13	38,2	40
Pontremoli (MS) (*)	8	3,1	4
Milano	19	35,1	39
Treviso	9	12,3	14
Bologna	12	34,4	38
Firenze	11	14,6	17
Roma (**)	17	22,1	24
Nisida (NA) (**)	12	39,0	42
Airola (BN)	8	25,4	26
Bari	7	15,1	14
Potenza	1	8,8	8
Catanzaro	1	9,9	10
Palermo	6	15,5	13
Catania	6	23,0	23
Acireale (CT)	4	13,4	15
Caltanissetta	1	8,7	6
Quartucciu (CA)	2	9,1	9
Totale	137	327,5	342

(*) solo femminile

(**) con sezione femminile

I dati sono acquisiti dal Sistema Informativo dei Servizi Minorili (SISM) e sono riferiti alla situazione alla data del 15 febbraio 2022; l'elaborazione è stata effettuata in data 17 febbraio 2022.

Tabella 21 - Detenuti presenti negli IPM alla data del 15 febbraio 2022, secondo la sede dell'IPM e l'età.

IPM	Minorenni		Giovani adulti		Totale
	14-15 anni	16-17 anni	18-20 anni	21-24 anni	
Torino	4	20	10	6	40
Pontremoli (MS) (*)	1	0	2	1	4
Milano	3	18	14	4	39
Treviso	1	9	2	2	14
Bologna	0	14	16	8	38
Firenze	1	11	3	2	17
Roma (**)	0	9	14	1	24
Nisida (NA) (**)	0	16	18	8	42
Airola (BN)	2	7	10	7	26
Bari	2	2	8	2	14
Potenza	0	2	3	3	8
Catanzaro	0	4	5	1	10
Palermo	1	5	3	4	13
Catania	1	7	12	3	23
Acireale (CT)	0	5	6	4	15
Caltanissetta	0	1	3	2	6
Quartucciu (CA)	0	4	3	2	9
Totale	16	134	132	60	342

(*) solo femminile

(**) con sezione femminile

Tabella 22 – Detenuti presenti negli IPM alla data del 15 febbraio 2022, secondo l'età, la nazionalità e il sesso.

Età	Italiani			Stranieri			Totale		
	maschi	femmine	Totale	maschi	femmine	Totale	maschi	femmine	Totale
14-15 anni	7	1	8	8	0	8	15	1	16
16-17 anni	62	2	64	69	1	70	131	3	134
18-20 anni	78	1	79	51	2	53	129	3	132
21-24 anni	32	1	33	25	2	27	57	3	60
Totale	179	5	184	153	5	158	332	10	342

I dati sono acquisiti dal Sistema Informativo dei Servizi Minorili (SISM) e sono riferiti alla situazione alla data del 15 febbraio 2022; l'elaborazione è stata effettuata in data 17 febbraio 2022.

Tabella 23 – Detenuti presenti negli Istituti penali per i minorenni alla data del 15 febbraio 2022, per posizione giuridica, età, nazionalità e sesso.

Minorenni.

Posizione giuridica	Italiani			Stranieri			Totale		
	m	f	mf	m	f	mf	m	f	mf
In attesa di 1° giudizio	31	1	32	46	0	46	77	1	78
Appellanti	2	0	2	4	1	5	6	1	7
Ricorrenti	0	0	0	0	0	0	0	0	0
Mista senza definitivo	24	2	26	21	0	21	45	2	47
Definitivi	1	0	1	0	0	0	1	0	1
Mista con definitivo	11	0	11	6	0	6	17	0	17
Totale	69	3	72	77	1	78	146	4	150

Giovani adulti.

Posizione giuridica	Italiani			Stranieri			Totale		
	m	f	mf	m	f	mf	m	f	mf
In attesa di 1° giudizio	7	0	7	5	0	5	12	0	12
Appellanti	3	0	3	2	0	2	5	0	5
Ricorrenti	0	0	0	0	0	0	0	0	0
Mista senza definitivo	23	0	23	11	1	12	34	1	35
Definitivi	14	2	16	10	1	11	24	3	27
Mista con definitivo	63	0	63	48	2	50	111	2	113
Totale	110	2	112	76	4	80	186	6	192

Totale.

Posizione giuridica	Italiani			Stranieri			Totale		
	m	f	mf	m	f	mf	m	f	mf
In attesa di 1° giudizio	38	1	39	51	0	51	89	1	90
Appellanti	5	0	5	6	1	7	11	1	12
Ricorrenti	0	0	0	0	0	0	0	0	0
Mista senza definitivo	47	2	49	32	1	33	79	3	82
Definitivi	15	2	17	10	1	11	25	3	28
Mista con definitivo	74	0	74	54	2	56	128	2	130
Totale	179	5	184	153	5	158	332	10	342

I dati sono acquisiti dal Sistema Informativo dei Servizi Minorili (SISM) e sono riferiti alla situazione alla data del 15 febbraio 2022; l'elaborazione è stata effettuata in data 17 febbraio 2022.

Tabella 24 – Ingressi negli Istituti penali per i minorenni secondo il motivo, la nazionalità e il sesso.
Anno 2022 - fino al 15 febbraio.

Motivo	Italiani			Stranieri			Totale		
	m	f	mf	m	f	mf	m	f	mf
Per custodia cautelare									
Dalla libertà	16	0	16	17	0	17	33	0	33
Da CPA	4	0	4	10	0	10	14	0	14
Da comunità, per trasformazione di misura	4	0	4	2	0	2	6	0	6
Da comunità, per aggravamento	17	2	19	15	1	16	32	3	35
Da istituto penale per adulti	1	0	1	1	0	1	2	0	2
Per esecuzione di pena									
Dalla libertà	8	0	8	6	6	12	14	6	20
Per revoca o sospensione misura alternativa	3	0	3	3	0	3	6	0	6
Da istituto penale per adulti	0	0	0	0	0	0	0	0	0
Totale	53	2	55	54	7	61	107	9	116

Tabella 25 – Ingressi negli Istituti penali per i minorenni secondo l'età, la nazionalità e il sesso.
Anno 2022 - fino al 15 febbraio.

Età	Italiani			Stranieri			Totale		
	m	f	mf	m	f	mf	m	f	mf
14-15 anni	5	1	6	6	0	6	11	1	12
16-17 anni	29	1	30	38	0	38	67	1	68
18-20 anni	12	0	12	7	5	12	19	5	24
21-24 anni	7	0	7	3	2	5	10	2	12
Totale	53	2	55	54	7	61	107	9	116

I dati sono acquisiti dal Sistema Informativo dei Servizi Minorili (SISM) e sono riferiti alla situazione alla data del 15 febbraio 2022; l'elaborazione è stata effettuata in data 17 febbraio 2022.

Tabella 26 – Ingressi negli Istituti penali per i minorenni secondo la provenienza e il sesso. Anno 2022 - fino al 15 febbraio.

Paesi di provenienza	Sesso		Totale
	maschi	femmine	
Italia	53	2	55
Altri Paesi dell'Unione Europea	4	2	6
di cui: Romania	3	1	4
Altri Paesi europei	6	4	10
di cui: Albania	3	0	3
Bosnia-Erzegovina	2	4	6
Africa	39	0	39
di cui: Egitto	7	0	7
Marocco	19	0	19
Senegal	3	0	3
Tunisia	7	0	7
America	4	1	5
Asia	1	0	1
Totale	107	9	116

La tabella riporta il dettaglio dei Paesi per i quali il numero di minori è risultato pari o superiore a 3.

Tabella 27 – Delitti a carico dei minorenni e giovani adulti entrati negli Istituti penali per i minorenni secondo la categoria. Anno 2022 - fino al 15 febbraio.

DELITTI	Italiani			Stranieri			Totale		
	m	f	mf	m	f	mf	m	f	mf
Contro la persona	29	0	29	26	0	26	55	0	55
di cui: Lesioni personali volontarie	20	0	20	14	0	14	34	0	34
Violenze sessuali	1	0	1	6	0	6	7	0	7
Violenza privata	2	0	2	2	0	2	4	0	4
Minaccia	2	0	2	2	0	2	4	0	4
Contro la famiglia, la moralità pubblica, il buon costume	4	0	4	3	0	3	7	0	7
di cui: Maltrattamenti in famiglia	4	0	4	3	0	3	7	0	7
Contro il patrimonio	65	2	67	101	9	110	166	11	177
di cui: Furto	13	0	13	48	8	56	61	8	69
Rapina	41	2	43	43	1	44	84	3	87
Estorsione	2	0	2	4	0	4	6	0	6
Danni	3	0	3	4	0	4	7	0	7
Ricettazione	6	0	6	2	0	2	8	0	8
Contro l'incolumità pubblica	16	0	16	2	0	2	18	0	18
di cui: Stupefacenti	16	0	16	2	0	2	18	0	18
Contro la fede pubblica	0	0	0	4	3	7	4	3	7
di cui: Falsità in atti e persone	0	0	0	4	3	7	4	3	7
Contro Stato, altre istituzioni, ordine pubblico	12	0	12	5	0	5	17	0	17
di cui: Violenza, resistenza, oltraggio	12	0	12	5	0	5	17	0	17
Altri delitti	1	0	1	1	0	1	2	0	2
Totale DELITTI	127	2	129	142	12	154	269	14	283

La tabella riporta il dettaglio dei delitti con frequenza pari o superiori a 3.

I dati sono riferiti ai delitti per i quali i soggetti sono entrati in IPM; il numero dei delitti è superiore al numero degli ingressi in quanto un soggetto può essere entrato nella struttura per uno o più delitti.

I dati sono acquisiti dal Sistema Informativo dei Servizi Minorili (SISM) e sono riferiti alla situazione alla data del 15 febbraio 2022; l'elaborazione è stata effettuata in data 17 febbraio 2022.

Tabella 28 – Uscite dagli Istituti penali per i minorenni secondo il motivo, la nazionalità e il sesso.
Anno 2022 - fino al 15 febbraio.

Motivi di uscita	Italiani			Stranieri			Totale		
	m	f	mf	m	f	mf	m	f	mf
Da custodia cautelare									
Revoca della custodia cautelare	2	0	2	1	0	1	3	0	3
Remissione in libertà	1	0	1	0	0	0	1	0	1
Permanenza in casa	0	0	0	2	0	2	2	0	2
Collocamento in comunità (compresi fine aggravamento)	33	1	34	21	0	21	54	1	55
Sospensione del processo e messa alla prova	1	0	1	0	0	0	1	0	1
Provvedimento del giudice a seguito di udienza	1	0	1	1	0	1	2	0	2
Da espiazione pena									
Espiazione della pena	2	0	2	2	0	2	4	0	4
Differimento esecuzione pena	0	0	0	0	5	5	0	5	5
Affidamento in prova al servizio sociale	3	0	3	1	0	1	4	0	4
Detenzione domiciliare	7	0	7	2	0	2	9	0	9
Concessione Legge 199/2010	1	0	1	0	0	0	1	0	1
Trasferimenti a strutture per adulti									
A strutture per adulti	2	0	2	0	0	0	2	0	2
Totale	53	1	54	30	5	35	83	6	89

I dati sono acquisiti dal Sistema Informativo dei Servizi Minorili (SISM) e sono riferiti alla situazione alla data del 15 febbraio 2022; l'elaborazione è stata effettuata in data 17 febbraio 2022.

Tabella 29 – Ingressi negli Istituti penali per i minorenni negli anni dal 2007 al 2021, secondo la nazionalità e il sesso.

Anni	Italiani			Stranieri			Totale		
	m	f	mf	m	f	mf	m	f	mf
2007	609	36	645	536	156	692	1.145	192	1.337
2008	657	37	694	524	129	653	1.181	166	1.347
2009	666	33	699	414	109	523	1.080	142	1.222
2010	689	24	713	355	104	459	1.044	128	1.172
2011	714	21	735	409	102	511	1.123	123	1.246
2012	649	18	667	466	119	585	1.115	137	1.252
2013	634	19	653	422	126	548	1.056	145	1.201
2014	509	14	523	357	112	469	866	126	992
2015	480	26	506	425	137	562	905	163	1.068
2016	549	25	574	458	109	567	1.007	134	1.141
2017	520	31	551	419	87	506	939	118	1.057
2018	609	27	636	384	112	496	993	139	1.132
2019	578	21	599	344	85	429	922	106	1.028
2020	337	18	355	310	48	358	647	66	713
2021	448	18	466	322	46	368	770	64	834

Grafico 7 – Ingressi negli Istituti penali per i minorenni negli anni dal 2007 al 2021, secondo la nazionalità.

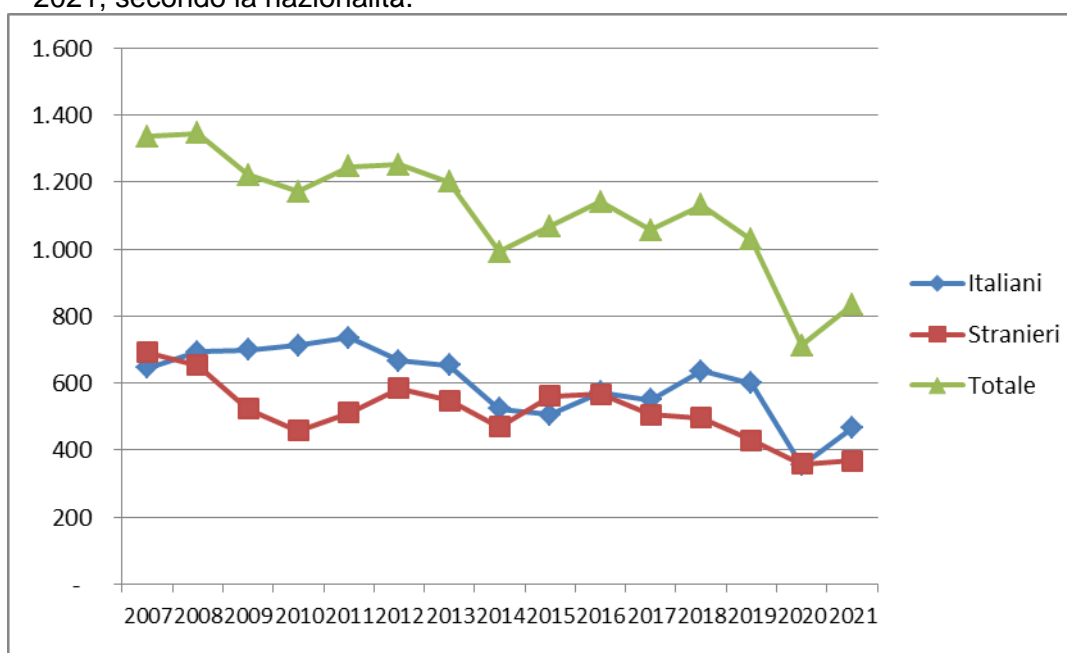

Per l'anno 2021 i dati sono acquisiti dal Sistema Informativo dei Servizi Minorili (SISM); l'elaborazione è stata effettuata in data 11 gennaio 2022. Dati provvisori.

Tabella 30 – Presenza media giornaliera negli Istituti penali per i minorenni nel periodo dal 2007 al 2021, secondo la nazionalità e il sesso.

Anni	Italiani			Stranieri			Totale		
	m	f	mf	m	f	mf	m	f	mf
2007	199	6	205	182	36	218	380	42	422
2008	244	13	257	179	33	212	422	46	468
2009	290	6	296	179	28	207	469	34	503
2010	300	8	308	138	28	165	438	36	474
2011	319	6	325	140	21	161	459	27	486
2012	304	4	308	170	30	200	474	34	508
2013	263	5	268	155	29	184	418	34	452
2014	220	5	225	122	18	140	342	23	365
2015	233	7	240	167	29	196	400	36	436
2016	253	11	264	176	33	209	429	44	473
2017	253	9	262	175	27	202	428	36	464
2018	252	9	261	180	27	207	432	36	468
2019	214	9	222	166	22	188	379	31	410
2020	169	7	176	136	8	144	305	15	320
2021	176	7	183	130	7	137	306	14	320

Grafico 8 – Presenza media giornaliera negli Istituti penali per i minorenni nel periodo dal 2007 al 2021, secondo la nazionalità.

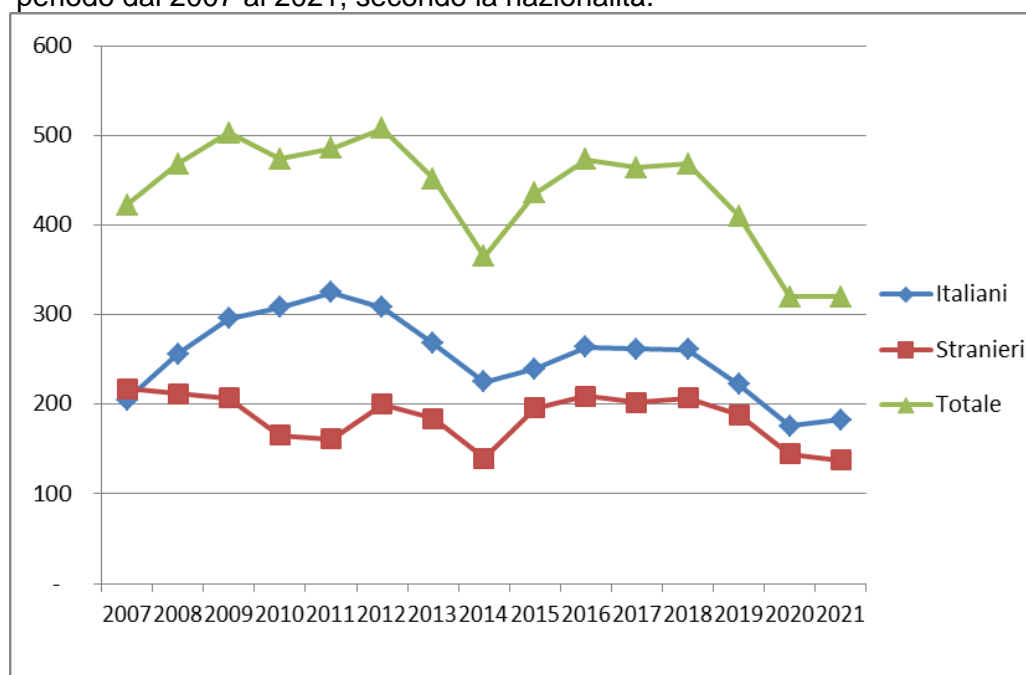

Per l'anno 2021 i dati sono acquisiti dal Sistema Informativo dei Servizi Minorili (SISM); l'elaborazione è stata effettuata in data 11 gennaio 2022. Dati provvisori.

CENTRI DIURNI POLIFUNZIONALI

Situazione alla data del 15 febbraio 2022

Tabella 31 – Minorenni e giovani adulti dell'area penale frequentanti i Centri diurni polifunzionali alla data del 15 febbraio 2022, secondo la sede, la nazionalità e il sesso.

CENTRI DIURNI POLIFUNZIONALI	Italiani			Stranieri			Totale		
	m	f	mf	m	f	mf	m	f	mf
Nisida (NA)	13	0	13	0	0	0	13	0	13
Santa Maria Capua Vetere (CE)	19	0	19	1	0	1	20	0	20
Lecce	11	2	13	0	0	0	11	2	13
Palermo	23	0	23	3	0	3	26	0	26
Caltanissetta	4	0	4	1	0	1	5	0	5
Sassari	7	3	10	0	0	0	7	3	10
Totale	77	5	82	5	0	5	82	5	87

Tabella 32 – Minorenni e giovani adulti dell'area penale frequentanti i Centri diurni polifunzionali alla data del 15 febbraio 2022, secondo l'età, la nazionalità e il sesso.

Età	Italiani			Stranieri			Totale		
	m	f	mf	m	f	mf	m	f	mf
meno di 14 anni	0	0	0	0	0	0	0	0	0
14 anni	0	0	0	0	0	0	0	0	0
15 anni	0	0	0	0	0	0	0	0	0
16 anni	5	0	5	1	0	1	6	0	6
17 anni	13	3	16	1	0	1	14	3	17
giovani adulti	59	2	61	3	0	3	62	2	64
Totale	77	5	82	5	0	5	82	5	87

Tabella 33 – Minorenni e giovani adulti dell'area penale frequentanti i Centri diurni polifunzionali alla data del 15 febbraio 2022, secondo la provenienza e il sesso.

Paesi di provenienza	Sesso		Totale
	maschi	femmine	
Italia	77	5	82
Altri Paesi dell'Unione Europea	1	0	1
Altri Paesi europei	1	0	1
Africa	1	0	1
Asia	2	0	2
Totale	82	5	87

N.B.: I Centri diurni polifunzionali sono frequentati anche da giovani a rischio devianza, anche se non sottoposti a procedimento penale, NON COMPRESI NEI DATI SOPRA INDICATI.

I dati sono acquisiti dal Sistema Informativo dei Servizi Minorili (SISM) e sono riferiti alla situazione alla data del 15 febbraio 2022; l'elaborazione è stata effettuata in data 17 febbraio 2022.

Anno 2022, fino al 15 febbraio – Dati di flusso

Tabella 34 – Minorenni e giovani adulti dell'area penale assegnati ai Centri diurni polifunzionali secondo l'età, la nazionalità e il sesso. Anno 2022 - fino al 15 febbraio. Dati di flusso.

CENTRI DIURNI POLIFUNZIONALI	Italiani			Stranieri			Totale		
	m	f	mf	m	f	mf	m	f	mf
Nisida (NA)	13	0	13	1	0	1	14	0	14
Santa Maria Capua Vetere (CE)	29	0	29	3	0	3	32	0	32
Lecce	11	2	13	0	0	0	11	2	13
Palermo	23	0	23	3	0	3	26	0	26
Caltanissetta	4	4	8	1	0	1	5	4	9
Sassari	7	3	10	0	0	0	7	3	10
Totale	87	9	96	8	0	8	95	9	104

Tabella 35 – Minorenni e giovani adulti dell'area penale assegnati ai Centri diurni polifunzionali secondo l'età, la nazionalità e il sesso. Anno 2022 - fino al 15 febbraio. Dati di flusso.

Età	Italiani			Stranieri			Totale		
	m	f	mf	m	f	mf	m	f	mf
meno di 14 anni	0	0	0	0	0	0	0	0	0
14 anni	0	0	0	0	0	0	0	0	0
15 anni	0	2	2	0	0	0	0	2	2
16 anni	5	0	5	1	0	1	6	0	6
17 anni	17	3	20	1	0	1	18	3	21
giovani adulti	65	4	69	6	0	6	71	4	75
Totale	87	9	96	8	0	8	95	9	104

Tabella 36 – Minorenni e giovani adulti dell'area penale assegnati ai Centri diurni polifunzionali secondo la provenienza e il sesso. Anno 2022 - fino al 15 febbraio. Dati di flusso.

Paesi di provenienza	Sesso		Totale
	maschi	femmine	
Italia	87	9	96
Altri Paesi dell'Unione Europea	1	0	1
Altri Paesi europei	3	0	3
Africa	1	0	1
America	1	0	1
Asia	2	0	2
Totale	95	9	104

N.B.: I Centri diurni polifunzionali sono frequentati anche da giovani a rischio devianza, anche se non sottoposti a procedimento penale, NON COMPRESI NEI DATI SOPRA INDICATI.

I dati sono acquisiti dal Sistema Informativo dei Servizi Minorili (SISM) e sono riferiti alla situazione alla data del 15 febbraio 2022; l'elaborazione è stata effettuata in data 17 febbraio 2022.