

Minorenni e giovani adulti in carico ai Servizi minorili

Analisi statistica dei dati

- *Dati riferiti alla data del 15 febbraio 2021*
- *Dati di flusso dell'anno 2021, fino al 15 febbraio*

Aggiornamento mensile

**ELABORAZIONE SU DATI DEL SISTEMA INFORMATIVO DEI SERVIZI MINORILI
RIFERITI ALLA DATA DEL 15 FEBBRAIO 2021
EFFETTUATA IL 19 FEBBRAIO 2021**

Dipartimento per la Giustizia minorile e di comunità
Ufficio I del Capo Dipartimento
Sezione Statistica
Via Damiano Chiesa, 24 00136 - Roma
Tel. 06/68188268 - 274 - 279 - 297
E-mail: *statistiche.dgmc@giustizia.it*

*(http://www.centrostudinisida.it/Statistica/statistiche_minori.html)
(https://www.giustizia.it/giustizia/it/mg_1_14.page?selectedNode=0_6)*

Premessa

La presente analisi statistica è stata pensata per fornire un quadro sintetico e aggiornato dei minorenni e giovani adulti (fino ai venticinque anni) che per provvedimenti di natura penale sono presenti nei servizi minorili residenziali o in carico ai servizi sociali per i minorenni.

Gli *Uffici di Servizio Sociale per i minorenni* (USSM) intervengono in ogni stato e grado del procedimento penale, dal momento in cui, a seguito di denuncia, il minore entra nel circuito penale fino alla conclusione del suo percorso giudiziario; l'intervento a favore del minore viene avviato, su segnalazione dell'Autorità Giudiziaria, con la raccolta degli elementi conoscitivi per l'accertamento della personalità e per l'elaborazione dell'inchiesta sociale di base e prosegue con la formulazione del progetto educativo e con l'attuazione dei provvedimenti disposti dal giudice.

I Servizi minorili residenziali sono:

- *i Centri di prima accoglienza* (CPA), che accolgono temporaneamente i minorenni fermati, accompagnati o arrestati in flagranza di reato dalle forze dell'ordine su disposizione del Procuratore della Repubblica per i minorenni; il minore permane nel Centro di prima accoglienza fino all'udienza di convalida, per un tempo massimo di novantasei ore; nel corso dell'udienza di convalida il giudice (GIP) valuta se esistono elementi sufficienti per convalidare l'arresto o il fermo e decide sull'eventuale applicazione di una delle quattro possibili misure cautelari previste per i minorenni (prescrizioni, permanenza in casa, collocamento in comunità, custodia cautelare);
- *le Comunità*, ministeriali e del privato sociale, che hanno dimensioni strutturali e organizzative connotate da una forte apertura all'ambiente esterno, in cui sono collocati i minori sottoposti alla misura cautelare prevista dall'art.22 del D.P.R.448/88 (collocamento in comunità); l'ingresso in comunità può essere disposto anche nell'ambito di un provvedimento di messa alla prova o di concessione di una misura alternativa alla detenzione o di applicazione delle misure di sicurezza; alcune Comunità sono annesse ai Centri di prima accoglienza;
- *gli Istituti penali per i minorenni* (IPM), in cui sono eseguite la misura della custodia cautelare e la pena detentiva; gli IPM sono concepiti strutturalmente in modo da fornire risposte adeguate alla particolarità della giovane utenza ed alle esigenze connesse all'esecuzione dei provvedimenti dell'Autorità Giudiziaria; l'attività trattamentale è svolta da un'équipe multidisciplinare, in cui è presente un operatore socio-educativo di riferimento stabile appartenente all'Amministrazione; le attività formative, professionali, culturali e di animazione sono effettuate in collaborazione con operatori di altri Enti e avvalendosi di associazioni del privato sociale e del volontariato; negli IPM è presente personale del Corpo di Polizia Penitenziaria adeguatamente formato al rapporto con l'adolescenza.

L'Amministrazione gestisce, inoltre i *Centri diurni polifunzionali* (CDP), Servizi minorili non residenziali per l'accoglienza diurna di minori e giovani adulti dell'area penale o in situazioni di disagio sociale e a rischio di devianza, anche se non sottoposti a procedimento penale, non censiti nella presente rilevazione.

I CDP offrono attività educative, di studio, di formazione-lavoro, nonché ludico-ricreative e sportive.

La maggior parte dei minori autori di reato è in carico agli USSM ed è sottoposta a misure da eseguire in area penale esterna; la detenzione, infatti, assume per i minori di età carattere di residualità, per lasciare spazio a percorsi sanzionatori alternativi.

Negli ultimi anni si sta assistendo ad una sempre maggiore applicazione del collocamento in comunità, non solo quale misura cautelare, ma anche nell'ambito di altri provvedimenti giudiziari, per la sua capacità di contemperare le esigenze educative con quelle contenitive di controllo.

L'utenza dei Servizi minorili è prevalentemente maschile; le ragazze sono soprattutto di nazionalità straniera e provengono dai Paesi dell'area dell'ex Jugoslavia e dalla Romania.

La presenza degli stranieri è maggiormente evidente nei Servizi residenziali; i dati sulle provenienze evidenziano che negli ultimi anni alle nazionalità più ricorrenti nell'ambito della devianza, quali il Marocco, la Romania, l'Albania e i Paesi dell'ex Jugoslavia, tutt'ora prevalenti, si sono affiancate altre nazionalità, singolarmente poco rilevanti in termini numerici, ma che hanno contribuito a rendere multietnico e più complesso il quadro complessivo dell'utenza.

Con riferimento all'età, la componente dei "giovani adulti", (1) costituita da ragazzi di età tra i 18 e i 24 anni compiuti, ha assunto nel tempo un'importanza crescente, soprattutto in termini di presenza negli Istituti penali per i minorenni.

La criminalità minorile è connotata dalla prevalenza dei reati contro il patrimonio e, in particolare, dei reati di furto e rapina. Frequenti sono anche le violazioni delle disposizioni in materia di sostanze stupefacenti, mentre tra i reati contro la persona prevalgono le lesioni personali volontarie.

(1)Le misure cautelari, le misure penali di comunità, le altre misure alternative, le sanzioni sostitutive, le pene detentive e le misure di sicurezza si eseguono secondo le norme e con le modalità previste per i minorenni anche nei confronti di coloro che nel corso dell'esecuzione abbiano compiuto il diciottesimo ma non il venticinquesimo anno di età, sempre che, non ricorrano particolari ragioni di sicurezza valutate dal giudice competente, tenuto conto altresì delle finalità rieducative ovvero quando le predette finalità non risultano in alcun modo perseguibili a causa della mancata adesione al trattamento in atto. L'esecuzione rimane affidata al personale dei servizi minorili. Queste disposizioni si applicano anche quando l'esecuzione ha inizio dopo il compimento del diciottesimo anno di età, (art. 24 D.Lgs. 28 luglio 1989, n. 272, come modificato dall'art.5, comma 1, D.L. 26 giugno 2014, n. 92, convertito, con modificazioni, dalla L. 11 agosto 2014, n 117, e, successivamente, dall'art. 9, comma 1, D.Lgs. 2 ottobre 2018, n. 121)

Minorenni e giovani adulti in carico ai Servizi della Giustizia Minorile

Dati di riepilogo - Situazione al 15 febbraio 2021

Servizi minorili	Sesso		Totale
	maschi	femmine	

Presenti nei Servizi residenziali

Centri di prima accoglienza	4	0	4
Istituti penali per i minorenni	269	16	285
Comunità ministeriali	19	0	19
Comunità private	906	49	955
Totale presenti alla data considerata	1.198	65	1.263

In carico agli Uffici di servizio sociale per i minorenni (1)

In messa alla prova	2.209	152	2.361
<i>In casa</i>	1.743	132	1.875
<i>In comunità</i>	466	20	486
In misura penale di comunità/ alternativa alla detenzione, sostitutiva, di sicurezza, cautelare delle prescrizioni e della permanenza in casa	327	14	341
<i>In casa</i>	272	14	286
<i>In comunità</i>	55	0	55
In Comunità, per misura diversa dalle precedenti	369	23	392
Negli Istituti penali per i minorenni	262	16	278
Nei Centri di prima accoglienza	1	0	1
Per indagini sociali e progetti trattamentali (2)	4.904	647	5.551
In altra situazione (3)	3.842	442	4.284
Totale soggetti in carico alla data considerata	11.914	1.294	13.208

Frequentanti i Centri diurni polifunzionali

N. minori frequentanti alla data considerata	96	6	102
---	-----------	----------	------------

Note:

(1) I dati riguardano i minorenni e giovani adulti in carico agli USSM per l'esecuzione di un provvedimento e/o per indagini sociali e progetti trattamentali.

Sono compresi i soggetti presenti nei Servizi residenziali che sono anche in carico agli USSM.

(2) Sono i soggetti in carico solo per indagini e progetti; sono esclusi coloro che sono in carico anche per provvedimenti in esecuzione in area penale esterna o interna, già considerati nelle precedenti voci della tabella.

(3) I dati sono riferiti ai soggetti in carico agli Uffici di servizio sociale per i minorenni per i quali si è conclusa l'esecuzione di una misura o è stata già evasa una richiesta dell'Autorità Giudiziaria, che sono in attesa di un'udienza.

I dati sono acquisiti dal Sistema Informativo dei Servizi Minorili (SISM) e sono riferiti alla situazione alla data del 15 febbraio 2021; l'elaborazione è stata effettuata in data 19 febbraio 2021.

UFFICI DI SERVIZIO SOCIALE PER I MINORENNI

DATI DI FLUSSO

Tabella 1 – Minorenni e giovani adulti in carico agli Uffici di servizio sociale per i minorenni, secondo il periodo di presa in carico, la nazionalità e il sesso. Anno 2021- fino al 15 febbraio.

Periodo di presa in carico	Italiani			Stranieri			Totale		
	m	f	mf	m	f	mf	m	f	mf
Presi in carico per la prima volta nel 2021	758	92	850	189	18	207	947	110	1.057
Già precedentemente in carico	8.866	938	9.804	2.733	318	3.051	11.599	1.256	12.855
Totale	9.624	1.030	10.654	2.922	336	3.258	12.546	1.366	13.912

Tabella 2a - Minorenni e giovani adulti in carico agli Uffici di servizio sociale per i minorenni, secondo l'età alla prima presa in carico, la nazionalità e il sesso. Anno 2021- fino al 15 febbraio.

Età alla prima presa in carico	Italiani			Stranieri			Totale		
	m	f	mf	m	f	mf	m	f	mf
meno di 14 anni	71	14	85	14	2	16	85	16	101
14 anni	649	64	713	178	48	226	827	112	939
15 anni	1.599	171	1.770	426	63	489	2.025	234	2.259
16 anni	2.356	245	2.601	667	66	733	3.023	311	3.334
17 anni	2.488	267	2.755	756	71	827	3.244	338	3.582
giovani adulti	2.461	269	2.730	881	86	967	3.342	355	3.697
Totale	9.624	1.030	10.654	2.922	336	3.258	12.546	1.366	13.912

Tabella 2b - Minorenni e giovani adulti in carico agli Uffici di servizio sociale per i minorenni, secondo l'età nel periodo considerato, la nazionalità e il sesso. Anno 2021- fino al 15 febbraio.

Età nel periodo considerato	Italiani			Stranieri			Totale		
	m	f	mf	m	f	mf	m	f	mf
meno di 14 anni	28	10	38	1	1	2	29	11	40
14 anni	100	6	106	11	3	14	111	9	120
15 anni	430	49	479	89	14	103	519	63	582
16 anni	1.062	131	1.193	218	23	241	1.280	154	1.434
17 anni	1.910	237	2.147	443	43	486	2.353	280	2.633
giovani adulti	6.094	597	6.691	2.160	252	2.412	8.254	849	9.103
Totale	9.624	1.030	10.654	2.922	336	3.258	12.546	1.366	13.912

L'età è calcolata all'inizio dell'anno per i soggetti in carico da periodi precedenti, alla presa in carico per i nuovi soggetti.

I dati sono acquisiti dal Sistema Informativo dei Servizi Minorili (SISM) e sono riferiti alla situazione alla data del 15 febbraio 2021; l'elaborazione è stata effettuata in data 19 febbraio 2021.

Tabella 3 - Minorenni e giovani adulti in carico agli Uffici di servizio sociale per i minorenni, secondo la provenienza e il sesso. Anno 2021- fino al 15 febbraio.

Paesi di provenienza	Sesso		Totale
	maschi	femmine	
Italia	9.624	1.030	10.654
Altri Paesi dell'Unione Europea	557	158	715
di cui: Croazia	30	39	69
Romania	442	103	545
Altri Paesi europei	662	105	767
di cui: Albania	311	7	318
Bosnia-Erzegovina	73	64	137
Moldova	77	3	80
Serbia	55	18	73
Africa	1.357	58	1.415
di cui: Costa d'Avorio	48	2	50
Egitto	138	2	140
Gambia	107	2	109
Marocco	558	17	575
Nigeria	47	23	70
Senegal	103	0	103
Tunisia	201	6	207
America	163	6	169
Asia	182	9	191
Apolidi	1	0	1
Totale	12.546	1.366	13.912

La tabella riporta il dettaglio dei Paesi per i quali il numero di minori è risultato pari o superiore a 50.

Tabella 4 - Minorenni e giovani adulti in carico agli Uffici di servizio sociale per i minorenni, secondo la sede e il periodo di presa in carico. Anno 2021 - fino al 15 febbraio.

USSM	Periodo di presa in carico		Totale
	Presi in carico per la prima volta nel 2021	Già precedentemente in carico	
Ancona	12	675	687
Bari	61	714	775
Bologna	43	1.193	1.236
Bolzano	13	134	147
Brescia	88	621	709
Cagliari	24	334	358
Caltanissetta	16	570	586
Campobasso	12	184	196
Catania	58	854	912
Catanzaro	47	399	446
Firenze	94	533	627
Genova	27	318	345
L'Aquila	23	365	388
Lecce	28	314	342
Messina	19	311	330
Milano	25	518	543
Napoli	67	642	709
Palermo	102	761	863
Perugia	22	200	222
Potenza	43	319	362
Reggio Calabria	43	201	244
Roma	119	1.396	1.515
Salerno	9	195	204
Sassari	17	318	335
Taranto	6	187	193
Torino	26	505	531
Trento	14	199	213
Trieste	50	331	381
Venezia	19	258	277

I soggetti in carico a più USSM sono conteggiati in corrispondenza di ciascuno di essi; la somma dei dati delle diverse sedi USSM è superiore al numero effettivo dei soggetti in carico nel periodo in esame e, per questo motivo, non è riportata in tabella.

I dati sono acquisiti dal Sistema Informativo dei Servizi Minorili (SISM) e sono riferiti alla situazione alla data del 15 febbraio 2021; l'elaborazione è stata effettuata in data 19 febbraio 2021.

Tabella 5 – Reati dei minorenni e giovani adulti in carico agli Uffici di servizio sociale per i minorenni, secondo la categoria. Anno 2021- fino al 15 febbraio.

REATI	Italiani			Stranieri			Totale		
	m	f	mf	m	f	mf	m	f	mf
DELITTI									
Contro la persona	6.302	563	6.865	2.341	151	2.492	8.643	714	9.357
di cui: Omicidio volontario consumato	42	7	49	27	1	28	69	8	77
Omicidio volontario tentato	124	6	130	39	0	39	163	6	169
Percosse	326	54	380	140	10	150	466	64	530
Lesioni personali volontarie	2.051	153	2.204	867	57	924	2.918	210	3.128
Rissa	336	16	352	151	6	157	487	22	509
Sfruttamento pornografia minorile	184	17	201	27	1	28	211	18	229
Sequestro di persona	71	3	74	44	0	44	115	3	118
Violenze sessuali	538	10	548	208	2	210	746	12	758
Violenza privata	511	40	551	221	18	239	732	58	790
Minaccia	1.123	132	1.255	411	32	443	1.534	164	1.698
Atti persecutori (stalking)	422	57	479	82	5	87	504	62	566
Violazione di domicilio	79	11	90	23	4	27	102	15	117
Ingiuria	61	5	66	39	5	44	100	10	110
Diffamazione	81	27	108	8	5	13	89	32	121
Contro famiglia, moralità pubblica, buon costume	477	48	525	86	7	93	563	55	618
di cui: Maltrattamenti in famiglia	438	40	478	69	5	74	507	45	552
Contro il patrimonio	10.188	772	10.960	5.509	997	6.506	15.697	1.769	17.466
di cui: Furto	4.472	511	4.983	2.700	841	3.541	7.172	1.352	8.524
Rapina	2.549	103	2.652	1.475	97	1.572	4.024	200	4.224
Estorsione	632	27	659	221	7	228	853	34	887
Danni	1.031	53	1.084	421	21	442	1.452	74	1.526
Truffa	83	17	100	33	1	34	116	18	134
Ricettazione	1.316	50	1.366	614	27	641	1.930	77	2.007
Contro l'incolumità pubblica	3.402	123	3.525	828	12	840	4.230	135	4.365
di cui: Stupefacenti	3.153	118	3.271	761	7	768	3.914	125	4.039
Danneggiamento seguito da incendio	144	4	148	38	1	39	182	5	187
Contro la fede pubblica	389	65	454	236	74	310	625	139	764
di cui: Falsità in atti e persone	328	54	382	224	73	297	552	127	679
Contro Stato, altre istituzioni, ordine pubblico	1.767	192	1.959	842	78	920	2.609	270	2.879
di cui: Violenza, resistenza a P.U.	1.484	101	1.585	716	58	774	2.200	159	2.359
Altri delitti	2.850	214	3.064	822	75	897	3.672	289	3.961
di cui: Armi	381	20	401	13	0	13	394	20	414
Codice della strada	37	2	39	7	0	7	44	2	46
Totale DELITTI	25.375	1.977	27.352	10.664	1.394	12.058	36.039	3.371	39.410
CONTRAVVENZIONI	1.773	103	1.876	544	59	603	2.317	162	2.479
di cui: Ordine pubblico e tranquillità pubblica	313	47	360	90	11	101	403	58	461
Incolumità pubblica	127	2	129	27	0	27	154	2	156
Prevenzione di talune specie di reati	106	5	111	25	22	47	131	27	158
Armi	1.024	44	1.068	365	25	390	1.389	69	1.458
Codice della strada	183	3	186	20	0	20	203	3	206
SANZIONI AMMINISTRATIVE	236	1	237	63	2	65	299	3	302
di cui: Codice della strada	201	1	202	61	1	62	262	2	264
TOTALE COMPLESSIVO	27.384	2.081	29.465	11.271	1.455	12.726	38.655	3.536	42.191

I dati sono riferiti ai reati dei procedimenti penali a carico dei minori nel periodo in esame; il numero dei reati è superiore al numero dei minori in quanto un minore può avere a carico uno o più reati.

La tabella riporta il dettaglio delle tipologie di reato con frequenza pari o superiore a 100 o di particolare interesse.

I dati sono acquisiti dal Sistema Informativo dei Servizi Minorili (SISM) e sono riferiti alla situazione alla data del 15 febbraio 2021; l'elaborazione è stata effettuata in data 19 febbraio 2021.

Tabella 6 – Minorenni e giovani adulti in carico agli Uffici di servizio sociale per i minorenni negli anni dal 2007 al 2020 secondo la nazionalità e il sesso.

Anni	Italiani			Stranieri			Totale		
	m	f	mf	m	f	mf	m	f	mf
2007	10.689	1.083	11.772	2.516	456	2.972	13.205	1.539	14.744
2008	13.015	1.382	14.397	2.944	473	3.417	15.959	1.855	17.814
2009	14.023	1.457	15.480	2.981	424	3.405	17.004	1.881	18.885
2010	14.335	1.337	15.672	2.387	304	2.691	16.722	1.641	18.363
2011	15.260	1.624	16.884	2.870	403	3.273	18.130	2.027	20.157
2012	14.885	1.745	16.630	3.322	455	3.777	18.207	2.200	20.407
2013	14.509	1.713	16.222	3.469	522	3.991	17.978	2.235	20.213
2014	14.192	1.748	15.940	3.661	594	4.255	17.853	2.342	20.195
2015	14.136	1.777	15.913	3.937	688	4.625	18.073	2.465	20.538
2016	14.492	1.871	16.363	4.691	794	5.485	19.183	2.665	21.848
2017	13.533	1.680	15.213	4.559	694	5.253	18.092	2.374	20.466
2018	14.091	1.692	15.783	4.859	663	5.522	18.950	2.355	21.305
2019	14.027	1.689	15.716	4.678	569	5.247	18.705	2.258	20.963
2020	13.162	1.509	14.671	3.893	455	4.348	17.055	1.964	19.019

Grafico 1 – Minorenni e giovani adulti in carico agli Uffici di servizio sociale per i minorenni negli anni dal 2007 al 2020 secondo la nazionalità.



Grafico 2 – Minorenni e giovani adulti in carico agli Uffici di servizio sociale per i minorenni negli anni dal 2007 al 2020 secondo il periodo di presa in carico.



Grafico 3 – Minorenni e giovani adulti in carico agli Uffici di servizio sociale per i minorenni nell'anno 2020 secondo il periodo di presa in carico.

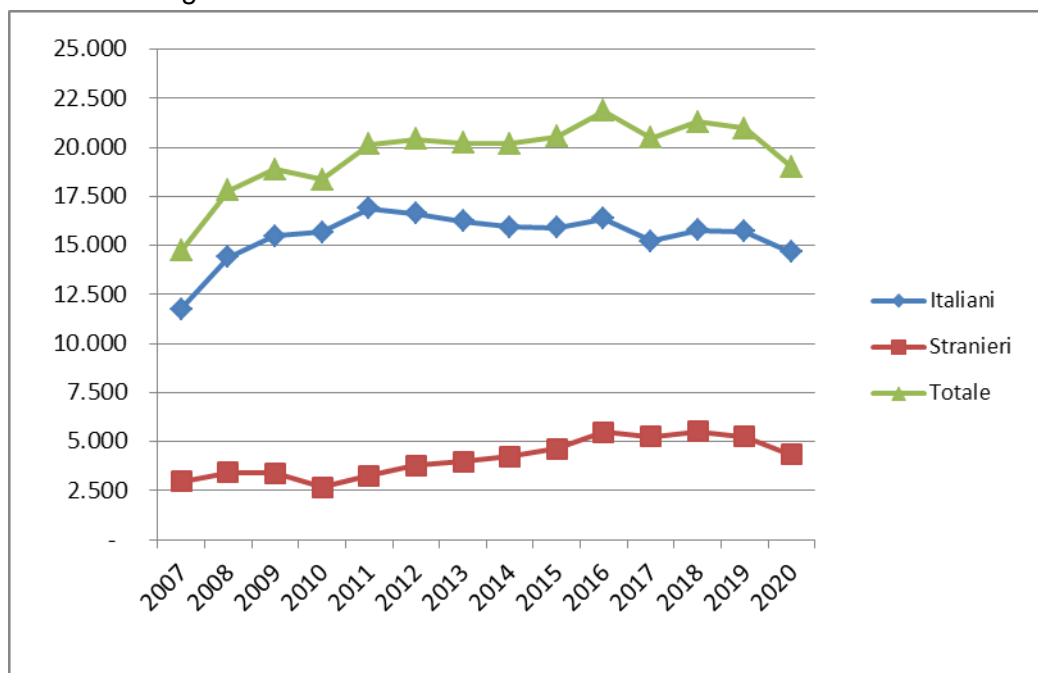

CENTRI DI PRIMA ACCOGLIENZA

Tabella 7 – Ingressi e presenze nei Centri di prima accoglienza nell'anno 2021, per sede di CPA. Situazione al 15 febbraio.

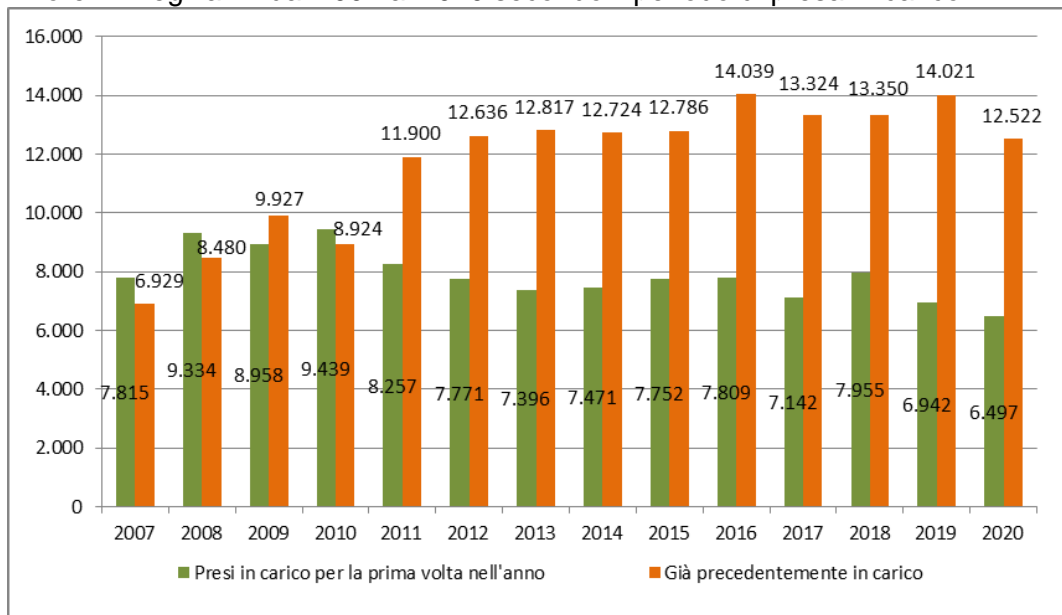
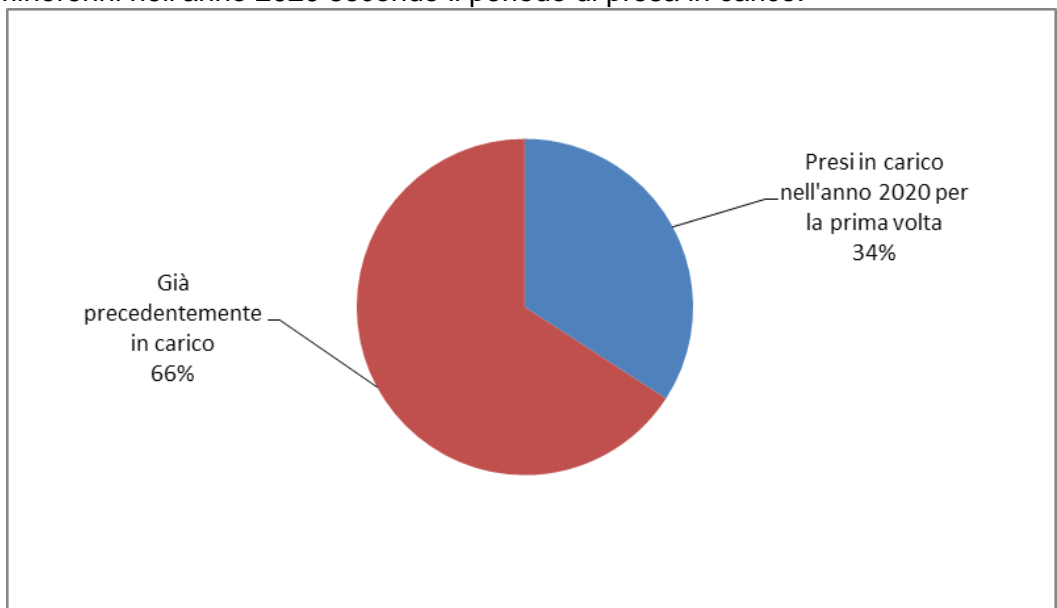
CPA	Ingressi stabili (compresi trasferimenti tra CPA)	Presenza media giornaliera	Presenti al 15 febbraio 2021
Torino	10	0,8	0
Genova	6	0,3	0
Milano	6	0,3	0
Treviso	5	0,3	1
Bologna	9	0,7	1
Firenze	2	0,1	0
Roma	8	0,8	0
Ancona	1	0,1	0
L'Aquila	0	0,0	0
Napoli (*)	8	0,5	2
Nisida (NA) (*)	2	0,2	0
Salerno	0	0,0	0
Bari	1	0,1	0
Lecce	1	0,1	0
Catanzaro	1	0,1	0
Potenza	0	0,0	0
Palermo	6	0,4	0
Messina	1	0,1	0
Caltanissetta	2	0,2	0
Catania	10	0,7	0
Quartucciu (CA)	1	0,1	0
Sassari	2	0,1	0
Totale	82	5,7	4

(*) Napoli = maschile; Nisida (NA) = femminile.

CPA di Milano: riattivato parzialmente, per i soli uomini, il 27.01.2021 (in precedenza sospeso dal 27.02.2020); le donne sono accolte dal CPA di Bologna.

CPA di Torino: la ricettività è ridotta dal 21.01.2021; parte dell'utenza è accolta dal CPA di Genova.

I dati sono acquisiti dal Sistema Informativo dei Servizi Minorili (SISM) e sono riferiti alla situazione alla data del 15 febbraio 2021; l'elaborazione è stata effettuata in data 19 febbraio 2021.

Tabella 8 – Ingressi nei Centri di prima accoglienza secondo l'età, la nazionalità e il sesso. Anno 2021 - fino al 15 febbraio.

Età	Italiani			Stranieri			Totale		
	m	f	mf	m	f	mf	m	f	mf
meno di 14 anni	0	0	0	1	0	1	1	0	1
14 anni	2	0	2	2	1	3	4	1	5
15 anni	6	0	6	3	1	4	9	1	10
16 anni	15	1	16	7	1	8	22	2	24
17 anni	23	0	23	16	2	18	39	2	41
18 anni e oltre	0	0	0	1	0	1	1	0	1
Totale	46	1	47	30	5	35	76	6	82

Tabella 9 - Ingressi nei Centri di prima accoglienza secondo la provenienza e il sesso. Anno 2021 - fino al 15 febbraio.

Paesi di provenienza	Sesso		Totale
	maschi	femmine	
Italia	46	1	47
Altri Paesi dell'Unione Europea	6	3	9
di cui: Romania	5	3	8
Altri Paesi europei	3	2	5
Africa	21	0	21
di cui: Marocco	9	0	9
Tunisia	8	0	8
Totale	76	6	82

La tabella riporta il dettaglio dei Paesi per i quali il numero di minori è risultato pari o superiore a 3.

Tabella 10 – Delitti a carico dei minori entrati nei Centri di prima accoglienza secondo la categoria. Anno 2021- fino al 15 febbraio.

DELITTI	Italiani			Stranieri			Totale		
	m	f	mf	m	f	mf	m	f	mf
Contro la persona	5	0	5	3	0	3	8	0	8
di cui: Omicidio volontario consumato e tentato	3	0	3	1	0	1	4	0	4
Contro la famiglia, la moralità pubblica, il buon costume	3	0	3	0	0	0	3	0	3
di cui: Maltrattamenti in famiglia	3	0	3	0	0	0	3	0	3
Contro il patrimonio	17	0	17	18	5	23	35	5	40
di cui: Furto	7	0	7	7	0	7	14	0	14
Rapina	9	0	9	9	5	14	18	5	23
Contro l'incolumità pubblica	19	1	20	11	0	11	30	1	31
di cui: Stupefacenti	19	1	20	11	0	11	30	1	31
Contro la fede pubblica	0	0	0	1	2	3	1	2	3
di cui: Falsità in atti e persone	0	0	0	1	2	3	1	2	3
Contro lo Stato, le altre istituzioni sociali e l'ordine pubblico	3	0	3	5	0	5	8	0	8
di cui: Violenza, resistenza a P.U.	3	0	3	5	0	5	8	0	8
Altri delitti	5	0	5	8	3	11	13	3	16
Totale DELITTI	52	1	53	46	10	56	98	11	109

La tabella riporta il dettaglio dei delitti con frequenza pari o superiori a 3 o di particolare gravità.

I dati sono riferiti ai delitti per i quali i minori sono entrati in CPA; il numero dei delitti è superiore al numero degli ingressi in quanto un minore può essere entrato nella struttura per uno o più delitti.

Tabella 11 – Uscite dai Centri di prima accoglienza secondo il provvedimento di dimissione, la nazionalità e il sesso. Anno 2021- fino al 15 febbraio.

Uscite	Italiani			Stranieri			Totale		
	m	f	mf	m	f	mf	m	f	mf
Con applicazione misura cautelare									
Prescrizioni	4	0	4	0	0	0	4	0	4
Permanenza in casa	2	0	2	2	0	2	4	0	4
Collocamento in comunità	21	1	22	13	1	14	34	2	36
Custodia cautelare	15	0	15	12	4	16	27	4	31
Altre uscite									
Remissione in libertà	3	0	3	4	0	4	7	0	7
Decorrenza dei termini	0	0	0	0	0	0	0	0	0
Minore di 14 anni	0	0	0	0	0	0	0	0	0
Minore in stato gravidanza	0	0	0	0	0	0	0	0	0
Estraneità al fatto	0	0	0	0	0	0	0	0	0
Mancanza di altri presupposti	0	0	0	0	0	0	0	0	0
Maggiorenne	0	0	0	0	0	0	0	0	0
Totale	45	1	46	31	5	36	76	6	82

I dati sono acquisiti dal Sistema Informativo dei Servizi Minorili (SISM) e sono riferiti alla situazione alla data del 15 febbraio 2021; l'elaborazione è stata effettuata in data 19 febbraio 2021.

Tabella 12 - Ingressi nei Centri di prima accoglienza negli anni dal 2007 al 2020 secondo la nazionalità e il sesso.

Anni	Italiani			Stranieri			Totale		
	m	f	mf	m	f	mf	m	f	mf
2007	1.469	76	1.545	1.236	604	1.840	2.705	680	3.385
2008	1.462	85	1.547	1.021	340	1.361	2.483	425	2.908
2009	1.443	51	1.494	704	224	928	2.147	275	2.422
2010	1.355	68	1.423	616	214	830	1.971	282	2.253
2011	1.337	75	1.412	696	235	931	2.033	310	2.343
2012	1.191	65	1.256	668	269	937	1.859	334	2.193
2013	951	67	1.018	690	312	1.002	1.641	379	2.020
2014	689	38	727	565	256	821	1.254	294	1.548
2015	613	40	653	579	206	785	1.192	246	1.438
2016	658	48	706	517	158	675	1.175	206	1.381
2017	583	37	620	484	171	655	1.067	208	1.275
2018	579	39	618	318	154	472	897	193	1.090
2019	501	32	533	304	82	386	805	114	919
2020	322	20	342	213	44	257	535	64	599

Grafico 4 - Ingressi nei Centri di prima accoglienza negli anni dal 2007 al 2020, secondo la nazionalità.

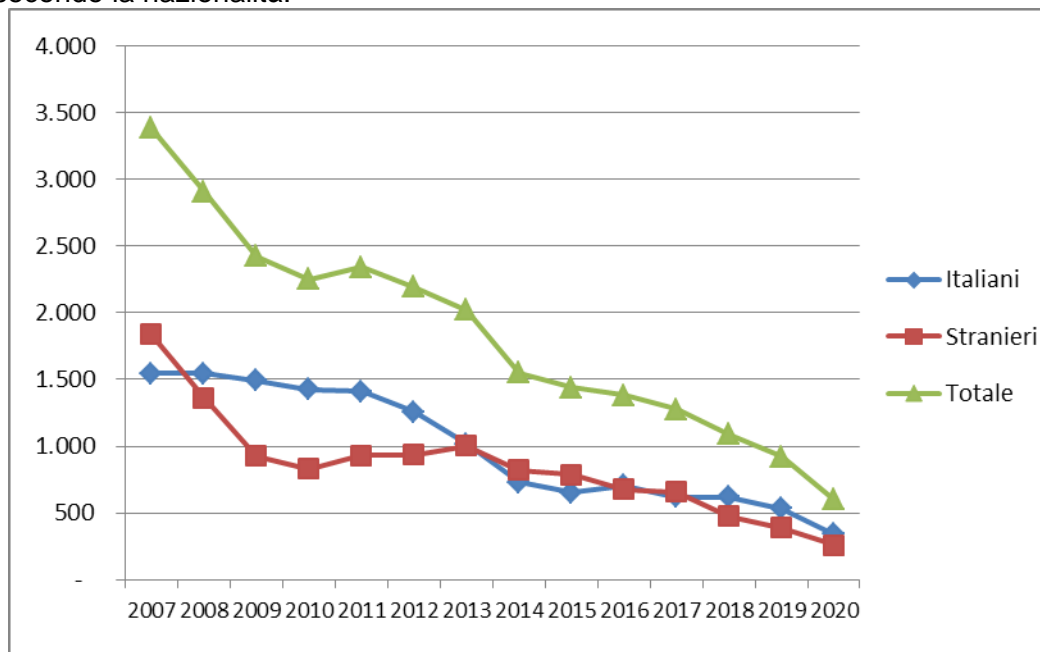

COMUNITA'

Tabella 13 - Ingressi e presenze nelle Comunità nell'anno 2021. Comunità ministeriali e private. Situazione al 15 febbraio.

a. Comunità ministeriali

Comunità ministeriali	Collocamenti (compresi trasferimenti tra Comunità)	Presenza media giornaliera	Presenti al 15 febbraio 2021
Bologna	6	5,1	5
Catanzaro	2	8,6	10
Reggio Calabria	2	3,6	4
Totale	10	17,3	19

b. Comunità private per regione della struttura

Comunità private per regione	Collocamenti (compresi trasferimenti tra Comunità)	Presenza media giornaliera	Presenti al 15 febbraio 2021
Piemonte	14	41,8	45
Valle d'Aosta	0	0,0	0
Liguria	2	15,9	15
Lombardia	39	229,2	224
Veneto	19	49,7	50
Trentino Alto Adige	2	3,0	3
Friuli Venezia Giulia	3	3,8	5
Emilia Romagna	17	71,6	75
Toscana	10	35,0	34
Umbria	2	14,8	15
Marche	11	26,2	30
Lazio	8	66,5	63
Abruzzo	3	17,7	17
Molise	0	1,0	1
Campania	21	120,2	119
Puglia	15	79,1	79
Basilicata	0	3,9	3
Calabria	0	10,8	10
Sicilia	41	135,7	137
Sardegna	5	28,2	30
Totale	212	954,2	955

I dati sono acquisiti dal Sistema Informativo dei Servizi Minorili (SISM) e sono riferiti alla situazione alla data del 15 febbraio 2021; l'elaborazione è stata effettuata in data 19 febbraio 2021.

c. Comunità private per Centro Giustizia Minorile inviante

Comunità private per Centro Giustizia Minorile	Collocamenti (compresi trasferimenti tra Comunità)	Presenza media giornaliera	Presenti al 15 febbraio 2021
Torino	15	69,8	70
Milano	44	245,5	240
Venezia	25	62,9	65
Bologna	22	69,5	76
Firenze	13	45,7	46
Roma	12	89,9	86
Napoli	21	119,0	119
Bari	12	72,4	71
Catanzaro	0	15,7	14
Cagliari	5	30,2	32
Palermo	43	133,5	136
Totale	212	954,2	955

d. Riepilogo

Comunità	Collocamenti (compresi trasferimenti tra Comunità)	Presenza media giornaliera	Presenti al 15 febbraio 2021
Comunità ministeriali	10	17,3	19
Comunità private	212	954,2	955
Totale	222	971,5	974

Tabella 14 – Collocamenti in Comunità secondo il motivo, la nazionalità e il sesso. Anno 2021- fino al 15 febbraio.

Motivo	Italiani			Stranieri			Totale		
	m	f	mf	m	f	mf	m	f	mf
Per misura cautelare del collocamento in comunità	70	3	73	36	3	39	106	6	112
Da prescrizioni, per trasformazione misura	0	0	0	0	0	0	0	0	0
Da permanenza in casa, per trasformazione misura	0	0	0	0	0	0	0	0	0
Da IPM, per trasformazione misura	3	0	3	4	0	4	7	0	7
Da IPM, per fine aggravamento	13	0	13	4	0	4	17	0	17
Per messa alla prova	23	1	24	8	0	8	31	1	32
Per applicazione misure alternative	2	0	2	4	0	4	6	0	6
Per misura di sicurezza	0	0	0	0	0	0	0	0	0
Per libertà controllata	0	0	0	0	0	0	0	0	0
Per arresto, fermo o accompagnamento	0	0	0	1	0	1	1	0	1
Totale	111	4	115	57	3	60	168	7	175

I dati sono acquisiti dal Sistema Informativo dei Servizi Minorili (SISM) e sono riferiti alla situazione alla data del 15 febbraio 2021; l'elaborazione è stata effettuata in data 19 febbraio 2021.

Tabella 15 – Collocamenti in Comunità secondo l'età, la nazionalità e il sesso. Anno 2021 - fino al 15 febbraio.

Età	Italiani			Stranieri			Totale		
	m	f	mf	m	f	mf	m	f	mf
meno di 14 anni	0	0	0	0	0	0	0	0	0
14 anni	8	1	9	5	0	5	13	1	14
15 anni	16	0	16	7	1	8	23	1	24
16 anni	36	1	37	10	1	11	46	2	48
17 anni	33	1	34	23	1	24	56	2	58
giovani adulti	18	1	19	12	0	12	30	1	31
Totale	111	4	115	57	3	60	168	7	175

Tabella 16 - Collocamenti in Comunità secondo la provenienza e il sesso. Anno 2021 - fino al 15 febbraio.

Paesi di provenienza	Sesso		Totale
	maschi	femmine	
Italia	111	4	115
Altri Paesi dell'Unione Europea	9	1	10
di cui: Romania	8	0	8
Altri Paesi europei	13	1	14
di cui: Albania	4	0	4
Serbia	4	1	5
Africa	31	1	32
di cui: Marocco	18	0	18
Tunisia	9	0	9
America	3	0	3
Asia	1	0	1
Totale	168	7	175

La tabella riporta il dettaglio dei Paesi per i quali il numero di minori è risultato pari o superiore a 3.

Tabella 17 – Delitti a carico dei minorenni e giovani adulti collocati in Comunità secondo la categoria. Anno 2021 - fino al 15 febbraio.

DELITTI	Italiani			Stranieri			Totale		
	m	f	mf	m	f	mf	m	f	mf
Contro la persona	24	4	28	6	0	6	30	4	34
di cui: Omicidio volontario tentato	3	0	3	0	0	0	3	0	3
Lesioni personali volontarie	3	2	5	0	0	0	3	2	5
Violenze sessuali	4	0	4	2	0	2	6	0	6
Violenza privata	2	0	2	1	0	1	3	0	3
Minaccia	4	0	4	0	0	0	4	0	4
Atti persecutori (stalking)	4	2	6	2	0	2	6	2	8
Contro famiglia, moralità pubblica, buon costume	16	0	16	0	0	0	16	0	16
di cui: Maltrattamenti in famiglia	15	0	15	0	0	0	15	0	15
Contro il patrimonio	71	2	73	64	8	72	135	10	145
di cui: Furto	18	0	18	23	1	24	41	1	42
Rapina	36	1	37	29	5	34	65	6	71
Estorsione	11	0	11	6	2	8	17	2	19
Ricettazione	2	0	0	5	0	5	7	0	7
Contro l'incolumità pubblica	25	1	26	11	0	11	36	1	37
di cui: Stupefacenti	25	1	26	11	0	11	36	1	37
Contro la fede pubblica	1	0	1	1	1	2	2	1	3
di cui: Falsità in atti e persone	1	0	1	1	1	2	2	1	3
Contro Stato, altre istituzioni, ordine pubblico	7	0	7	2	0	2	9	0	9
di cui: Violenza, resistenza a P.U.	7	0	7	2	0	2	9	0	9
Altri delitti	44	0	44	18	1	19	62	1	63
di cui: Armi	6	0	6	0	0	0	6	0	6
Totale DELITTI	188	7	195	102	10	112	290	17	307

La tabella riporta il dettaglio dei delitti con frequenza pari o superiori a 3 o di particolare gravità.

I dati sono riferiti ai delitti per i quali i soggetti sono stati collocati in Comunità; il numero dei delitti è superiore al numero degli ingressi in quanto un minore può essere entrato nella struttura per uno o più delitti.

I dati sono acquisiti dal Sistema Informativo dei Servizi Minorili (SISM) e sono riferiti alla situazione alla data del 15 febbraio 2021; l'elaborazione è stata effettuata in data 19 febbraio 2021.

Tabella 18 – Collocamenti in Comunità negli anni dal 2007 al 2020 secondo la nazionalità e il sesso.

Anni	Italiani			Stranieri			Totale		
	m	f	mf	m	f	mf	m	f	mf
2007	1.056	46	1.102	667	127	794	1.723	173	1.896
2008	1.130	65	1.195	651	119	770	1.781	184	1.965
2009	1.160	52	1.212	542	71	613	1.702	123	1.825
2010	1.189	59	1.248	490	83	573	1.679	142	1.821
2011	1.222	75	1.297	540	89	629	1.762	164	1.926
2012	1.225	60	1.285	631	122	753	1.856	182	2.038
2013	1.119	70	1.189	594	111	705	1.713	181	1.894
2014	929	50	979	583	154	737	1.512	204	1.716
2015	864	56	920	623	145	768	1.487	201	1.688
2016	965	64	1.029	691	103	794	1.656	167	1.823
2017	1.042	68	1.110	622	105	727	1.664	173	1.837
2018	1.149	73	1.222	631	108	739	1.780	181	1.961
2019	1.184	72	1.256	583	86	669	1.767	158	1.925
2020	911	51	962	467	39	506	1.378	90	1.468

Grafico 5 – Collocamenti in Comunità negli anni dal 2007 al 2020, secondo la nazionalità.



Tabella 19 – Presenza media giornaliera nelle Comunità nel periodo dal 2007 al 2020, secondo la nazionalità e il sesso.

Anni	Italiani			Stranieri			Totale		
	m	f	mf	m	f	mf	m	f	mf
2007	343	21	364	164	16	180	508	37	544
2008	419	28	447	216	14	230	635	42	677
2009	495	29	524	228	12	240	723	41	764
2010	578	29	607	205	15	220	783	44	827
2011	613	37	650	234	20	253	847	57	904
2012	632	43	675	262	20	282	894	63	957
2013	597	38	635	267	23	290	864	61	925
2014	518	33	551	262	24	286	780	57	837
2015	508	30	538	247	23	270	755	53	808
2016	521	34	555	281	21	302	802	55	857
2017	558	39	597	315	25	339	873	63	936
2018	631	40	671	312	29	341	943	69	1.012
2019	699	54	752	287	34	321	986	88	1.073
2020	662	36	698	272	22	294	934	58	992

Grafico 6 – Presenza media giornaliera nelle Comunità nel periodo dal 2007 al 2020, secondo la nazionalità.

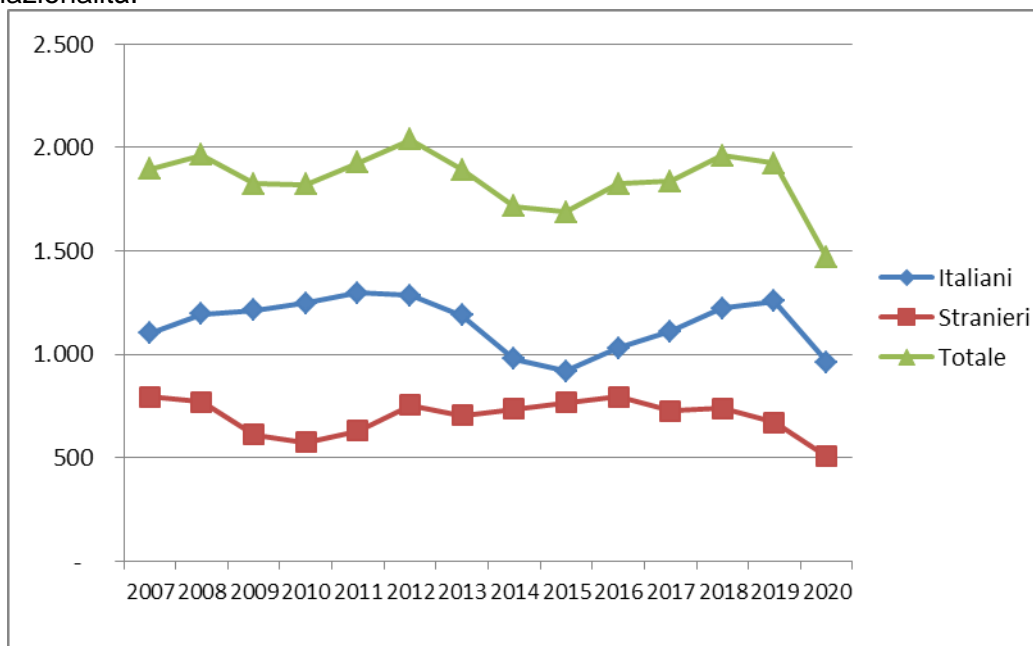
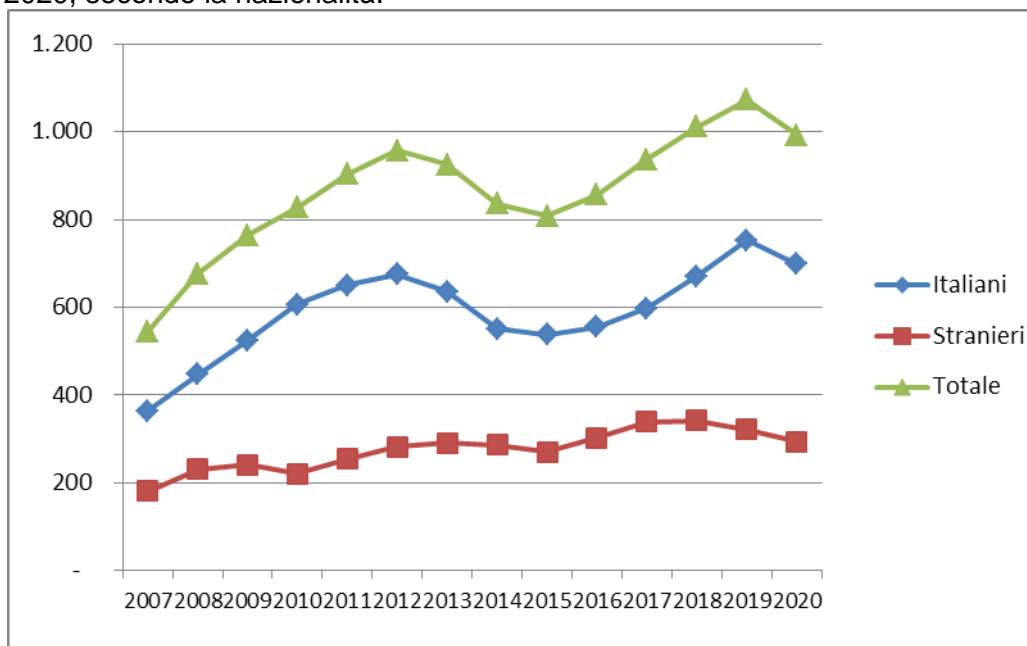

ISTITUTI PENALI PER I MINORENNI

Tabella 20 - Ingressi e presenze negli Istituti penali per i minorenni nell'anno 2021, per sede. Situazione al 15 febbraio.

IPM	Ingresso stabile (compresi trasferimenti tra IPM)	Presenza media giornaliera	Presenti al 15 febbraio 2021
Torino	14	25,2	25
Pontremoli (MS) (*)	5	8,9	10
Milano	16	29,3	30
Treviso	5	11,2	12
Bologna	7	21,8	24
Firenze	3	14,8	13
Roma (**)	10	27,0	29
Nisida (NA) (**)	15	36,7	40
Airola (BN)	4	21,9	21
Bari	6	13,2	11
Potenza	0	7,2	7
Catanzaro	2	10,0	9
Palermo	5	13,5	12
Catania	5	19,7	18
Acireale (CT)	1	12,3	11
Caltanissetta	3	5,2	5
Quartucciu (CA)	3	9,0	8
Totale	104	287,0	285

(*) solo femminile

(**) con sezione femminile

I dati sono acquisiti dal Sistema Informativo dei Servizi Minorili (SISM) e sono riferiti alla situazione alla data del 15 febbraio 2021; l'elaborazione è stata effettuata in data 19 febbraio 2021.

Tabella 21 - Detenuti presenti negli IPM alla data del 15 febbraio 2021, secondo la sede dell'IPM e l'età.

IPM	Minorenni		Giovani adulti		Totale
	14-15 anni	16-17 anni	18-20 anni	21-24 anni	
Torino	3	15	3	4	25
Pontremoli (MS) (*)	3	5	1	1	10
Milano	2	18	7	3	30
Treviso	1	7	4	0	12
Bologna	2	10	10	2	24
Firenze	2	3	7	1	13
Roma (**)	1	11	13	4	29
Nisida (NA) (**)	1	13	18	8	40
Airola (BN)	0	6	11	4	21
Bari	1	6	4	0	11
Potenza	0	2	4	1	7
Catanzaro	1	3	4	1	9
Palermo	1	0	8	3	12
Catania	1	6	9	2	18
Acireale (CT)	0	2	6	3	11
Caltanissetta	1	1	3	0	5
Quartucciu (CA)	0	3	3	2	8
Totale	20	111	115	39	285

(*) solo femminile

(**) con sezione femminile

Tabella 22 – Detenuti presenti negli IPM alla data del 15 febbraio 2021, secondo l'età, la nazionalità e il sesso.

Età	Italiani			Stranieri			Totale		
	maschi	femmine	Totale	maschi	femmine	Totale	maschi	femmine	Totale
14-15 anni	8	1	9	9	2	11	17	3	20
16-17 anni	61	0	61	42	8	50	103	8	111
18-20 anni	58	1	59	54	2	56	112	3	115
21-24 anni	28	2	30	9	0	9	37	2	39
Totale	155	4	159	114	12	126	269	16	285

I dati sono acquisiti dal Sistema Informativo dei Servizi Minorili (SISM) e sono riferiti alla situazione alla data del 15 febbraio 2021; l'elaborazione è stata effettuata in data 19 febbraio 2021.

Tabella 23 – Detenuti presenti negli Istituti penali per i minorenni alla data del 15 febbraio 2021, per posizione giuridica, età, nazionalità e sesso.

Minorenni.

Posizione giuridica	Italiani			Stranieri			Totale		
	m	f	mf	m	f	mf	m	f	mf
In attesa di 1° giudizio	31	0	31	21	8	29	52	8	60
Appellanti	0	0	0	1	0	1	1	0	1
Ricorrenti	0	0	0	0	0	0	0	0	0
Mista senza definitivo	21	0	21	19	2	21	40	2	42
Definitivi	1	0	1	0	0	0	1	0	1
Mista con definitivo	16	1	17	10	0	10	26	1	27
Totale	69	1	70	51	10	61	120	11	131

Giovani adulti.

Posizione giuridica	Italiani			Stranieri			Totale		
	m	f	mf	m	f	mf	m	f	mf
In attesa di 1° giudizio	3	0	3	4	0	4	7	0	7
Appellanti	1	0	1	1	0	1	2	0	2
Ricorrenti	0	0	0	2	0	2	2	0	2
Mista senza definitivo	13	0	13	10	0	10	23	0	23
Definitivi	11	3	14	9	0	9	20	3	23
Mista con definitivo	58	0	58	37	2	39	95	2	97
Totale	86	3	89	63	2	65	149	5	154

Totale.

Posizione giuridica	Italiani			Stranieri			Totale		
	m	f	mf	m	f	mf	m	f	mf
In attesa di 1° giudizio	34	0	34	25	8	33	59	8	67
Appellanti	1	0	1	2	0	2	3	0	3
Ricorrenti	0	0	0	2	0	2	2	0	2
Mista senza definitivo	34	0	34	29	2	31	63	2	65
Definitivi	12	3	15	9	0	9	21	3	24
Mista con definitivo	74	1	75	47	2	49	121	3	124
Totale	155	4	159	114	12	126	269	16	285

I dati sono acquisiti dal Sistema Informativo dei Servizi Minorili (SISM) e sono riferiti alla situazione alla data del 15 febbraio 2021; l'elaborazione è stata effettuata in data 19 febbraio 2021.

Tabella 24 – Ingressi negli Istituti penali per i minorenni secondo il motivo, la nazionalità e il sesso. Anno 2021- fino al 15 febbraio.

Motivo	Italiani			Stranieri			Totale		
	m	f	mf	m	f	mf	m	f	mf
Per custodia cautelare									
Dalla libertà	10	0	10	4	0	4	14	0	14
Da CPA	15	0	15	12	4	16	27	4	31
Da comunità, per trasformazione di misura	0	0	0	2	0	2	2	0	2
Da comunità, per aggravamento	16	0	16	9	2	11	25	2	27
Da istituto penale per adulti	1	0	1	0	0	0	1	0	1
Per esecuzione di pena									
Dalla libertà	1	0	1	4	4	8	5	4	9
Da comunità	2	0	2	0	0	0	2	0	2
Per revoca o sospensione misura alternativa	5	0	5	1	0	1	6	0	6
Dagli arresti domiciliari (adulti)	1	0	1	0	0	0	1	0	1
Da istituto penale per adulti	0	0	0	0	0	0	0	0	0
Totale	51	0	51	32	10	42	83	10	93

Tabella 25 – Ingressi negli Istituti penali per i minorenni secondo l'età, la nazionalità e il sesso. Anno 2021- fino al 15 febbraio.

Età	Italiani			Stranieri			Totale		
	m	f	mf	m	f	mf	m	f	mf
14-15 anni	5	0	5	9	1	10	14	1	15
16-17 anni	35	0	35	15	4	19	50	4	54
18-20 anni	7	0	7	6	4	10	13	4	17
21-24 anni	4	0	4	2	1	3	6	1	7
Totale	51	0	51	32	10	42	83	10	93

I dati sono acquisiti dal Sistema Informativo dei Servizi Minorili (SISM) e sono riferiti alla situazione alla data del 15 febbraio 2021; l'elaborazione è stata effettuata in data 19 febbraio 2021.

Tabella 26 – Ingressi negli Istituti penali per i minorenni secondo la provenienza e il sesso. Anno 2021- fino al 15 febbraio.

Paesi di provenienza	Sesso		Totale
	maschi	femmine	
Italia	51	0	51
Altri Paesi dell'Unione Europea	12	6	18
di cui: Romania	10	5	15
Altri Paesi europei	4	4	8
di cui: Bosnia-Erzegovina	1	2	3
Africa	13	0	13
di cui: Marocco	7	0	7
Tunisia	4	0	4
America	2	0	2
Asia	1	0	1
Totale	83	10	93

La tabella riporta il dettaglio dei Paesi per i quali il numero di minori è risultato pari o superiore a 3.

Tabella 27 – Delitti a carico dei minorenni e giovani adulti entrati negli Istituti penali per i minorenni secondo la categoria. Anno 2021- fino al 15 febbraio.

DELITTI	Italiani			Stranieri			Totale		
	m	f	mf	m	f	mf	m	f	mf
Contro la persona	10	0	10	5	0	5	15	0	15
di cui: Omicidio volontario consumato e tentato	6	0	6	1	0	1	7	0	7
Contro la famiglia, la moralità pubblica, il buon costume	5	0	5	1	1	2	6	1	7
di cui: Maltrattamenti in famiglia	5	0	5	1	1	2	6	1	7
Contro il patrimonio	48	0	48	25	11	36	73	11	84
di cui: Furto	19	0	19	5	6	11	24	6	30
Rapina	18	0	18	15	4	19	33	4	37
Estorsione	8	0	8	2	1	3	10	1	11
Ricettazione	3	0	3	3	0	3	6	0	6
Contro l'incolumità pubblica	15	0	15	4	0	4	19	0	19
di cui: Stupefacenti	15	0	15	4	0	4	19	0	19
Contro la fede pubblica	1	0	1	0	1	1	1	1	2
Contro Stato, altre istituzioni, ordine pubblico	5	0	5	3	0	3	8	0	8
di cui: Violenza, resistenza, oltraggio	5	0	5	3	0	3	8	0	8
Altri delitti	21	0	21	13	1	14	34	1	35
di cui: Armi	11	0	11	1	0	1	12	0	12
Totale DELITTI	105	0	105	51	14	65	156	14	170

La tabella riporta il dettaglio dei delitti con frequenza pari o superiori a 3 o di particolare gravità.

I dati sono riferiti ai delitti per i quali i soggetti sono entrati in IPM; il numero dei delitti è superiore al numero degli ingressi in quanto un soggetto può essere entrato nella struttura per uno o più delitti.

I dati sono acquisiti dal Sistema Informativo dei Servizi Minorili (SISM) e sono riferiti alla situazione alla data del 15 febbraio 2021; l'elaborazione è stata effettuata in data 19 febbraio 2021.

Tabella 28 – Uscite dagli Istituti penali per i minorenni secondo il motivo, la nazionalità e il sesso.
Anno 2021- fino al 15 febbraio.

Motivi di uscita	Italiani			Stranieri			Totale		
	m	f	mf	m	f	mf	m	f	mf
Da custodia cautelare									
Revoca della custodia cautelare	0	0	0	1	0	1	1	0	1
Remissione in libertà	1	0	1	2	2	4	3	2	5
Prescrizioni	1	0	1	0	0	0	1	0	1
Permanenza in casa	0	0	0	1	0	1	1	0	1
Collocamento in comunità (compresi fine aggravamento)	23	0	23	14	1	15	37	1	38
Sospensione del processo e messa alla prova	1	0	1	0	0	0	1	0	1
Da espiazione pena									
Espiazione della pena	2	0	2	3	1	4	5	1	6
Differimento esecuzione pena	0	0	0	0	3	3	0	3	3
Affidamento in prova al servizio sociale	4	0	4	2	0	2	6	0	6
Detenzione domiciliare	9	0	9	4	0	4	13	0	13
Concessione Legge 199/2010	1	0	1	0	0	0	1	0	1
Trasferimenti a strutture per adulti									
A strutture per adulti	4	0	4	6	0	6	10	0	10
Totale	46	0	46	33	7	40	79	7	86

I dati sono acquisiti dal Sistema Informativo dei Servizi Minorili (SISM) e sono riferiti alla situazione alla data del 15 febbraio 2021; l'elaborazione è stata effettuata in data 19 febbraio 2021.

Tabella 29 – Ingressi negli Istituti penali per i minorenni negli anni dal 2007 al 2020, secondo la nazionalità e il sesso.

Anni	Italiani			Stranieri			Totale		
	m	f	mf	m	f	mf	m	f	mf
2007	609	36	645	536	156	692	1.145	192	1.337
2008	657	37	694	524	129	653	1.181	166	1.347
2009	666	33	699	414	109	523	1.080	142	1.222
2010	689	24	713	355	104	459	1.044	128	1.172
2011	714	21	735	409	102	511	1.123	123	1.246
2012	649	18	667	466	119	585	1.115	137	1.252
2013	634	19	653	422	126	548	1.056	145	1.201
2014	509	14	523	357	112	469	866	126	992
2015	480	26	506	425	137	562	905	163	1.068
2016	549	25	574	458	109	567	1.007	134	1.141
2017	520	31	551	419	87	506	939	118	1.057
2018	609	27	636	384	112	496	993	139	1.132
2019	578	21	599	344	85	429	922	106	1.028
2020	337	18	355	310	48	358	647	66	713

Grafico 7 – Ingressi negli Istituti penali per i minorenni negli anni dal 2007 al 2020, secondo la nazionalità.



Tabella 30 – Presenza media giornaliera negli Istituti penali per i minorenni nel periodo dal 2007 al 2020, secondo la nazionalità e il sesso.

Anni	Italiani			Stranieri			Totale		
	m	f	mf	m	f	mf	m	f	mf
2007	199	6	205	182	36	218	380	42	422
2008	244	13	257	179	33	212	422	46	468
2009	290	6	296	179	28	207	469	34	503
2010	300	8	308	138	28	165	438	36	474
2011	319	6	325	140	21	161	459	27	486
2012	304	4	308	170	30	200	474	34	508
2013	263	5	268	155	29	184	418	34	452
2014	220	5	225	122	18	140	342	23	365
2015	233	7	240	167	29	196	400	36	436
2016	253	11	264	176	33	209	429	44	473
2017	253	9	262	175	27	202	428	36	464
2018	252	9	261	180	27	207	432	36	468
2019	214	9	222	166	22	188	379	31	410
2020	169	7	176	136	8	144	305	15	320

Grafico 8 – Presenza media giornaliera negli Istituti penali per i minorenni nel periodo dal 2007 al 2020, secondo la nazionalità.

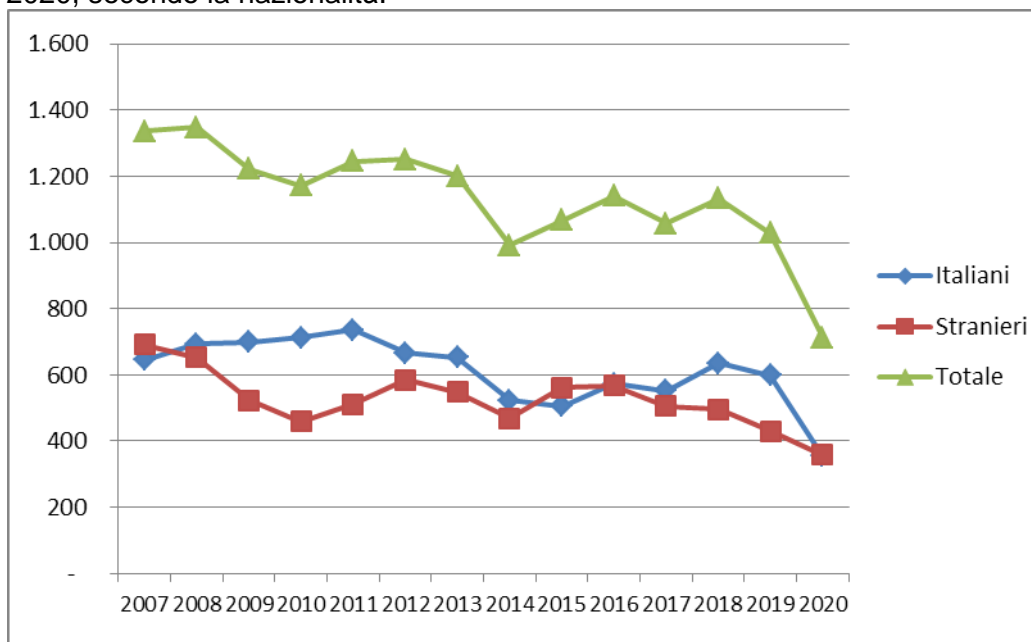
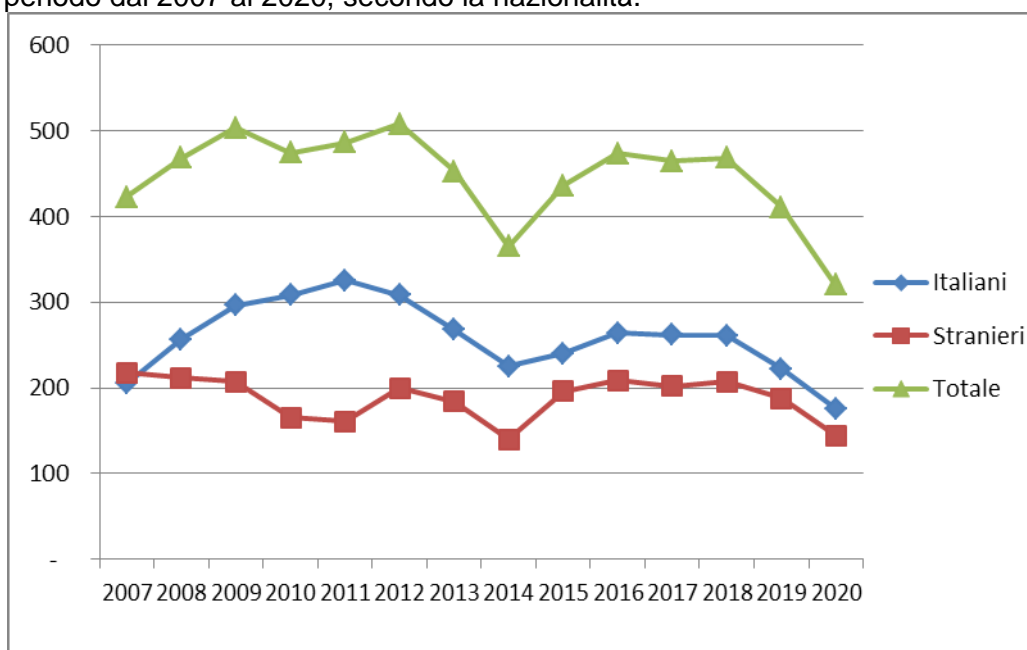

CENTRI DIURNI POLIFUNZIONALI

Situazione alla data del 15 febbraio 2021

Tabella 31 – Minorenni e giovani adulti dell'area penale frequentanti i Centri diurni polifunzionali alla data del 15 febbraio 2021, secondo la sede, la nazionalità e il sesso.

CENTRI DIURNI POLIFUNZIONALI	Italiani			Stranieri			Totale		
	m	f	mf	m	f	mf	m	f	mf
Nisida (NA)	16	0	16	1	0	1	17	0	17
Santa Maria Capua Vetere (CE)	27	1	28	2	0	2	29	1	30
Lecce	13	2	15	3	0	3	16	2	18
Palermo	19	2	21	3	0	3	22	2	24
Caltanissetta	1	0	1	0	0	0	1	0	1
Sassari	11	1	12	0	0	0	11	1	12
Totale	87	6	93	9	0	9	96	6	102

Tabella 32 – Minorenni e giovani adulti dell'area penale frequentanti i Centri diurni polifunzionali alla data del 15 febbraio 2021, secondo l'età, la nazionalità e il sesso.

Età	Italiani			Stranieri			Totale		
	m	f	mf	m	f	mf	m	f	mf
meno di 14 anni	0	0	0	0	0	0	0	0	0
14 anni	0	0	0	0	0	0	0	0	0
15 anni	0	0	0	0	0	0	0	0	0
16 anni	6	2	8	2	0	2	8	2	10
17 anni	19	0	19	2	0	2	21	0	21
giovani adulti	62	4	66	5	0	5	67	4	71
Totale	87	6	93	9	0	9	96	6	102

Tabella 33 – Minorenni e giovani adulti dell'area penale frequentanti i Centri diurni polifunzionali alla data del 15 febbraio 2021, secondo la provenienza e il sesso.

Paesi di provenienza	Sesso		Totale
	maschi	femmine	
Italia	87	6	93
Altri Paesi dell'Unione Europea	2	0	2
Altri Paesi europei	3	0	3
Africa	3	0	3
Asia	1	0	1
Totale	96	6	102

N.B.: I Centri diurni polifunzionali sono frequentati anche da giovani a rischio devianza, anche se non sottoposti a procedimento penale, NON COMPRESI NEI DATI SOPRA INDICATI.

I dati sono acquisiti dal Sistema Informativo dei Servizi Minorili (SISM) e sono riferiti alla situazione alla data del 15 febbraio 2021; l'elaborazione è stata effettuata in data 19 febbraio 2021.

Anno 2021, fino al 15 febbraio – Dati di flusso

Tabella 34 – Minorenni e giovani adulti dell'area penale assegnati ai Centri diurni polifunzionali secondo l'età, la nazionalità e il sesso. Anno 2021- fino al 15 febbraio. Dati di flusso.

CENTRI DIURNI POLIFUNZIONALI	Italiani			Stranieri			Totale		
	m	f	mf	m	f	mf	m	f	mf
Nisida (NA)	16	0	16	1	0	1	17	0	17
Santa Maria Capua Vetere (CE)	32	1	33	2	0	2	34	1	35
Lecce	14	2	16	3	0	3	17	2	19
Palermo	19	2	21	3	0	3	22	2	24
Caltanissetta	1	0	1	0	0	0	1	0	1
Sassari	12	1	13	0	0	0	12	1	13
Totale	94	6	100	9	0	9	103	6	109

Tabella 35 – Minorenni e giovani adulti dell'area penale assegnati ai Centri diurni polifunzionali secondo l'età, la nazionalità e il sesso. Anno 2021- fino al 15 febbraio. Dati di flusso.

Età	Italiani			Stranieri			Totale		
	m	f	mf	m	f	mf	m	f	mf
meno di 14 anni	0	0	0	0	0	0	0	0	0
14 anni	0	0	0	0	0	0	0	0	0
15 anni	0	0	0	0	0	0	0	0	0
16 anni	7	2	9	2	0	2	9	2	11
17 anni	25	0	25	3	0	3	28	0	28
giovani adulti	62	4	66	4	0	4	66	4	70
Totale	94	6	100	9	0	9	103	6	109

Tabella 36 – Minorenni e giovani adulti dell'area penale assegnati ai Centri diurni polifunzionali secondo la provenienza e il sesso. Anno 2021- fino al 15 febbraio. Dati di flusso.

Paesi di provenienza	Sesso		Totale
	maschi	femmine	
Italia	94	6	100
Altri Paesi dell'Unione Europea	2	0	2
Altri Paesi europei	3	0	3
Africa	3	0	3
Asia	1	0	1
Totale	103	6	109

N.B.: I Centri diurni polifunzionali sono frequentati anche da giovani a rischio devianza, anche se non sottoposti a procedimento penale, NON COMPRESI NEI DATI SOPRA INDICATI.

I dati sono acquisiti dal Sistema Informativo dei Servizi Minorili (SISM) e sono riferiti alla situazione alla data del 15 febbraio 2021; l'elaborazione è stata effettuata in data 19 febbraio 2021.