

Minorenni e giovani adulti in carico ai Servizi minorili

Analisi statistica dei dati *15 febbraio 2019*

Roma, 18 febbraio 2019

Dipartimento Giustizia minorile e di comunità
Ufficio I del Capo Dipartimento
Sezione Statistica
Via Damiano Chiesa, 24 00136 - Roma
Tel. 06/68188268 – 274 – 279 - 297
E-mail: statistiche.dgmc@giustizia.it

Aggiornamento mensile

Premessa

La presente analisi statistica è stata pensata per fornire un quadro sintetico e aggiornato dei minorenni e giovani adulti (fino ai venticinque anni) che per provvedimenti di natura penale sono presenti nei servizi minorili residenziali o in carico ai servizi sociali per i minorenni.

Gli *Uffici di Servizio Sociale per i minorenni* (USSM) intervengono in ogni stato e grado del procedimento penale, dal momento in cui, a seguito di denuncia, il minore entra nel circuito penale fino alla conclusione del suo percorso giudiziario; l'intervento a favore del minore viene avviato, su segnalazione dell'Autorità Giudiziaria, con la raccolta degli elementi conoscitivi per l'accertamento della personalità e per l'elaborazione dell'inchiesta sociale di base e prosegue con la formulazione del progetto educativo e con l'attuazione dei provvedimenti disposti dal giudice.

I Servizi minorili residenziali sono:

- *i Centri di prima accoglienza (CPA)*, che accolgono temporaneamente i minorenni fermati, accompagnati o arrestati in flagranza di reato dalle forze dell'ordine su disposizione del Procuratore della Repubblica per i minorenni; il minore permane nel Centro di prima accoglienza fino all'udienza di convalida, per un tempo massimo di novantasei ore; nel corso dell'udienza di convalida il giudice (GIP) valuta se esistono elementi sufficienti per convalidare l'arresto o il fermo e decide sull'eventuale applicazione di una delle quattro possibili misure cautelari previste per i minorenni (prescrizioni, permanenza in casa, collocamento in comunità, custodia cautelare);
- *le Comunità*, ministeriali e del privato sociale, che hanno dimensioni strutturali e organizzative connotate da una forte apertura all'ambiente esterno, in cui sono collocati i minori sottoposti alla misura cautelare prevista dall'art.22 del D.P.R.448/88 (collocamento in comunità); l'ingresso in comunità può essere disposto anche nell'ambito di un provvedimento di messa alla prova o di concessione di una misura alternativa alla detenzione o di applicazione delle misure di sicurezza; alcune Comunità sono annesse ai Centri di prima accoglienza;
- *gli Istituti penali per i minorenni (IPM)*, in cui sono eseguite la misura della custodia cautelare e la pena detentiva; gli IPM sono concepiti strutturalmente in modo da fornire risposte adeguate alla particolarità della giovane utenza ed alle esigenze connesse all'esecuzione dei provvedimenti dell'Autorità Giudiziaria; l'attività trattamentale è svolta da un'équipe multidisciplinare, in cui è presente un operatore socio-educativo di riferimento stabile appartenente all'Amministrazione; le attività formative, professionali, culturali e di animazione sono effettuate in collaborazione con operatori di altri Enti e avvalendosi di associazioni del privato sociale e del volontariato; negli IPM è presente personale del Corpo di Polizia Penitenziaria adeguatamente formato al rapporto con l'adolescenza.

L'Amministrazione gestisce, inoltre i *Centri diurni polifunzionali (CDP)*, Servizi minorili non residenziali per l'accoglienza diurna di minori e giovani adulti dell'area penale o in situazioni di

disagio sociale e a rischio di devianza, anche se non sottoposti a procedimento penale, non censiti nella presente rilevazione.

I CDP offrono attività educative, di studio, di formazione-lavoro, nonché ludico-ricreative e sportive.

La maggior parte dei minori autori di reato è in carico agli USSM ed è sottoposta a misure da eseguire in area penale esterna; la detenzione, infatti, assume per i minori di età carattere di residualità, per lasciare spazio a percorsi sanzionatori alternativi.

Negli ultimi anni si sta assistendo ad una sempre maggiore applicazione del collocamento in comunità, non solo quale misura cautelare, ma anche nell'ambito di altri provvedimenti giudiziari, per la sua capacità di contemperare le esigenze educative con quelle contenitive di controllo.

L'utenza dei Servizi minorili è prevalentemente maschile; le ragazze sono soprattutto di nazionalità straniera e provengono dai Paesi dell'area dell'ex Jugoslavia e dalla Romania.

La presenza degli stranieri è maggiormente evidente nei Servizi residenziali; i dati sulle provenienze evidenziano che negli ultimi anni alle nazionalità più ricorrenti nell'ambito della devianza, quali il Marocco, la Romania, l'Albania e i Paesi dell'ex Jugoslavia, tutt'ora prevalenti, si sono affiancate altre nazionalità, singolarmente poco rilevanti in termini numerici, ma che hanno contribuito a rendere multietnico e più complesso il quadro complessivo dell'utenza.

Con riferimento all'età, se negli ultimi anni si era già osservata una maggiore presenza di "giovani adulti" (1), con l'entrata in vigore del Decreto Legge 26 giugno 2014 n. 92, convertito con modificazioni in Legge 11 agosto 2014, n.117, il loro numero ha acquisito un'importanza ancora crescente, soprattutto in termini di presenza negli Istituti penali per i minorenni.

La criminalità minorile è connotata dalla prevalenza dei reati contro il patrimonio e, in particolare, dei reati di furto e rapina. Frequenti sono anche le violazioni delle disposizioni in materia di sostanze stupefacenti, mentre tra i reati contro la persona prevalgono le lesioni personali volontarie.

(1) Si tratta di ragazzi che hanno compiuto il reato da minorenni e che, secondo quanto previsto dalle disposizioni di attuazione del processo penale minorile, rimangono in carico ai Servizi minorili fino all'età di 21 anni (art.24 D.Lgs.28 luglio 1989 n. 272). Il Decreto Legge 26 giugno 2014 n. 92, convertito con modificazioni in Legge 11 agosto 2014, n.117, ha recentemente modificato tale normativa estendendo la competenza dei Servizi minorili fino al compimento dei 25 anni, sempre che, per quanti abbiano già compiuto il ventunesimo anno, non ricorrano particolari ragioni di sicurezza valutate dal giudice competente, tenuto conto anche delle finalità educative.

Minorenni e giovani adulti in carico ai Servizi della Giustizia Minorile

Dati di riepilogo - Situazione al 15 febbraio 2019.

Servizi minorili	Sesso		Totale
	maschi	femmine	

Presenti nei Servizi residenziali

Centri di prima accoglienza	4	0	4
Istituti penali per i minorenni	394	40	434
Comunità ministeriali	21	0	21
Comunità private	929	85	1.014
Totale presenti alla data considerata	1.348	125	1.473

In carico agli Uffici di servizio sociale per i minorenni (1)

In messa alla prova	2.297	199	2.496
<i>In casa</i>	1.827	158	1.985
<i>In comunità</i>	470	41	511
In misura alternativa, sostitutiva, di sicurezza, cautelare (prescrizioni e permanenza in casa)	350	32	382
<i>In casa</i>	289	30	319
<i>In comunità</i>	61	2	63
In Comunità, per misura diversa dalle precedenti	361	29	390
Negli Istituti penali per i minorenni	362	23	385
Nei Centri di prima accoglienza	1	0	1
Per indagini sociali e progetti trattamentali (2)	4.938	667	5.605
In altra situazione (3)	4.134	519	4.653
Totale soggetti in carico alla data considerata	12.443	1.469	13.912

Frequentanti i Centri diurni polifunzionali

N. minori frequentanti alla data considerata	146	8	154
---	------------	----------	------------

Note:

(1) I dati riguardano i minorenni e giovani adulti in carico agli USSM per l'esecuzione di un provvedimento e/o per indagini sociali e progetti trattamentali.

Sono compresi i soggetti presenti nei Servizi residenziali che sono anche in carico agli USSM.

(2) Sono i soggetti in carico solo per indagini e progetti; sono esclusi coloro che sono in carico anche per provvedimenti in esecuzione in area penale esterna o interna, già considerati nelle precedenti voci della tabella.

(3) I dati sono riferiti ai soggetti in carico agli Uffici di servizio sociale per i minorenni per i quali si è conclusa l'esecuzione di una misura o è stata già evasa una richiesta dell'Autorità Giudiziaria, che sono in attesa di un'udienza.

I dati sono acquisiti dal Sistema Informativo dei Servizi Minorili (SISM) e sono riferiti alla situazione alla data del 15 febbraio 2019; l'elaborazione è stata effettuata in data 18 febbraio 2019.

UFFICI DI SERVIZIO SOCIALE PER I MINORENNI

DATI DI FLUSSO

Tabella 1 – Minorenni e giovani adulti in carico agli Uffici di servizio sociale per i minorenni, secondo il periodo di presa in carico, la nazionalità e il sesso. Anno 2019 – fino al 15 febbraio.

Periodo di presa in carico	Italiani			Stranieri			Totale		
	m	f	mf	m	f	mf	m	f	mf
In carico all'inizio dell'anno da periodi precedenti	9.068	1.017	10.085	3.359	440	3.799	12.427	1.457	13.884
Presi in carico per la prima volta nel 2019	666	104	770	164	16	180	830	120	950
Totale	9.734	1.121	10.855	3.523	456	3.979	13.257	1.577	14.834

Tabella 2a - Minorenni e giovani adulti in carico agli Uffici di servizio sociale per i minorenni, secondo l'età alla prima presa in carico, la nazionalità e il sesso. Anno 2019 – fino al 15 febbraio.

Età alla prima presa in carico	Italiani			Stranieri			Totale		
	m	f	mf	m	f	mf	m	f	mf
meno di 14 anni	85	11	96	16	3	19	101	14	115
14 anni	723	93	816	232	70	302	955	163	1.118
15 anni	1.737	215	1.952	504	94	598	2.241	309	2.550
16 anni	2.446	283	2.729	767	93	860	3.213	376	3.589
17 anni	2.594	271	2.865	1.088	111	1.199	3.682	382	4.064
giovani adulti	2.149	248	2.397	916	85	1.001	3.065	333	3.398
Totale	9.734	1.121	10.855	3.523	456	3.979	13.257	1.577	14.834

Tabella 2b - Minorenni e giovani adulti in carico agli Uffici di servizio sociale per i minorenni, secondo l'età nel periodo considerato, la nazionalità e il sesso. Anno 2019 – fino al 15 febbraio.

Età nel periodo considerato	Italiani			Stranieri			Totale		
	m	f	mf	m	f	mf	m	f	mf
meno di 14 anni	43	4	47	2	1	3	45	5	50
14 anni	120	21	141	19	3	22	139	24	163
15 anni	595	103	698	132	25	157	727	128	855
16 anni	1.261	175	1.436	284	51	335	1.545	226	1.771
17 anni	1.961	246	2.207	576	78	654	2.537	324	2.861
giovani adulti	5.754	572	6.326	2.510	298	2.808	8.264	870	9.134
Totale	9.734	1.121	10.855	3.523	456	3.979	13.257	1.577	14.834

L'età è calcolata all'inizio dell'anno per i soggetti in carico da periodi precedenti, alla presa in carico per i nuovi soggetti.

I dati sono acquisiti dal Sistema Informativo dei Servizi Minorili (SISM) e sono riferiti alla situazione alla data del 15 febbraio 2019; l'elaborazione è stata effettuata in data 18 febbraio 2019.

Tabella 3 - Minorenni e giovani adulti in carico agli Uffici di servizio sociale per i minorenni, secondo la provenienza e il sesso. Anno 2019 – fino al 15 febbraio.

Paesi di provenienza	Sesso		Totale
	maschi	femmine	
Italia	9.734	1.121	10.855
Altri Paesi dell'Unione Europea	697	202	899
di cui: Croazia	41	54	95
Romania	558	134	692
Altri Paesi europei	765	156	921
di cui: Albania	372	14	386
Bosnia-Erzegovina	81	84	165
Kosovo	51	2	53
Moldova	46	5	51
Serbia	78	7	85
Ucraina	72	34	106
Africa	1.719	69	1.788
di cui: Costa d'Avorio	59	2	61
Egitto	225	0	225
Gambia	258	5	263
Guinea	54	0	54
Marocco	587	36	623
Nigeria	78	15	93
Senegal	101	0	101
Tunisia	179	6	185
America	169	19	188
Asia	168	10	178
Oceania	1	0	1
Apolidi	4	0	4
Totale	13.257	1.577	14.834

La tabella riporta il dettaglio dei Paesi per i quali il numero di minori è risultato pari o superiore a 50.

I dati sono acquisiti dal Sistema Informativo dei Servizi Minorili (SISM) e sono riferiti alla situazione alla data del 15 febbraio 2019; l'elaborazione è stata effettuata in data 18 febbraio 2019.

Tabella 4 - Minorenni e giovani adulti in carico agli Uffici di servizio sociale per i minorenni, secondo la sede e il periodo di presa in carico. Anno 2019 – fino al 15 febbraio.

USSM	Periodo di presa in carico		Totale
	In carico all'inizio dell'anno da periodi precedenti	Presi in carico per la prima volta nel 2019	
Ancona	512	54	566
Bari	687	114	801
Bologna	2.211	28	2.239
Bolzano	111	8	119
Brescia	341	27	368
Cagliari	331	40	371
Caltanissetta	573	27	600
Campobasso	274	23	297
Catania	1.113	73	1.186
Catanzaro	358	53	411
Firenze	533	54	587
Genova	352	28	380
L'Aquila	369	36	405
Lecce	329	33	362
Messina	360	11	371
Milano	397	30	427
Napoli	705	55	760
Palermo	777	49	826
Perugia	259	5	264
Potenza	306	38	344
Reggio Calabria	248	17	265
Roma	1.375	76	1.451
Salerno	189	27	216
Sassari	301	24	325
Taranto	237	14	251
Torino	440	34	474
Trento	167	24	191
Trieste	502	10	512
Venezia	222	22	244

I soggetti in carico a più USSM sono conteggiati in corrispondenza di ciascuno di essi; la somma dei dati delle diverse sedi USSM è superiore al numero effettivo dei soggetti in carico nel periodo in esame e, per questo motivo, non è riportata in tabella.

I dati sono acquisiti dal Sistema Informativo dei Servizi Minorili (SISM) e sono riferiti alla situazione alla data del 15 febbraio 2019; l'elaborazione è stata effettuata in data 18 febbraio 2019.

Tabella 5 – Reati dei minorenni e giovani adulti in carico agli Uffici di servizio sociale per i minorenni, secondo la categoria. Anno 2019 – fino al 15 febbraio.

REATI	Italiani			Stranieri			Totale		
	m	f	mf	m	f	mf	m	f	mf
DELITTI									
Contro la persona	6.920	692	7.612	2.994	174	3.168	9.914	866	10.780
di cui: Omicidio volontario consumato	61	10	71	30	3	33	91	13	104
Omicidio volontario tentato	140	4	144	44	1	45	184	5	189
Percosse	304	49	353	139	11	150	443	60	503
Lesioni personali volontarie	2.873	291	3.164	1.327	77	1.404	4.200	368	4.568
Rissa	239	14	253	159	2	161	398	16	414
Sfruttamento pornografia minorile	131	10	141	12	1	13	143	11	154
Sequestro di persona	50	3	53	68	3	71	118	6	124
Violenze sessuali	584	2	586	221	3	224	805	5	810
Violenza privata	471	46	517	263	18	281	734	64	798
Minaccia	1.030	140	1.170	483	34	517	1.513	174	1.687
Atti persecutori (stalking)	348	55	403	68	1	69	416	56	472
Violazione di domicilio	100	11	111	34	4	38	134	15	149
Inguria	175	17	192	84	7	91	259	24	283
Diffamazione	91	22	113	8	3	11	99	25	124
Contro famiglia, moralità pubblica, buon costume	341	29	370	53	8	61	394	37	431
di cui: Maltrattamenti in famiglia	301	28	329	37	4	41	338	32	370
Contro il patrimonio	10.918	914	11.832	6.393	1.300	7.693	17.311	2.214	19.525
di cui: Furto	4.969	585	5.554	3.278	1.126	4.404	8.247	1.711	9.958
Rapina	2.528	129	2.657	1.378	97	1.475	3.906	226	4.132
Estorsione	634	22	656	237	7	244	871	29	900
Danni	1.297	86	1.383	652	28	680	1.949	114	2.063
Truffa	146	22	168	60	2	62	206	24	230
Ricettazione	1.268	59	1.327	743	35	778	2.011	94	2.105
Contro l'incolumità pubblica	3.913	154	4.067	874	30	904	4.787	184	4.971
di cui: Stupefacenti	3.635	152	3.787	816	27	843	4.451	179	4.630
Incendio	106	0	106	19	2	21	125	2	127
Danneggiamento seguito da incendio	135	1	136	33	1	34	168	2	170
Contro la fede pubblica	297	54	351	249	73	322	546	127	673
di cui: Falsità in atti e persone	230	46	276	229	72	301	459	118	577
Contro Stato, altre istituzioni, ordine pubblico	1.585	160	1.745	858	78	936	2.443	238	2.681
di cui: Violenza, resistenza a P.U.	1.285	98	1.383	731	54	785	2.016	152	2.168
Altri delitti	657	49	706	117	7	124	774	56	830
di cui: Armi	490	21	511	27	1	28	517	22	539
Codice della strada	31	1	33	5	1	7	40	2	42
Prevenzione riciclaggio	68	13	81	22	2	24	90	15	105
Totale DELITTI	24.631	2.052	26.683	11.538	1.670	13.208	36.169	3.722	39.891
CONTRAVVENZIONI	1.787	96	1.883	610	86	696	2.397	182	2.579
di cui: Ordine pubblico e tranquillità pubblica	332	40	372	110	14	124	442	54	496
Incolumità pubblica	117	7	124	29	1	30	146	8	154
Prevenzione di talune specie di reati	75	6	81	21	23	44	96	29	125
Armi	1.062	36	1.098	386	39	425	1.448	75	1.523
Codice della strada	173	6	179	21	0	21	194	6	200
SANZIONI AMMINISTRATIVE	400	3	403	126	4	130	526	7	533
di cui: Codice della strada	396	2	398	125	4	129	521	6	527
TOTALE COMPLESSIVO	26.818	2.151	28.969	12.274	1.760	14.034	39.092	3.911	43.003

I dati sono riferiti ai reati dei procedimenti penali a carico dei minori nel periodo in esame; il numero dei reati è superiore al numero dei minori in quanto un minore può avere a carico uno o più reati.

La tabella riporta il dettaglio delle tipologie di reato con frequenza pari o superiore a 100 o di particolare interesse.

I dati sono acquisiti dal Sistema Informativo dei Servizi Minorili (SISM) e sono riferiti alla situazione alla data del 15 febbraio 2019; l'elaborazione è stata effettuata in data 18 febbraio 2019.

Tabella 6 – Minorenni e giovani adulti in carico agli Uffici di servizio sociale per i minorenni negli anni dal 2007 al 2018 secondo la nazionalità e il sesso.

Anni	Italiani			Stranieri			Totale		
	m	f	mf	m	f	mf	m	f	mf
2007	10.689	1.083	11.772	2.516	456	2.972	13.205	1.539	14.744
2008	13.015	1.382	14.397	2.944	473	3.417	15.959	1.855	17.814
2009	14.023	1.457	15.480	2.981	424	3.405	17.004	1.881	18.885
2010	14.335	1.337	15.672	2.387	304	2.691	16.722	1.641	18.363
2011	15.260	1.624	16.884	2.870	403	3.273	18.130	2.027	20.157
2012	14.885	1.745	16.630	3.322	455	3.777	18.207	2.200	20.407
2013	14.509	1.713	16.222	3.469	522	3.991	17.978	2.235	20.213
2014	14.192	1.748	15.940	3.661	594	4.255	17.853	2.342	20.195
2015	14.136	1.777	15.913	3.937	688	4.625	18.073	2.465	20.538
2016	14.492	1.871	16.363	4.691	794	5.485	19.183	2.665	21.848
2017	13.533	1.680	15.213	4.559	694	5.253	18.092	2.374	20.466
2018	14.049	1.690	15.739	4.868	661	5.529	18.917	2.351	21.268

Grafico 1 – Minorenni e giovani adulti in carico agli Uffici di servizio sociale per i minorenni negli anni dal 2007 al 2018 secondo la nazionalità.



Grafico 2 – Minorenni e giovani adulti carico agli Uffici di servizio sociale per i minorenni nell'anno 2018 secondo il periodo di presa in carico.



N.B. I dati dell'anno 2018 riportano la situazione del Sistema Informativo dei Servizi Minorili (SISM) alla data dell'8 gennaio 2019 e sono, quindi, da considerarsi PROVVISORI.

CENTRI DI PRIMA ACCOGLIENZA

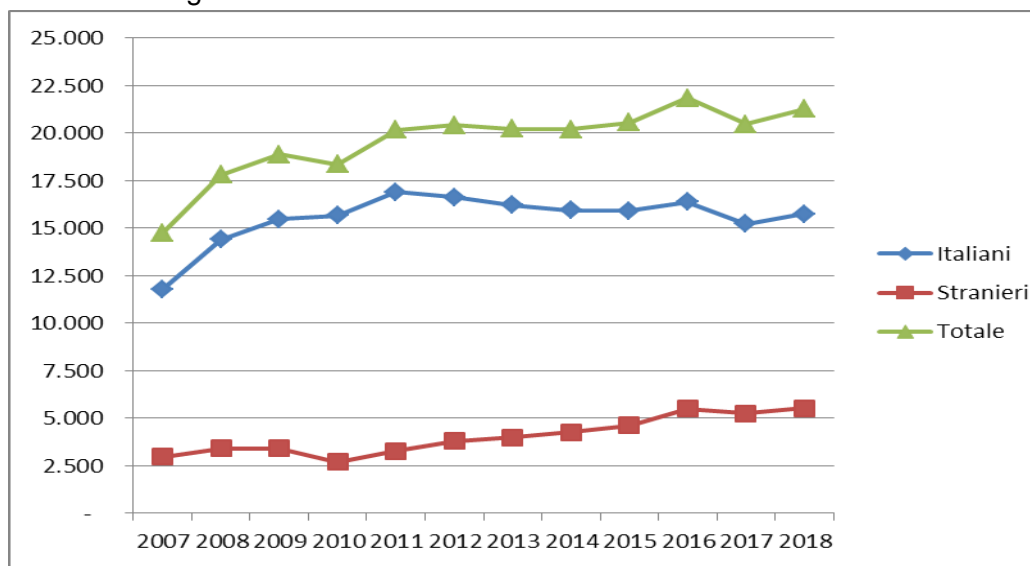
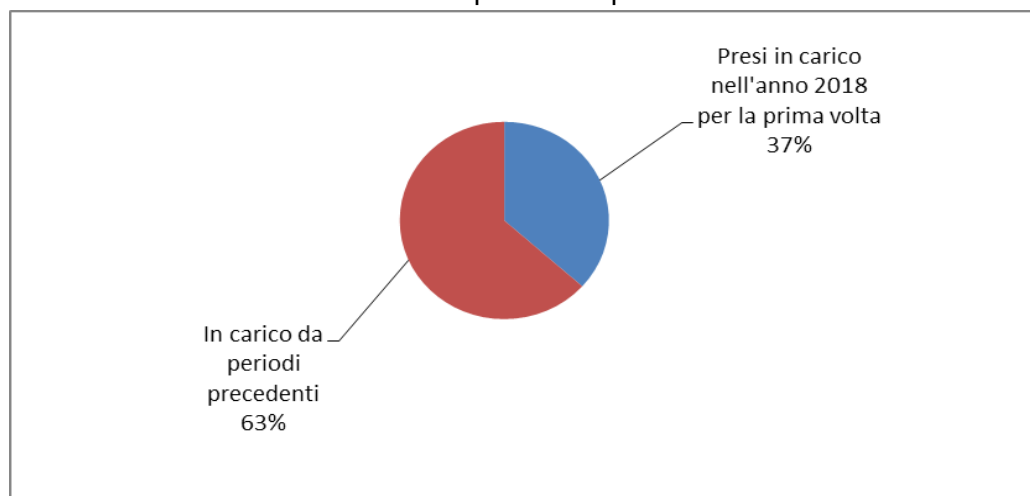
Tabella 7 – Ingressi e presenze nei Centri di prima accoglienza nell'anno 2019, per sede di CPA. Situazione al 15 febbraio 2019.

CPA	Ingressi stabili (compresi trasferimenti tra CPA)	Presenza media giornaliera	Presenti al 15 febbraio 2019
Torino	8	0,4	1
Genova	5	0,3	0
Milano	22	1,7	2
Treviso	5	0,4	0
Bologna	7	0,6	0
Firenze	4	0,4	0
Roma	34	2,4	0
Ancona	0	0,0	0
L'Aquila	0	0,0	0
Napoli (*)	10	0,6	0
Nisida (NA) (*)	3	0,2	0
Salerno	0	0,0	0
Bari	2	0,1	0
Lecce	0	0,0	0
Catanzaro	2	0,1	0
Potenza	0	0,0	0
Palermo	8	0,4	1
Messina	1	0,1	0
Caltanissetta	0	0,0	0
Catania	4	0,3	0
Quartucciu (CA)	4	0,2	0
Sassari	0	0,0	0
Totale	119	8,2	4

Nota: Nei CPA di Reggio Calabria, Taranto e Trento l'attività è stata sospesa con decreto del 7 marzo 2016.

(*) Napoli = maschile; Nisida (NA) = femminile.

I dati sono acquisiti dal Sistema Informativo dei Servizi Minorili (SISM) e sono riferiti alla situazione alla data del 15 febbraio 2019; l'elaborazione è stata effettuata in data 18 febbraio 2019.

Tabella 8 – Ingressi nei Centri di prima accoglienza secondo l'età, la nazionalità e il sesso. Anno 2019 – fino al 15 febbraio.

Età	Italiani			Stranieri			Totale		
	m	f	mf	m	f	mf	m	f	mf
meno di 14 anni	0	0	0	0	0	0	0	0	0
14 anni	6	0	6	5	1	6	11	1	12
15 anni	12	1	13	6	3	9	18	4	22
16 anni	25	5	30	9	2	11	34	7	41
17 anni	19	2	21	17	4	21	36	6	42
18 anni e oltre	0	0	0	2	0	2	2	0	2
Totale	62	8	70	39	10	49	101	18	119

Tabella 9 - Ingressi nei Centri di prima accoglienza secondo la provenienza e il sesso. Anno 2019 - fino al 15 febbraio.

Paesi di provenienza	Sesso		Totale
	maschi	femmine	
Italia	62	8	70
Altri Paesi dell'Unione Europea	2	1	3
Altri Paesi europei	11	9	20
di cui: Bosnia-Erzegovina	4	6	10
Serbia	2	3	5
Africa	18	0	18
di cui: Egitto	7	0	7
Marocco	6	0	6
America	2	0	2
Asia	6	0	6
di cui: Cina	4	0	4
Totale	101	18	119

La tabella riporta il dettaglio dei Paesi per i quali il numero di minori è risultato pari o superiore a 3.

Tabella 10 – Delitti a carico dei minori entrati nei Centri di prima accoglienza secondo la categoria. Anno 2019 – fino al 15 febbraio.

DELITTI	Italiani			Stranieri			Totale		
	m	f	mf	m	f	mf	m	f	mf
Contro la persona	5	1	6	4	0	4	9	1	10
di cui: Omicidio volontario	2	1	3	0	0	0	2	1	3
Lesioni personali volontarie	3	0	3	4	0	4	7	0	7
Contro il patrimonio	36	5	41	30	10	40	66	15	81
di cui: Furto	12	5	17	19	10	29	31	15	46
Rapina	23	0	23	10	0	10	33	0	33
Contro l'incolumità pubblica	38	2	40	11	0	11	49	2	51
di cui: Stupefacenti	38	2	40	11	0	11	49	2	51
Contro lo Stato, le altre istituzioni e l'ordine pubblico	1	0	1	2	0	2	3	0	3
Altri delitti	4	0	4	0	0	0	4	0	4
di cui: Armi	4	0	4	0	0	0	4	0	4
Totale DELITTI	84	8	92	47	10	57	131	18	149

La tabella riporta il dettaglio dei delitti con frequenza pari o superiori a 3 o di particolare gravità.

I dati sono riferiti ai delitti per i quali i minori sono entrati in CPA; il numero dei delitti è superiore al numero degli ingressi in quanto un minore può essere entrato nella struttura per uno o più delitti.

I dati sono acquisiti dal Sistema Informativo dei Servizi Minorili (SISM) e sono riferiti alla situazione alla data del 15 febbraio 2019; l'elaborazione è stata effettuata in data 18 febbraio 2019.

Tabella 11 – Uscite dai Centri di prima accoglienza secondo il provvedimento di dimissione, la nazionalità e il sesso. Anno 2019 – fino al 15 febbraio.

Uscite	Italiani			Stranieri			Totale		
	m	f	mf	m	f	mf	m	f	mf
Con applicazione misura cautelare									
Prescrizioni	10	2	12	1	0	1	11	2	13
Permanenza in casa	16	0	16	8	4	12	24	4	28
Collocamento in comunità	21	5	26	13	2	15	34	7	41
Custodia cautelare	10	1	11	12	2	14	22	3	25
Altre uscite									
Remissione in libertà	5	1	6	3	2	5	8	3	11
Minore di 14 anni	0	0	0	0	0	0	0	0	0
Minore in stato gravidanza	0	0	0	0	0	0	0	0	0
Decorrenza dei termini	0	0	0	0	0	0	0	0	0
Maggiorenne	0	0	0	0	0	0	0	0	0
Estraneità al fatto	0	0	0	0	0	0	0	0	0
Mancanza di altri presupposti	0	0	0	1	0	1	1	0	1
Uscita (da area assistita) per collocamento in comunità	0	0	0	0	0	0	0	0	0
Totale	62	9	71	38	10	48	100	19	119

I dati sono acquisiti dal Sistema Informativo dei Servizi Minorili (SISM) e sono riferiti alla situazione alla data del 15 febbraio 2019; l'elaborazione è stata effettuata in data 18 febbraio 2019.

Tabella 12 - Ingressi nei Centri di prima accoglienza negli anni dal 2007 al 2018 secondo la nazionalità e il sesso.

Anni	Italiani			Stranieri			Totale		
	m	f	mf	m	f	mf	m	f	mf
2007	1.469	76	1.545	1.236	604	1.840	2.705	680	3.385
2008	1.462	85	1.547	1.021	340	1.361	2.483	425	2.908
2009	1.443	51	1.494	704	224	928	2.147	275	2.422
2010	1.355	68	1.423	616	214	830	1.971	282	2.253
2011	1.337	75	1.412	696	235	931	2.033	310	2.343
2012	1.191	65	1.256	668	269	937	1.859	334	2.193
2013	951	67	1.018	690	312	1.002	1.641	379	2.020
2014	689	38	727	565	256	821	1.254	294	1.548
2015	613	40	653	579	206	785	1.192	246	1.438
2016	658	48	706	517	158	675	1.175	206	1.381
2017	583	37	620	484	171	655	1.067	208	1.275
2018	579	37	616	324	150	474	903	187	1.090

Grafico 3 - Ingressi nei Centri di prima accoglienza negli anni dal 2007 al 2018, secondo la nazionalità.

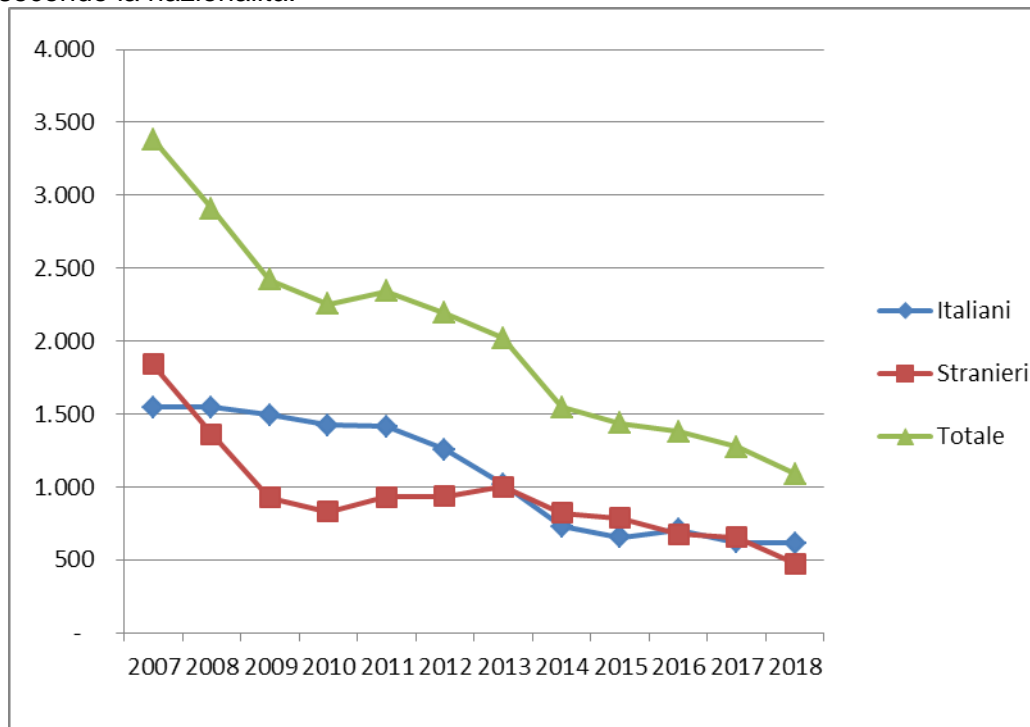

N.B. I dati dell'anno 2018 riportano la situazione del Sistema Informativo dei Servizi Minorili (SISM) alla data dell'8 gennaio 2019 e sono, quindi, da considerarsi PROVVISORI.

COMUNITA'

Tabella 13 - Ingressi e presenze nelle Comunità nell'anno 2019. Comunità ministeriali e private. Situazione al 15 febbraio 2019.

a. Comunità ministeriali

Comunità ministeriali	Collocamenti (compresi trasferimenti tra Comunità)	Presenza media giornaliera	Presenti al 15 febbraio 2019
Bologna	6	4,0	5
Catanzaro	2	10,1	11
Reggio Calabria	2	5,5	5
Totale	10	19,5	21

Nota: Nella Comunità di Caltanissetta l'attività è stata sospesa con decreto del 7.7.2017.

Nella Comunità di Salerno l'attività è stata sospesa con decreto del 5.7.2017.

Nella Comunità di Lecce l'attività è stata sospesa dal 1 febbraio 2017 .

Nelle Comunità di Genova, Nisida e Santa Maria Capua Vetere l'attività è stata sospesa con decreto del 7.3.2016.

Nella Comunità di Potenza l'attività è stata sospesa dal 10.6.2015.

La Comunità di Napoli ha cessato l'attività nel 2013.

La Comunità di Palermo ha cessato l'attività alla data del 31.12.2009.

b. Comunità private per regione della struttura

Comunità private per regione	Collocamenti (compresi trasferimenti tra Comunità)	Presenza media giornaliera	Presenti al 15 febbraio 2019
Piemonte	4	31,7	33
Valle d'Aosta	0	2,0	2
Liguria	1	24,0	23
Lombardia	64	219,9	231
Veneto	16	37,4	37
Trentino Alto Adige	1	2,8	3
Friuli Venezia Giulia	1	8,2	7
Emilia Romagna	9	82,2	83
Toscana	3	32,6	32
Umbria	1	13,8	14
Marche	3	22,0	21
Lazio	11	91,9	89
Abruzzo	3	19,9	20
Molise	2	2,5	3
Campania	32	138,5	136
Puglia	13	83,7	83
Basilicata	0	1,0	1
Calabria	4	14,2	14
Sicilia	23	150,5	149
Sardegna	3	32,3	33
Totale	194	1.011,2	1.014

I dati sono acquisiti dal Sistema Informativo dei Servizi Minorili (SISM) e sono riferiti alla situazione alla data del 15 febbraio 2019; l'elaborazione è stata effettuata in data 18 febbraio 2019.

c. Comunità private per Centro Giustizia Minorile inviante

Comunità private per Centro Giustizia Minorile	Collocamenti (compresi trasferimenti tra Comunità)	Presenza media giornaliera	Presenti al 15 febbraio 2019
Torino	4	58,3	59
Milano	67	234,7	245
Venezia	21	55,0	54
Bologna	9	82,7	83
Firenze	4	38,2	37
Roma	15	117,3	115
Napoli	31	135,4	133
Bari	13	86,5	86
Catanzaro	4	26,2	26
Cagliari	3	34,4	35
Palermo	23	142,5	141
Totale	194	1.011,2	1.014

d. Riepilogo

Comunità	Collocamenti (compresi trasferimenti tra Comunità)	Presenza media giornaliera	Presenti al 15 febbraio 2019
Comunità ministeriali	10	19,5	21
Comunità private	194	1.011,2	1.014
Totale	204	1.030,7	1.035

Tabella 14 – Collocamenti in Comunità secondo il motivo, la nazionalità e il sesso. Anno 2019 – fino al 15 febbraio.

Motivo	Italiani			Stranieri			Totale		
	m	f	mf	m	f	mf	m	f	mf
Per arresto o accompagnamento a seguito di flagranza	0	0	0	1	0	1	1	0	1
Per misura cautelare del collocamento in comunità	54	8	62	31	2	33	85	10	95
Da prescrizioni, per trasformazione misura	0	1	1	0	0	0	0	1	1
Da permanenza in casa, per trasformazione misura	3	0	3	1	0	1	4	0	4
Da IPM, per trasformazione misura	9	0	9	7	3	10	16	3	19
Da IPM, per fine aggravamento	12	0	12	10	3	13	22	3	25
Per messa alla prova	16	4	20	5	1	6	21	5	26
Per applicazione misure alternative	3	0	3	2	0	2	5	0	5
Per misura di sicurezza	2	0	2	0	0	0	2	0	2
Per libertà controllata	0	0	0	0	0	0	0	0	0
Per altri motivi	0	0	0	0	0	0	0	0	0
Totale	99	13	112	57	9	66	156	22	178

I dati sono acquisiti dal Sistema Informativo dei Servizi Minorili (SISM) e sono riferiti alla situazione alla data del 15 febbraio 2019; l'elaborazione è stata effettuata in data 18 febbraio 2019.

Tabella 15 – Collocamenti in Comunità secondo l'età, la nazionalità e il sesso. Anno 2019 – fino al 15 febbraio.

Età	Italiani			Stranieri			Totale		
	m	f	mf	m	f	mf	m	f	mf
meno di 14 anni	0	0	0	0	0	0	0	0	0
14 anni	3	0	3	2	0	2	5	0	5
15 anni	17	2	19	6	2	8	23	4	27
16 anni	35	5	40	16	2	18	51	7	58
17 anni	27	3	30	19	3	22	46	6	52
giovani adulti	17	3	20	14	2	16	31	5	36
Totale	99	13	112	57	9	66	156	22	178

Tabella 16 - Collocamenti in Comunità secondo la provenienza e il sesso. Anno 2019 – fino al 15 febbraio.

Paesi di provenienza	Sesso		Totale
	maschi	femmine	
Italia	99	13	112
Altri Paesi dell'Unione Europea	4	5	9
di cui: Romania	4	3	7
Altri Paesi europei	16	3	19
di cui: Albania	6	0	6
Bosnia-Erzegovina	3	3	6
Moldova	3	0	3
Africa	26	1	27
di cui: Egitto	5	0	5
Marocco	11	1	12
Tunisia	7	0	7
America	8	0	8
di cui: Brasile	3	0	3
Perù	3	0	3
Asia	3	0	3
di cui: Cina	3	0	3
Totale	156	22	178

La tabella riporta il dettaglio dei Paesi per i quali il numero di minori è risultato pari o superiore a 3.

Tabella 17 – Delitti a carico dei minorenni e giovani adulti collocati in Comunità secondo la categoria. Anno 2019 – fino al 15 febbraio.

DELITTI	Italiani			Stranieri			Totale		
	m	f	mf	m	f	mf	m	f	mf
Contro la persona	21	0	21	9	1	10	30	1	31
di cui: Lesioni personali volontarie	15	0	15	6	0	6	21	0	21
Contro la famiglia, la moralità pubblica, il buon costume	7	1	8	2	0	2	9	1	10
di cui: Maltrattamenti in famiglia	7	1	8	2	0	2	9	1	10
Contro il patrimonio	81	11	92	57	12	69	138	23	161
di cui: Furto	29	10	39	22	9	31	51	19	70
Rapina	35	0	35	32	1	33	67	1	68
Estorsione	7	0	7	1	2	3	8	2	10
Danni	6	0	6	0	0	0	6	0	6
Ricettazione	4	1	5	2	0	2	6	1	7
Contro l'incolumità pubblica	51	5	56	9	0	9	60	5	65
di cui: Stupefacenti	49	5	54	9	0	9	58	5	63
Contro la fede pubblica	0	0	0	1	2	3	1	2	3
di cui: Falsità in atti e persone	0	0	0	1	2	3	1	2	3
Contro lo Stato, le altre istituzioni e l'ordine pubblico	6	0	6	3	1	4	9	1	10
di cui: Violenza, resistenza, oltraggio	6	0	6	3	1	4	9	1	10
Altri delitti	1	0	1	0	0	0	1	0	1
Totale DELITTI	167	17	184	81	16	97	248	33	281

La tabella riporta il dettaglio dei delitti con frequenza pari o superiori a 3 o di particolare gravità.

I dati sono riferiti ai delitti per i quali i soggetti sono stati collocati in Comunità; il numero dei delitti è superiore al numero degli ingressi in quanto un minore può essere entrato nella struttura per uno o più delitti.

Tabella 18 – Collocamenti in Comunità negli anni dal 2007 al 2018 secondo la nazionalità e il sesso.

Anni	Italiani			Stranieri			Totale		
	m	f	mf	m	f	mf	m	f	Mf
2007	1.056	46	1.102	667	127	794	1.723	173	1.896
2008	1.130	65	1.195	651	119	770	1.781	184	1.965
2009	1.160	52	1.212	542	71	613	1.702	123	1.825
2010	1.189	59	1.248	490	83	573	1.679	142	1.821
2011	1.222	75	1.297	540	89	629	1.762	164	1.926
2012	1.225	60	1.285	631	122	753	1.856	182	2.038
2013	1.119	70	1.189	594	111	705	1.713	181	1.894
2014	929	50	979	583	154	737	1.512	204	1.716
2015	864	56	920	623	145	768	1.487	201	1.688
2016	965	64	1.029	691	103	794	1.656	167	1.823
2017	1.042	68	1.110	622	105	727	1.664	173	1.837
2018	1.131	70	1.201	627	106	733	1.758	176	1.934

Grafico 4 – Collocamenti in Comunità negli anni dal 2007 al 2018, secondo la nazionalità.

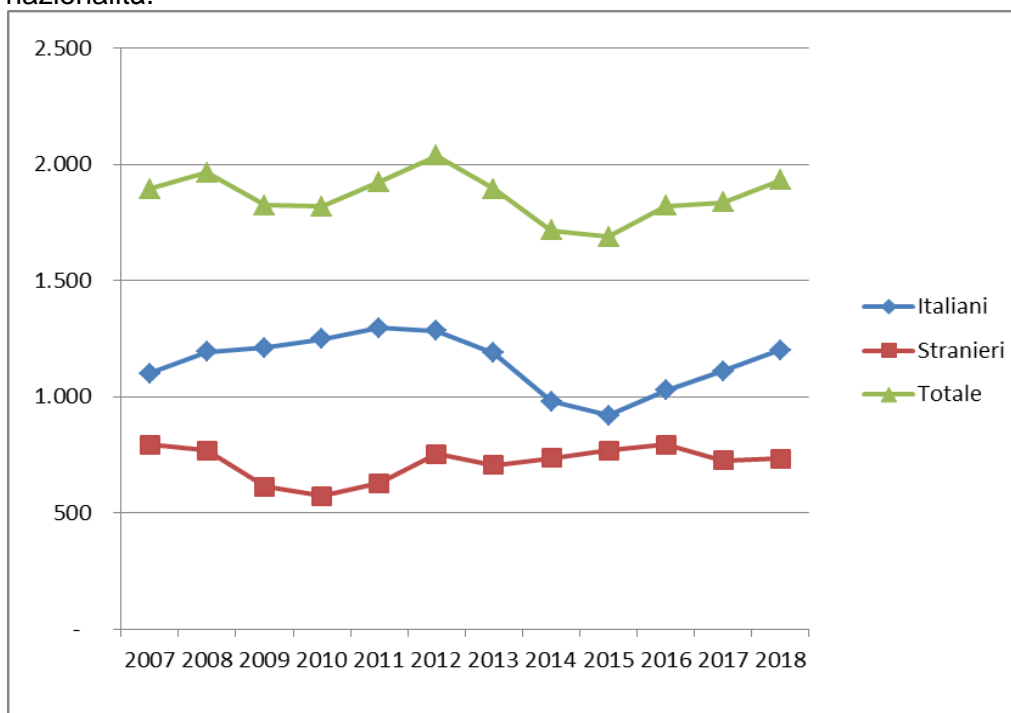

N.B. I dati dell'anno 2018 riportano la situazione del Sistema Informativo dei Servizi Minorili (SISM) alla data dell'8 gennaio 2019 e sono, quindi, da considerarsi PROVVISORI.

Tabella 19 – Presenza media giornaliera nelle Comunità nel periodo dal 2007 al 2018 secondo la nazionalità e il sesso.

Anni	Italiani			Stranieri			Totale		
	m	f	mf	m	f	mf	m	f	mf
2007	343	21	364	164	16	180	508	37	544
2008	419	28	447	216	14	230	635	42	677
2009	495	29	524	228	12	240	723	41	764
2010	578	29	607	205	15	220	783	44	827
2011	613	37	650	234	20	253	847	57	904
2012	632	43	675	262	20	282	894	63	957
2013	597	38	635	267	23	290	864	61	925
2014	518	33	551	262	24	286	780	57	837
2015	508	30	538	247	23	270	755	53	808
2016	521	34	555	281	21	302	802	55	857
2017	558	39	597	315	25	339	873	63	936
2018	630	39	669	314	30	344	944	69	1.013

Grafico 5 – Presenza media giornaliera nelle Comunità nel periodo dal 2007 al 2018, secondo la nazionalità.

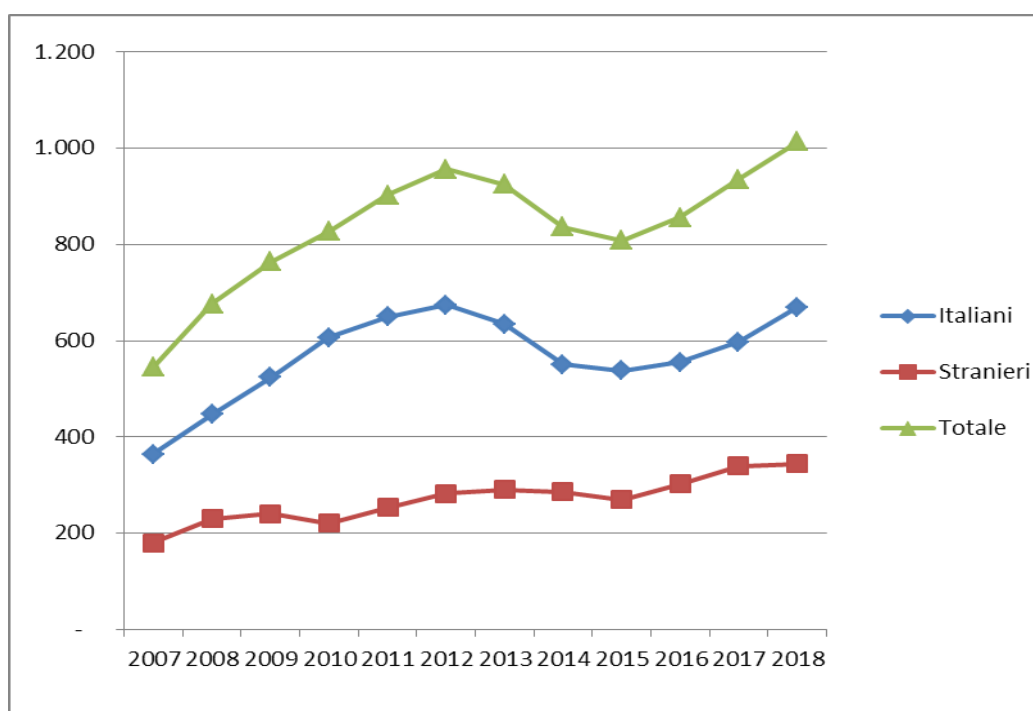

N.B. I dati dell'anno 2018 riportano la situazione del Sistema Informativo dei Servizi Minorili (SISM) alla data dell'8 gennaio 2019 e sono, quindi, da considerarsi PROVVISORI.

ISTITUTI PENALI PER I MINORENNI

Tabella 20 - Ingressi e presenze negli Istituti penali per i minorenni nell'anno 2019, per sede. Situazione al 15 febbraio 2019.

IPM	Ingresso stabile (compresi trasferimenti tra IPM)	Presenza media giornaliera	Presenti al 15 febbraio 2019
Torino	18	38,5	40
Pontremoli (MS) (*)	8	16,0	10
Milano	29	37,0	34
Treviso	11	16,5	14
Bologna	14	24,6	22
Firenze	9	13,5	14
Roma (**)	29	58,8	63
Nisida (NA) (**)	18	62,6	62
Airola (BN)	6	30,0	31
Bari	14	21,2	20
Potenza	3	10,2	11
Catanzaro	7	24,0	20
Palermo	11	24,0	24
Catania	14	34,7	34
Acireale (CT)	5	17,2	16
Caltanissetta	2	8,9	7
Quartucciu (CA)	4	11,9	12
Totale	202	449,7	434

(*) solo femminile

(**) con sezione femminile

I dati sono acquisiti dal Sistema Informativo dei Servizi Minorili (SISM) e sono riferiti alla situazione alla data del 15 febbraio 2019; l'elaborazione è stata effettuata in data 18 febbraio 2019.

Tabella 21 - Detenuti presenti negli IPM alla data del 15 febbraio 2019, secondo la sede dell'IPM e l'età.

IPM	Minorenni		Giovani adulti		Totale
	14-15 anni	16-17 anni	18-20 anni	21-24 anni	
Torino	3	16	15	6	40
Pontremoli (MS) (*)	2	4	3	1	10
Milano	7	10	15	2	34
Treviso	0	7	5	2	14
Bologna	0	6	14	2	22
Firenze	2	3	8	1	14
Roma (**)	8	28	21	6	63
Nisida (NA) (**)	2	24	28	8	62
Airola (BN)	1	3	24	3	31
Bari	1	9	10	0	20
Potenza	0	2	6	3	11
Catanzaro	2	7	5	6	20
Palermo	1	7	14	2	24
Catania	0	8	22	4	34
Acireale (CT)	0	4	2	10	16
Caltanissetta	0	3	3	1	7
Quartucciu (CA)	0	6	6	0	12
Totale	29	147	201	57	434

(*) solo femminile

(**) con sezione femminile

Tabella 22 – Detenuti presenti negli IPM alla data del 15 febbraio 2019, secondo l'età, la nazionalità e il sesso.

Età	Italiani			Stranieri			Totale		
	m	f	mf	m	f	mf	m	f	mf
14-15 anni	13	0	13	8	8	16	21	8	29
16-17 anni	63	6	69	66	12	78	129	18	147
18-20 anni	117	2	119	76	6	82	193	8	201
21-24 anni	30	3	33	21	3	24	51	6	57
Totale	223	11	234	171	29	200	394	40	434

I dati sono acquisiti dal Sistema Informativo dei Servizi Minorili (SISM) e sono riferiti alla situazione alla data del 15 febbraio 2019; l'elaborazione è stata effettuata in data 18 febbraio 2019.

Tabella 23 – Detenuti presenti negli Istituti penali per i minorenni alla data del 15 febbraio 2019, per posizione giuridica, età, nazionalità e sesso.

Minorenni.

Posizione giuridica	Italiani			Stranieri			Totale		
	m	f	mf	m	f	mf	m	f	mf
In attesa di 1° giudizio	22	3	25	18	10	28	40	13	53
Appellanti	7	0	7	6	0	6	13	0	13
Ricorrenti	0	0	0	4	0	4	4	0	4
Mista senza definitivo	33	3	36	28	9	37	61	12	73
Definitivi	0	0	0	3	0	3	3	0	3
Mista con definitivo	14	0	14	15	1	16	29	1	30
Totale	76	6	82	74	20	94	150	26	176

Giovani adulti.

Posizione giuridica	Italiani			Stranieri			Totale		
	m	f	mf	m	f	mf	m	f	mf
In attesa di 1° giudizio	6	0	6	3	1	4	9	1	10
Appellanti	3	0	3	1	1	2	4	1	5
Ricorrenti	2	1	3	2	0	2	4	1	5
Mista senza definitivo	25	0	25	16	1	17	41	1	42
Definitivi	13	2	15	11	1	12	24	3	27
Mista con definitivo	98	2	100	64	5	69	162	7	169
Totale	147	5	152	97	9	106	244	14	258

Totale.

Posizione giuridica	Italiani			Stranieri			Totale		
	m	f	mf	m	f	mf	m	f	mf
In attesa di 1° giudizio	28	3	31	21	11	32	49	14	63
Appellanti	10	0	10	7	1	8	17	1	18
Ricorrenti	2	1	3	6	0	6	8	1	9
Mista senza definitivo	58	3	61	44	10	54	102	13	115
Definitivi	13	2	15	14	1	15	27	3	30
Mista con definitivo	112	2	114	79	6	85	191	8	199
Totale	223	11	234	171	29	200	394	40	434

I dati sono acquisiti dal Sistema Informativo dei Servizi Minorili (SISM) e sono riferiti alla situazione alla data del 15 febbraio 2019; l'elaborazione è stata effettuata in data 18 febbraio 2019.

Tabella 24 – Ingressi negli Istituti penali per i minorenni secondo il motivo, la nazionalità e il sesso.
Anno 2019 – fino al 15 febbraio.

Motivo	Italiani			Stranieri			Totale		
	m	f	mf	m	f	mf	m	f	mf
Per custodia cautelare									
Dalla libertà	7	1	8	8	0	8	15	1	16
Da CPA	10	1	11	11	3	14	21	4	25
Da comunità, per trasformazione di misura	2	1	3	1	1	2	3	2	5
Da comunità per nuovo procedimento	0	0	0	0	0	0	0	0	0
Da comunità, per aggravamento	25	0	25	9	1	10	34	1	35
Da istituto penale per adulti	0	0	0	1	0	1	1	0	1
Per esecuzione di pena									
Dalla libertà	9	0	9	10	4	14	19	4	23
Da comunità	1	0	1	1	0	1	2	0	2
Per revoca o sospensione misura alternativa	6	1	7	2	0	2	8	1	9
Da istituto penale per adulti	1	0	1	0	0	0	1	0	1
Totale	61	4	65	43	9	52	104	13	117

Tabella 25 – Ingressi negli Istituti penali per i minorenni secondo l'età, la nazionalità e il sesso.
Anno 2019 – fino al 15 febbraio.

Età	Italiani			Stranieri			Totale		
	m	f	mf	m	f	mf	m	f	mf
14-15 anni	12	0	12	4	1	5	16	1	17
16-17 anni	23	3	26	20	3	23	43	6	49
18-20 anni	20	1	21	17	4	21	37	5	42
21-24 anni	6	0	6	2	1	3	8	1	9
Totale	61	4	65	43	9	52	104	13	117

I dati sono acquisiti dal Sistema Informativo dei Servizi Minorili (SISM) e sono riferiti alla situazione alla data del 15 febbraio 2019; l'elaborazione è stata effettuata in data 18 febbraio 2019.

Tabella 26 – Ingressi negli Istituti penali per i minorenni secondo la provenienza e il sesso. Anno 2019 – fino al 15 febbraio.

Paesi di provenienza	Sesso		Totale
	maschi	femmine	
Italia	61	4	65
Altri Paesi dell'Unione Europea	3	4	7
di cui: Croazia	0	3	3
Romania	3	1	4
Altri Paesi europei	6	5	11
di cui: Bosnia-Erzegovina	4	3	7
Serbia	2	2	4
Africa	27	0	27
di cui: Egitto	4	0	4
Marocco	7	0	7
Tunisia	12	0	12
America	4	0	4
Asia	3	0	3
Totale	104	13	117

La tabella riporta il dettaglio dei Paesi per i quali il numero di minori è risultato pari o superiore a 3.

Tabella 27 – Delitti a carico dei minorenni e giovani adulti entrati negli Istituti penali per i minorenni secondo la categoria. Anno 2019 – fino al 15 febbraio.

DELITTI	Italiani			Stranieri			Totale		
	m	f	mf	m	f	mf	m	f	mf
Contro la persona	10	5	15	10	0	10	20	5	25
di cui: Lesioni personali volontarie	7	2	9	8	0	8	15	2	17
Contro la famiglia, la moralità pubblica, il buon costume	5	1	6	0	0	0	5	1	6
di cui: Maltrattamenti in famiglia	5	1	6	0	0	0	5	1	6
Contro il patrimonio	100	6	106	68	7	75	168	13	181
di cui: Furto	22	4	26	29	7	36	51	11	62
Rapina	63	2	65	29	0	29	92	2	94
Estorsione	8	0	8	1	0	1	9	0	9
Danni a cose	2	0	2	2	0	2	4	0	4
Ricettazione	5	0	5	7	0	7	12	0	12
Contro l'incolumità pubblica	10	0	10	9	0	9	19	0	19
di cui: Stupefacenti	10	0	10	8	0	8	18	0	18
Contro la fede pubblica	0	0	0	1	0	1	1	0	1
Contro Stato, altre istituzioni, ordine pubblico	6	0	6	2	0	2	8	0	8
di cui: Violenza, resistenza, oltraggio	6	0	6	2	0	2	8	0	8
Altri delitti	5	0	5	0	0	0	5	0	5
di cui: Armi	5	0	5	0	0	0	5	0	5
Totale DELITTI	136	12	148	90	7	97	226	19	245

La tabella riporta il dettaglio dei delitti con frequenza pari o superiori a 3 o di particolare gravità.

I dati sono riferiti ai delitti per i quali i soggetti sono entrati in IPM; il numero dei delitti è superiore al numero degli ingressi in quanto un soggetto può essere entrato nella struttura per uno o più delitti.

I dati sono acquisiti dal Sistema Informativo dei Servizi Minorili (SISM) e sono riferiti alla situazione alla data del 15 febbraio 2019; l'elaborazione è stata effettuata in data 18 febbraio 2019.

Tabella 28 – Uscite dagli Istituti penali per i minorenni secondo il motivo, la nazionalità e il sesso.
Anno 2019 – fino al 15 febbraio.

Motivi di uscita	Italiani			Stranieri			Totale		
	m	f	mf	m	f	mf	m	f	mf
Da custodia cautelare									
Decorrenza termini custodia cautelare	0	0	0	4	2	6	4	2	6
Revoca della custodia cautelare	0	0	0	1	0	1	1	0	1
Prescrizioni	1	0	1	0	1	1	1	1	2
Permanenza in casa	1	1	2	0	0	0	1	1	2
Collocamento in comunità (compresi fine aggravamento)	25	2	27	20	6	26	45	8	53
Sospensione del processo e messa alla prova	3	0	3	1	0	1	4	0	4
Arresti domiciliari	1	0	1	0	0	0	1	0	1
Sospensione condizionale della pena	1	0	1	0	0	0	1	0	1
Estradizione	0	0	0	2	1	3	2	1	3
Da espiazione pena									
Espiazione della pena	7	1	8	4	1	5	11	2	13
Differimento esecuzione pena	0	0	0	0	4	4	0	4	4
Affidamento in prova al servizio sociale	1	0	1	1	0	1	2	0	2
Detenzione domiciliare	5	2	7	2	0	2	7	2	9
Concessione Legge 199/2010	1	0	1	3	0	3	4	0	4
Trasferimenti a strutture per adulti									
A strutture per adulti	17	0	17	3	0	3	20	0	20
Totale	63	6	69	41	15	56	104	21	125

I dati sono acquisiti dal Sistema Informativo dei Servizi Minorili (SISM) e sono riferiti alla situazione alla data del 15 febbraio 2019; l'elaborazione è stata effettuata in data 18 febbraio 2019.

Tabella 29 – Ingressi negli Istituti penali per i minorenni negli anni dal 2007 al 2018, secondo la nazionalità e il sesso.

Anni	Italiani			Stranieri			Totale		
	m	f	mf	m	f	mf	m	f	mf
2007	609	36	645	536	156	692	1.145	192	1.337
2008	657	37	694	524	129	653	1.181	166	1.347
2009	666	33	699	414	109	523	1.080	142	1.222
2010	689	24	713	355	104	459	1.044	128	1.172
2011	714	21	735	409	102	511	1.123	123	1.246
2012	649	18	667	466	119	585	1.115	137	1.252
2013	634	19	653	422	126	548	1.056	145	1.201
2014	509	14	523	357	112	469	866	126	992
2015	480	26	506	425	137	562	905	163	1.068
2016	549	25	574	458	109	567	1.007	134	1.141
2017	520	31	551	419	87	506	939	118	1.057
2018	608	27	635	388	109	497	996	136	1.132

Grafico 6 – Ingressi negli Istituti penali per i minorenni negli anni dal 2007 al 2018 secondo la nazionalità.

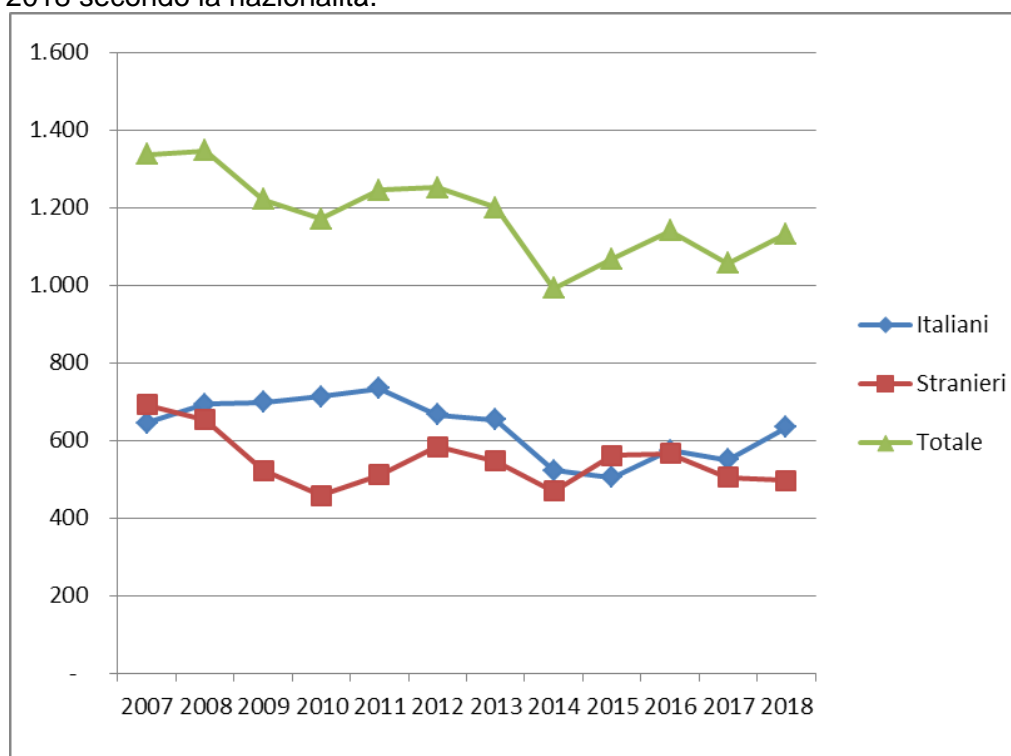

N.B. I dati dell'anno 2018 riportano la situazione del Sistema Informativo dei Servizi Minorili (SISM) alla data dell'8 gennaio 2019 e sono, quindi, da considerarsi PROVVISORI.

Tabella 30 – Presenza media giornaliera negli Istituti penali per i minorenni nel periodo dal 2007 al 2018 secondo la nazionalità e il sesso.

Anni	Italiani			Stranieri			Totale		
	m	f	mf	m	f	mf	m	f	mf
2007	199	6	205	182	36	218	380	42	422
2008	244	13	257	179	33	212	422	46	468
2009	290	6	296	179	28	207	469	34	503
2010	300	9	308	138	28	165	438	36	474
2011	319	6	325	140	21	161	459	27	486
2012	304	4	308	170	30	200	474	34	508
2013	263	5	268	155	29	184	418	34	452
2014	220	5	225	122	18	140	342	23	365
2015	233	7	240	167	29	196	400	36	436
2016	253	11	264	176	33	209	429	44	473
2017	253	9	262	175	27	202	428	36	464
2018	251	9	260	181	27	208	432	36	468

Grafico 7 – Presenza media giornaliera negli Istituti penali per i minorenni nel periodo dal 2007 al 2018 secondo la nazionalità.

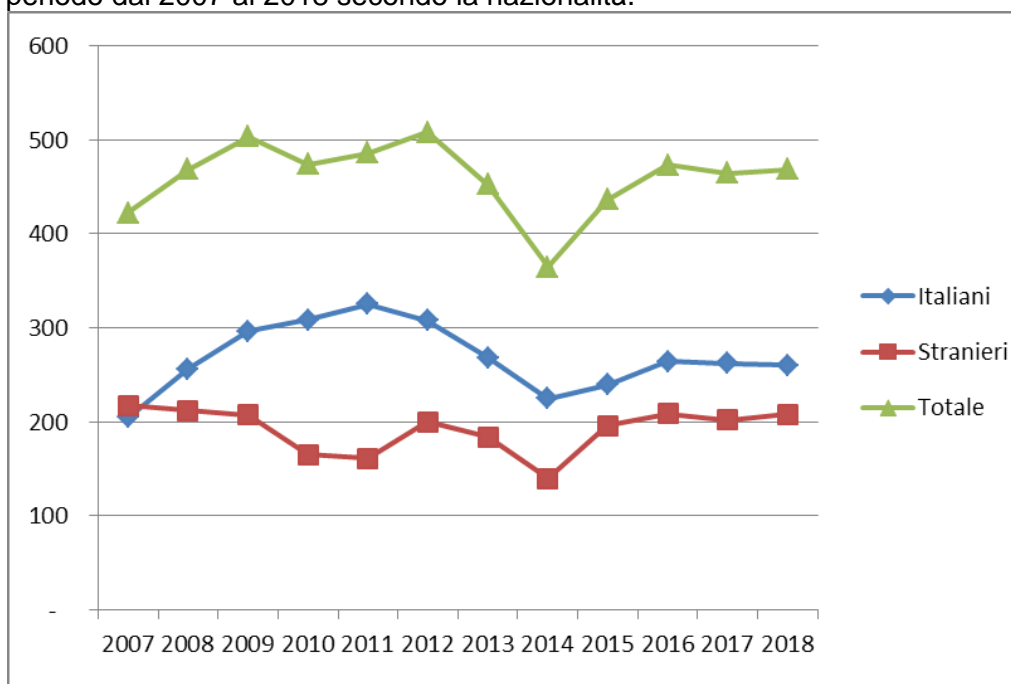

N.B. I dati dell'anno 2018 riportano la situazione del Sistema Informativo dei Servizi Minorili (SISM) alla data dell'8 gennaio 2019 e sono, quindi, da considerarsi PROVVISORI.

CENTRI DIURNI POLIFUNZIONALI

Situazione alla data del 15 febbraio 2019

Tabella 31 – Minorenni e giovani adulti dell'area penale frequentanti i Centri diurni polifunzionali alla data del 15 febbraio 2019, secondo la sede, la nazionalità e il sesso.

CENTRI DIURNI POLIFUNZIONALI	Italiani			Stranieri			Totale		
	m	f	mf	m	f	mf	m	f	mf
Nisida (NA)	22	0	22	0	0	0	22	0	22
Santa Maria Capua Vetere (CE)	39	3	42	3	0	3	42	3	45
Lecce	13	1	14	3	0	3	16	1	17
Palermo	23	2	25	5	0	5	28	2	30
Caltanissetta	4	0	4	0	0	0	4	0	4
Sassari	29	2	31	5	0	5	34	2	36
Totale	130	8	138	16	0	16	146	8	154

Tabella 32 – Minorenni e giovani adulti dell'area penale frequentanti i Centri diurni polifunzionali alla data del 15 febbraio 2019, secondo l'età, la nazionalità e il sesso.

Età	Italiani			Stranieri			Totale		
	m	f	mf	m	f	mf	m	f	mf
meno di 14 anni	0	0	0	0	0	0	0	0	0
14 anni	3	0	3	0	0	0	3	0	3
15 anni	5	1	6	0	0	0	5	1	6
16 anni	17	0	17	0	0	0	17	0	17
17 anni	25	2	27	2	0	2	27	2	29
giovani adulti	80	5	85	14	0	14	94	5	99
Totale	130	8	138	16	0	16	146	8	154

Tabella 33 – Minorenni e giovani adulti dell'area penale frequentanti i Centri diurni polifunzionali alla data del 15 febbraio 2019, secondo la provenienza e il sesso.

Paesi di provenienza	Sesso		Totale
	maschi	femmine	
Italia	130	8	138
Altri Paesi dell'Unione Europea	2	0	2
Altri Paesi europei	1	0	1
Africa	9	0	9
Asia	3	0	3
America	1	0	1
Totale	146	8	154

N.B.: I Centri diurni polifunzionali sono frequentati anche da giovani a rischio devianza, anche se non sottoposti a procedimento penale, NON COMPRESI NEI DATI SOPRA INDICATI.

I dati sono acquisiti dal Sistema Informativo dei Servizi Minorili (SISM) e sono riferiti alla situazione alla data del 15 febbraio 2019; l'elaborazione è stata effettuata in data 18 febbraio 2019.

Anno 2019, fino al 15 febbraio – Dati di flusso

Tabella 34 – Minorenni e giovani adulti dell'area penale assegnati ai Centri diurni polifunzionali secondo l'età, la nazionalità e il sesso. Anno 2019 – fino al 15 febbraio. Dati di flusso.

CENTRI DIURNI POLIFUNZIONALI	Italiani			Stranieri			Totale		
	m	f	mf	m	f	mf	m	f	mf
Nisida (NA)	24	0	24	0	0	0	24	0	24
Santa Maria Capua Vetere (CE)	47	3	50	3	0	3	50	3	53
Lecce	17	1	18	3	0	3	20	1	21
Palermo	36	2	38	5	0	5	41	2	43
Caltanissetta	5	0	5	1	0	1	6	0	6
Sassari	29	2	31	5	0	5	34	2	36
Totale	158	8	166	17	0	17	175	8	183

Tabella 35 – Minorenni e giovani adulti dell'area penale assegnati ai Centri diurni polifunzionali secondo l'età, la nazionalità e il sesso. Anno 2019 – fino al 15 febbraio. Dati di flusso.

Età	Italiani			Stranieri			Totale		
	m	f	mf	m	f	mf	m	f	mf
meno di 14 anni	0	0	0	0	0	0	0	0	0
14 anni	3	0	3	0	0	0	3	0	3
15 anni	6	1	7	0	0	0	6	1	7
16 anni	19	0	19	0	0	0	19	0	19
17 anni	31	2	33	3	0	3	34	2	36
giovani adulti	99	5	104	14	0	14	113	5	118
Totale	158	8	166	17	0	17	175	8	183

Tabella 36 – Minorenni e giovani adulti dell'area penale assegnati ai Centri diurni polifunzionali secondo la provenienza e il sesso. Anno 2019 – fino al 15 febbraio. Dati di flusso.

Paesi di provenienza	Sesso		Totale
	maschi	femmine	
Italia	158	8	166
Altri Paesi dell'Unione Europea	3	0	3
Altri Paesi europei	1	0	1
Africa	9	0	9
America	1	0	1
Asia	3	0	3
Totale	175	8	183

N.B.: I Centri diurni polifunzionali sono frequentati anche da giovani a rischio devianza, anche se non sottoposti a procedimento penale, NON COMPRESI NEI DATI SOPRA INDICATI.

I dati sono acquisiti dal Sistema Informativo dei Servizi Minorili (SISM) e sono riferiti alla situazione alla data del 15 febbraio 2019; l'elaborazione è stata effettuata in data 18 febbraio 2019.