

Minorenni e giovani adulti in carico ai Servizi minorili

Analisi statistica dei dati

- *Dati riferiti alla data del 15 gennaio 2023*
- *Dati di flusso dell'anno 2023, fino al 15 gennaio*

**ELABORAZIONE SU DATI DEL SISTEMA INFORMATIVO DEI SERVIZI MINORILI
RIFERITI ALLA DATA DEL 15 GENNAIO 2023
EFFETTUATA IN DATA 17 GENNAIO 2023**

Dipartimento per la Giustizia minorile e di comunità
Ufficio I del Capo Dipartimento
Sezione Statistica
Via Damiano Chiesa, 24 00136 - Roma
Tel. 06/68188268 - 274 - 279 - 297
E-mail: *statistiche.dgmc@giustizia.it*

*(http://www.centrostudinisida.it/Statistica/statistiche_minori.html)
(https://www.giustizia.it/giustizia/it/mg_1_14.page?selectedNode=0_6)*

Premessa

La presente analisi statistica è stata pensata per fornire un quadro sintetico e aggiornato dei minorenni e giovani adulti (fino ai venticinque anni) che per provvedimenti di natura penale sono presenti nei servizi minorili residenziali o in carico ai servizi sociali per i minorenni.

Gli *Uffici di Servizio Sociale per i minorenni* (USSM) intervengono in ogni stato e grado del procedimento penale, dal momento in cui, a seguito di denuncia, il minore entra nel circuito penale fino alla conclusione del suo percorso giudiziario; l'intervento a favore del minore viene avviato, su segnalazione dell'Autorità Giudiziaria, con la raccolta degli elementi conoscitivi per l'accertamento della personalità e per l'elaborazione dell'inchiesta sociale di base e prosegue con la formulazione del progetto educativo e con l'attuazione dei provvedimenti disposti dal giudice.

I Servizi minorili residenziali sono:

- *i Centri di prima accoglienza* (CPA), che accolgono temporaneamente i minorenni fermati, accompagnati o arrestati in flagranza di reato dalle forze dell'ordine su disposizione del Procuratore della Repubblica per i minorenni; il minore permane nel Centro di prima accoglienza fino all'udienza di convalida, per un tempo massimo di novantasei ore; nel corso dell'udienza di convalida il giudice (GIP) valuta se esistono elementi sufficienti per convalidare l'arresto o il fermo e decide sull'eventuale applicazione di una delle quattro possibili misure cautelari previste per i minorenni (prescrizioni, permanenza in casa, collocamento in comunità, custodia cautelare);
- *le Comunità*, ministeriali e del privato sociale, che hanno dimensioni strutturali e organizzative connotate da una forte apertura all'ambiente esterno, in cui sono collocati i minori sottoposti alla misura cautelare prevista dall'art.22 del D.P.R.448/88 (collocamento in comunità); l'ingresso in comunità può essere disposto anche nell'ambito di un provvedimento di messa alla prova o di concessione di una misura alternativa alla detenzione o di applicazione delle misure di sicurezza; alcune Comunità sono annesse ai Centri di prima accoglienza;
- *gli Istituti penali per i minorenni* (IPM), in cui sono eseguite la misura della custodia cautelare e la pena detentiva; gli IPM sono concepiti strutturalmente in modo da fornire risposte adeguate alla particolarità della giovane utenza ed alle esigenze connesse all'esecuzione dei provvedimenti dell'Autorità Giudiziaria; l'attività trattamentale è svolta da un'équipe multidisciplinare, in cui è presente un operatore socio-educativo di riferimento stabile appartenente all'Amministrazione; le attività formative, professionali, culturali e di animazione sono effettuate in collaborazione con operatori di altri Enti e avvalendosi di associazioni del privato sociale e del volontariato; negli IPM è presente personale del Corpo di Polizia Penitenziaria adeguatamente formato al rapporto con l'adolescenza.

L'Amministrazione gestisce, inoltre i *Centri diurni polifunzionali* (CDP), Servizi minorili non residenziali per l'accoglienza diurna di minori e giovani adulti dell'area penale o in situazioni di

disagio sociale e a rischio di devianza, anche se non sottoposti a procedimento penale, non censiti nella presente rilevazione.

I CDP offrono attività educative, di studio, di formazione-lavoro, nonché ludico-ricreative e sportive.

La maggior parte dei minori autori di reato in carico agli USSM è sottoposta a misure da eseguire in area penale esterna; la detenzione, infatti, assume per i minori di età carattere di residualità, per lasciare spazio a percorsi sanzionatori alternativi.

Negli ultimi anni si sta assistendo ad una sempre maggiore applicazione del collocamento in comunità, non solo quale misura cautelare, ma anche nell'ambito di altri provvedimenti giudiziari, per la sua capacità di contemperare le esigenze educative con quelle contenitive di controllo.

L'utenza dei Servizi minorili è prevalentemente maschile; le ragazze sono soprattutto di nazionalità straniera e provengono dai Paesi dell'area dell'ex Jugoslavia e dalla Romania.

La presenza degli stranieri è maggiormente evidente nei Servizi residenziali; i dati sulle provenienze evidenziano che negli ultimi anni alle nazionalità più ricorrenti nell'ambito della devianza, quali il Marocco, la Romania, l'Albania e i Paesi dell'ex Jugoslavia, tutt'ora prevalenti, si sono affiancate altre nazionalità, singolarmente poco rilevanti in termini numerici, ma che hanno contribuito a rendere multietnico e più complesso il quadro complessivo dell'utenza.

Con riferimento all'età, la componente dei "giovani adulti", ⁽¹⁾ costituita da ragazzi di età tra i 18 e i 24 anni compiuti, ha assunto nel tempo un'importanza crescente, soprattutto in termini di presenza negli Istituti penali per i minorenni.

La criminalità minorile è connotata dalla prevalenza dei reati contro il patrimonio e, in particolare, dei reati di furto e rapina. Frequenti sono anche le violazioni delle disposizioni in materia di sostanze stupefacenti, mentre tra i reati contro la persona prevalgono le lesioni personali volontarie.

(1) Le misure cautelari, le misure penali di comunità, le altre misure alternative, le sanzioni sostitutive, le pene detentive e le misure di sicurezza si eseguono secondo le norme e con le modalità previste per i minorenni anche nei confronti di coloro che nel corso dell'esecuzione abbiano compiuto il diciottesimo ma non il venticinquesimo anno di età, sempre che, non ricorrano particolari ragioni di sicurezza valutate dal giudice competente, tenuto conto altresì delle finalità rieducative ovvero quando le predette finalità non risultano in alcun modo perseguibili a causa della mancata adesione al trattamento in atto. L'esecuzione rimane affidata al personale dei servizi minorili. Queste disposizioni si applicano anche quando l'esecuzione ha inizio dopo il compimento del diciottesimo anno di età, (art. 24 D.Lgs. 28 luglio 1989, n. 272, come modificato dall'art.5, comma 1, D.L. 26 giugno 2014, n. 92, convertito, con modificazioni, dalla L. 11 agosto 2014, n 117, e, successivamente, dall'art. 9, comma 1, D.Lgs. 2 ottobre 2018, n. 121).

Minorenni e giovani adulti in carico ai Servizi della Giustizia Minorile

Dati di riepilogo - Situazione al 15 gennaio 2023

Servizi minorili	Sesso		Totale
	maschi	femmine	

Presenti nei Servizi residenziali

Centri di prima accoglienza	6	0	6
Istituti penali per i minorenni	375	10	385
Comunità ministeriali	19	0	19
Comunità private	833	58	891
Totale presenti alla data considerata	1.233	68	1.301

In carico agli Uffici di servizio sociale per i minorenni ⁽¹⁾

In messa alla prova	2.613	174	2.787
<i>In casa</i>	2.190	146	2.336
<i>In comunità</i>	423	28	451
In misura penale di comunità/ alternativa alla detenzione, sostitutiva, di sicurezza, cautelare delle prescrizioni e della permanenza in casa	405	19	424
<i>In casa</i>	340	18	358
<i>In comunità</i>	65	1	66
In Comunità, per misura diversa dalle precedenti	329	22	351
Negli Istituti penali per i minorenni	360	7	367
Nei Centri di prima accoglienza	0	0	0
Per indagini sociali e progetti trattamentali ⁽²⁾	1.869	225	2.094
In altra situazione ⁽³⁾	7.019	853	7.872
Totale soggetti in carico alla data considerata	12.595	1.300	13.895

Frequentanti i Centri diurni polifunzionali

N. minori frequentanti alla data considerata	78	4	82
---	-----------	----------	-----------

Note:

(1) I dati riguardano i minorenni e giovani adulti in carico agli USSM per l'esecuzione di un provvedimento e/o per indagini sociali e progetti trattamentali.

Sono compresi i soggetti presenti nei Servizi residenziali che sono anche in carico agli USSM.

(2) Sono i soggetti in carico solo per indagini e progetti; sono esclusi coloro che sono in carico anche per provvedimenti in esecuzione in area penale esterna o interna, già considerati nelle precedenti voci della tabella.

(3) I dati sono riferiti ai soggetti in carico agli Uffici di servizio sociale per i minorenni per i quali si è conclusa l'esecuzione di una misura o è stata già evasa una richiesta dell'Autorità Giudiziaria, che sono in attesa di un'udienza.

I dati sono acquisiti dal Sistema Informativo dei Servizi Minorili (SISM) e sono riferiti alla situazione alla data del 15 gennaio 2023; l'elaborazione è stata effettuata in data 17 gennaio 2023.

UFFICI DI SERVIZIO SOCIALE PER I MINORENNI

DATI DI FLUSSO

Tabella 1 – Minorenni e giovani adulti in carico agli Uffici di servizio sociale per i minorenni, secondo il periodo di presa in carico, la nazionalità e il sesso. Anno 2023 - fino al 15 gennaio.

Periodo di presa in carico	Italiani			Stranieri			Totale		
	m	f	mf	m	f	mf	m	f	mf
Presi in carico per la prima volta nel 2023	122	12	134	28	2	30	150	14	164
Già precedentemente in carico	9.721	1.012	10.733	2.833	286	3.119	12.554	1.298	13.852
Totale	9.843	1.024	10.867	2.861	288	3.149	12.704	1.312	14.016

Tabella 2a - Minorenni e giovani adulti in carico agli Uffici di servizio sociale per i minorenni, secondo l'età alla prima presa in carico, la nazionalità e il sesso. Anno 2023 - fino al 15 gennaio.

Età alla prima presa in carico	Italiani			Stranieri			Totale		
	m	f	mf	m	f	mf	m	f	mf
meno di 14 anni	74	15	89	18	3	21	92	18	110
14 anni	662	73	735	204	44	248	866	117	983
15 anni	1.676	206	1.882	446	58	504	2.122	264	2.386
16 anni	2.352	248	2.600	651	67	718	3.003	315	3.318
17 anni	2.545	226	2.771	799	55	854	3.344	281	3.625
giovani adulti	2.534	256	2.790	743	61	804	3.277	317	3.594
Totale	9.843	1.024	10.867	2.861	288	3.149	12.704	1.312	14.016

Tabella 2b - Minorenni e giovani adulti in carico agli Uffici di servizio sociale per i minorenni, secondo l'età nel periodo considerato, la nazionalità e il sesso. Anno 2023 - fino al 15 gennaio.

Età nel periodo considerato	Italiani			Stranieri			Totale		
	m	f	mf	m	f	mf	m	f	mf
meno di 14 anni	31	5	36	5	1	6	36	6	42
14 anni	92	27	119	20	1	21	112	28	140
15 anni	448	90	538	127	21	148	575	111	686
16 anni	1.056	141	1.197	257	33	290	1.313	174	1.487
17 anni	1.772	190	1.962	475	45	520	2.247	235	2.482
giovani adulti	6.444	571	7.015	1.977	187	2.164	8.421	758	9.179
Totale	9.843	1.024	10.867	2.861	288	3.149	12.704	1.312	14.016

L'età è calcolata all'inizio dell'anno per i soggetti in carico da periodi precedenti, alla presa in carico per i nuovi soggetti.

I dati sono acquisiti dal Sistema Informativo dei Servizi Minorili (SISM) e sono riferiti alla situazione alla data del 15 gennaio 2023; l'elaborazione è stata effettuata in data 17 gennaio 2023.

Tabella 3 - Minorenni e giovani adulti in carico agli Uffici di servizio sociale per i minorenni, secondo la provenienza e il sesso. Anno 2023 - fino al 15 gennaio.

Paesi di provenienza	Sesso		Totale
	maschi	femmine	
Italia	9.843	1.024	10.867
Altri Paesi dell'Unione Europea	487	122	609
di cui: Romania	382	86	468
Altri Paesi europei	546	85	631
di cui: Albania	255	11	266
Bosnia-Erzegovina	53	45	98
Moldova	54	6	60
Serbia	44	12	56
Africa	1.488	62	1.550
di cui: Egitto	183	1	184
Gambia	54	0	54
Marocco	646	30	676
Senegal	84	1	85
Tunisia	305	6	311
America	152	7	159
Asia	187	12	199
Apolidi	1	0	1
Totale	12.704	1.312	14.016

La tabella riporta il dettaglio dei Paesi per i quali il numero di minori è risultato pari o superiore a 50.

I dati sono acquisiti dal Sistema Informativo dei Servizi Minorili (SISM) e sono riferiti alla situazione alla data del 15 gennaio 2023; l'elaborazione è stata effettuata in data 17 gennaio 2023.

Tabella 4 - Minorenni e giovani adulti in carico agli Uffici di servizio sociale per i minorenni, secondo la sede e il periodo di presa in carico. Anno 2023 - fino al 15 gennaio.

USSM	Periodo di presa in carico		Totale
	Presi in carico per la prima volta nel 2022	Già precedentemente in carico	
Ancona	3	601	604
Bari	9	1.071	1.080
Bologna	9	988	997
Bolzano	3	192	195
Brescia	15	872	887
Cagliari	12	361	373
Caltanissetta	22	499	521
Campobasso	0	192	192
Catania	4	802	806
Catanzaro	19	600	619
Firenze	5	634	639
Genova	7	390	397
L'Aquila	10	418	428
Lecce	3	382	385
Messina	1	347	348
Milano	6	653	659
Napoli	14	780	794
Palermo	5	813	818
Perugia	1	128	129
Potenza	2	286	288
Reggio Calabria	1	234	235
Roma	23	1.376	1.399
Salerno	0	249	249
Sassari	1	244	245
Taranto	1	178	179
Torino	3	695	698
Trento	0	218	218
Trieste	2	256	258
Venezia	2	285	287

I soggetti in carico a più USSM sono conteggiati in corrispondenza di ciascuno di essi; la somma dei dati delle diverse sedi USSM è superiore al numero effettivo dei soggetti in carico nel periodo in esame e, per questo motivo, non è riportata in tabella.

I dati sono acquisiti dal Sistema Informativo dei Servizi Minorili (SISM) e sono riferiti alla situazione alla data del 15 gennaio 2023; l'elaborazione è stata effettuata in data 17 gennaio 2023.

Tabella 5 – Reati dei minorenni e giovani adulti in carico agli Uffici di servizio sociale per i minorenni, secondo la categoria. Anno 2023 - fino al 15 gennaio.

REATI	Italiani			Stranieri			Totale		
	m	f	mf	m	f	mf	m	f	mf
DELITTI									
Contro la persona	8.659	860	9.519	2.886	175	3.061	11.545	1.035	12.580
di cui: Omicidio volontario consumato	67	8	75	30	0	30	97	8	105
Omicidio volontario tentato	182	8	190	54	0	54	236	8	244
Percosse	384	70	454	143	15	158	527	85	612
Lesioni personali volontarie	3.751	338	4.089	1.355	86	1.441	5.106	424	5.530
Rissa	484	41	525	186	14	200	670	55	725
Sfruttamento pornografia minorile	278	10	288	32	0	32	310	10	320
Detenzione di materiale pornografico coinvolgente minori	134	10	144	10	1	11	144	11	155
Violenze sessuali	566	15	581	242	6	248	808	21	829
Sequestro di persona	74	5	79	64	1	65	138	6	144
Violenza privata	495	40	535	175	5	180	670	45	715
Minaccia	1.201	174	1.375	400	31	431	1.601	205	1.806
Atti persecutori (stalking)	479	56	535	112	6	118	591	62	653
Violazione di domicilio	105	23	128	32	2	34	137	25	162
Diffamazione	68	33	101	19	2	21	87	35	122
Contro famiglia, moralità pubblica, buon costume	455	36	491	103	4	107	558	40	598
di cui: Maltrattamenti in famiglia	427	33	460	82	3	85	509	36	545
Contro il patrimonio	10.750	704	11.454	5.761	763	6.524	16.511	1.467	17.978
di cui: Furto	4.384	376	4.760	2.445	607	3.052	6.829	983	7.812
Rapina	2.797	115	2.912	2.017	86	2.103	4.814	201	5.015
Estorsione	622	20	642	234	14	248	856	34	890
Danni	1.565	127	1.692	545	27	572	2.110	154	2.264
Truffa	78	18	96	30	1	31	108	19	127
Ricettazione	1.214	33	1.247	462	28	490	1.676	61	1.737
Contro l'incolumità pubblica	3.205	117	3.322	743	10	753	3.948	127	4.075
di cui: Stupefacenti	2.933	110	3.043	655	7	662	3.588	117	3.705
Incendio	88	0	88	26	2	28	114	2	116
Danneggiamento seguito da incendio	147	6	153	52	1	53	199	7	206
Contro la fede pubblica	434	74	508	223	50	273	657	124	781
di cui: Falsità in atti e persone	391	69	460	212	50	262	603	119	722
Contro Stato, altre istituzioni, ordine pubblico	2.158	148	2.306	933	52	985	3.091	200	3.291
di cui: Violenza, resistenza a P.U.	1.848	100	1.948	814	45	859	2.662	145	2.807
Altri delitti	570	37	607	87	4	91	657	41	698
di cui: Armi	415	17	432	17	0	17	432	17	449
Codice della strada	43	4	47	5	0	5	48	4	52
Totale DELITTI	26.231	1.976	28.207	10.736	1.058	11.794	36.967	3.034	40.001
CONTRAVVENZIONI	1.987	106	2.093	681	42	723	2.668	148	2.816
di cui: Ordine pubblico e tranquillità pubblica	389	46	435	119	8	127	508	54	562
Incolumità pubblica	107	7	114	27	0	27	134	7	141
Prevenzione di talune specie di reati	71	3	74	16	15	31	87	18	105
Armi	1.263	45	1.308	501	18	519	1.764	63	1.827
Codice della strada	135	5	140	7	0	7	142	5	147
SANZIONI AMMINISTRATIVE	273	3	276	50	1	51	323	4	327
di cui: Codice della strada	257	2	259	46	0	46	303	2	305
TOTALE COMPLESSIVO	28.491	2.085	30.576	11.467	1.101	12.568	39.958	3.186	43.144

I dati sono riferiti ai reati dei procedimenti penali a carico dei minori nel periodo in esame; il numero dei reati è superiore al numero dei minori in quanto un minore può avere a carico uno o più reati.
La tabella riporta il dettaglio delle tipologie di reato con frequenza pari o superiore a 100 o di particolare interesse.

I dati sono acquisiti dal Sistema Informativo dei Servizi Minorili (SISM) e sono riferiti alla situazione alla data del 15 gennaio 2023; l'elaborazione è stata effettuata in data 17 gennaio 2023.

Tabella 6 – Minorenni e giovani adulti in carico agli Uffici di servizio sociale per i minorenni negli anni dal 2007 al 2022 secondo la nazionalità e il sesso.

Anni	Italiani			Stranieri			Totale		
	m	f	mf	m	f	mf	m	f	mf
2007	10.689	1.083	11.772	2.516	456	2.972	13.205	1.539	14.744
2008	13.015	1.382	14.397	2.944	473	3.417	15.959	1.855	17.814
2009	14.023	1.457	15.480	2.981	424	3.405	17.004	1.881	18.885
2010	14.335	1.337	15.672	2.387	304	2.691	16.722	1.641	18.363
2011	15.260	1.624	16.884	2.870	403	3.273	18.130	2.027	20.157
2012	14.885	1.745	16.630	3.322	455	3.777	18.207	2.200	20.407
2013	14.509	1.713	16.222	3.469	522	3.991	17.978	2.235	20.213
2014	14.192	1.748	15.940	3.661	594	4.255	17.853	2.342	20.195
2015	14.136	1.777	15.913	3.937	688	4.625	18.073	2.465	20.538
2016	14.492	1.871	16.363	4.691	794	5.485	19.183	2.665	21.848
2017	13.533	1.680	15.213	4.559	694	5.253	18.092	2.374	20.466
2018	14.091	1.692	15.783	4.859	663	5.522	18.950	2.355	21.305
2019	14.027	1.689	15.716	4.678	569	5.247	18.705	2.258	20.963
2020	13.162	1.509	14.671	3.893	455	4.348	17.055	1.964	19.019
2021	14.567	1.630	16.197	4.147	453	4.600	18.714	2.083	20.797
2022	15.131	1.676	16.807	4.280	460	4.740	19.411	2.136	21.547

Grafico 1 – Minorenni e giovani adulti in carico agli Uffici di servizio sociale per i minorenni negli anni dal 2007 al 2022 secondo la nazionalità.

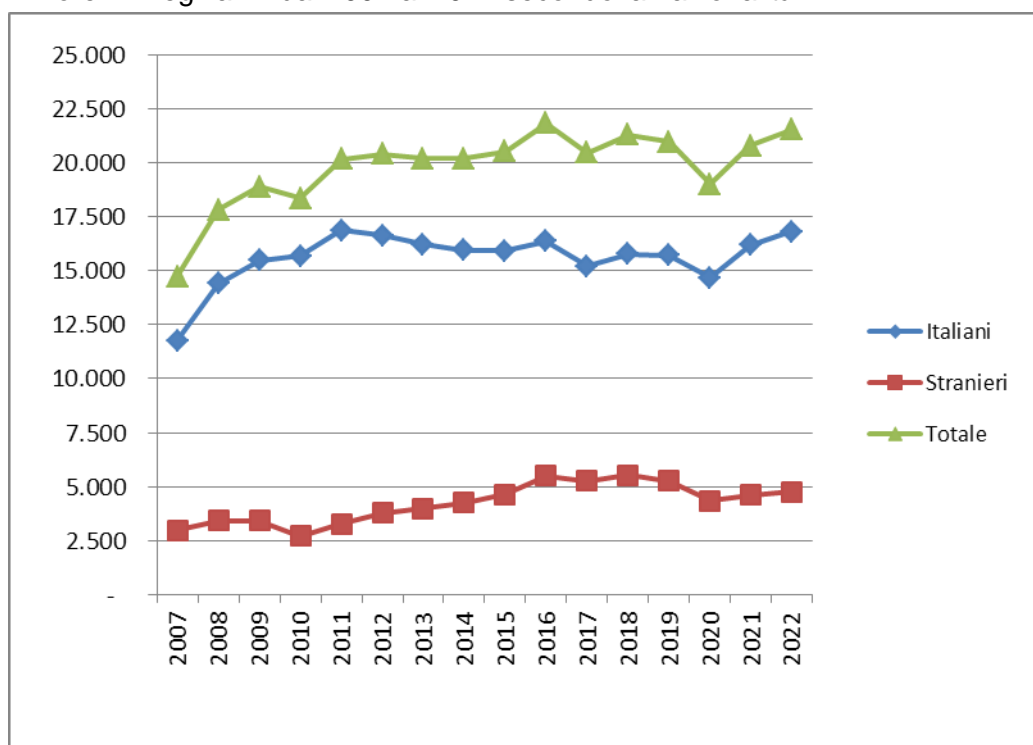

Per l'anno 2022 i dati sono provvisori e, quindi, suscettibili di modifica (elaborazione su dati del Sistema Informativo dei Servizi Minorili - SISM del 10 gennaio 2023).

Grafico 2 – Minorenni e giovani adulti in carico agli Uffici di servizio sociale per i minorenni negli anni dal 2007 al 2022 secondo il periodo di presa in carico.



Grafico 3 – Minorenni e giovani adulti in carico agli Uffici di servizio sociale per i minorenni nell'anno 2023 secondo il periodo di presa in carico.



Per l'anno 2022 i dati sono provvisori e, quindi, suscettibili di modifica (elaborazione su dati del Sistema Informativo dei Servizi Minorili - SISM del 10 gennaio 2023).

CENTRI DI PRIMA ACCOGLIENZA

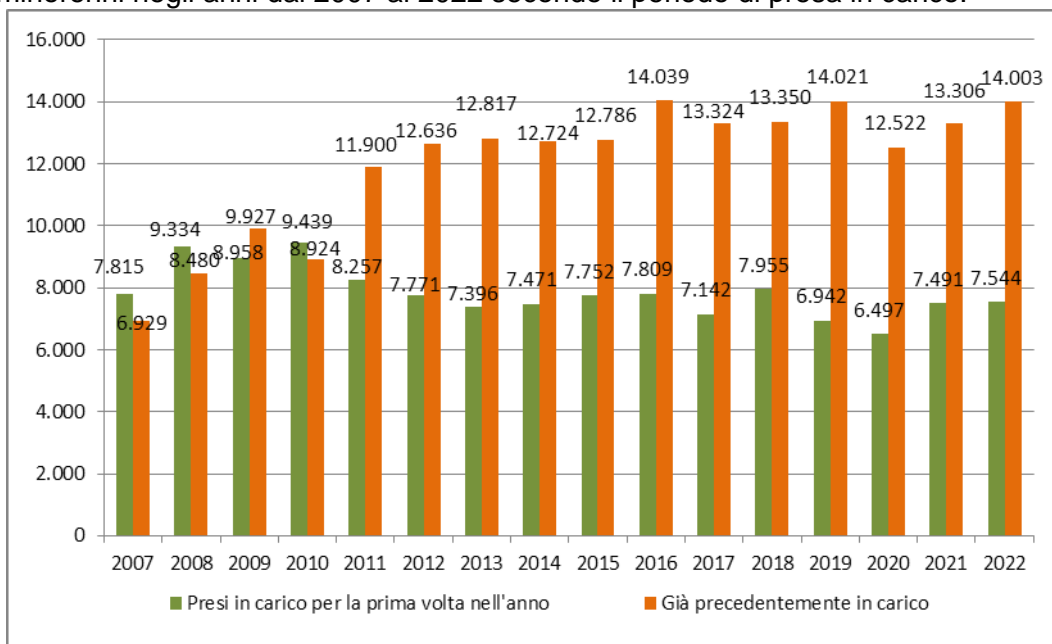
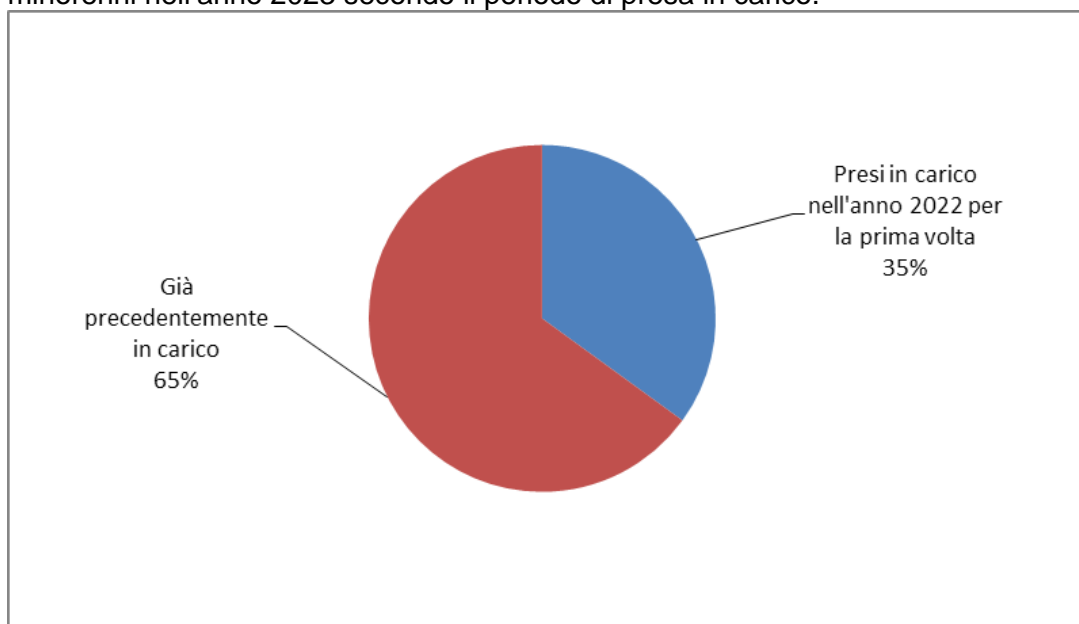
Tabella 7 – Ingressi e presenze nei Centri di prima accoglienza nell'anno 2023, per sede di CPA. Situazione al 15 gennaio.

CPA	Ingressi stabili (compresi trasferimenti tra CPA)	Presenza media giornaliera	Presenti al 15 gennaio 2023
Torino	8	1,5	1
Genova	0	0,0	0
Milano	0	0,0	0
Treviso	0	0,3	0
Bologna	1	0,3	0
Firenze	2	0,4	0
Roma	4	0,8	2
Ancona	1	0,1	1
L'Aquila	0	0,0	0
Napoli (*)	3	0,5	0
Nisida (NA) (*)	0	0,0	0
Salerno	0	0,0	0
Bari	1	0,2	0
Lecce	0	0,0	0
Catanzaro	0	0,0	0
Potenza	0	0,0	0
Palermo	0	0,0	0
Messina	0	0,0	0
Caltanissetta	5	1,1	0
Catania	0	0,0	1
Quartucciu (CA)	1	0,1	1
Sassari	0	0,0	0
Totale	26	5,1	6

(*) Napoli = maschile; Nisida (NA) = femminile.

CPA Milano: attività sospesa dal 26/03/2021; l'utenza è accolta dal CPA di Torino.

I dati sono acquisiti dal Sistema Informativo dei Servizi Minorili (SISM) e sono riferiti alla situazione alla data del 15 gennaio 2023; l'elaborazione è stata effettuata in data 17 gennaio 2023.

Tabella 8 – Ingressi nei Centri di prima accoglienza secondo l'età, la nazionalità e il sesso. Anno 2023 - fino al 15 gennaio.

Età	Italiani			Stranieri			Totale		
	m	f	mf	m	f	mf	m	f	mf
meno di 14 anni	0	0	0	0	0	0	0	0	0
14 anni	2	0	2	0	0	0	2	0	2
15 anni	3	0	3	2	0	2	5	0	5
16 anni	6	0	6	0	0	0	6	0	6
17 anni	7	1	8	5	0	5	12	1	13
18 anni e oltre	0	0	0	0	0	0	0	0	0
Totale	18	1	19	7	0	7	25	1	26

Tabella 9 - Ingressi nei Centri di prima accoglienza secondo la provenienza e il sesso. Anno 2023 - fino al 15 gennaio.

Paesi di provenienza	Sesso		Totale
	maschi	femmine	
Italia	18	1	19
Altri Paesi dell'Unione Europea	2	0	2
Altri Paesi europei	2	0	2
Africa	3	0	3
Totale	25	1	26

La tabella riporta il dettaglio dei Paesi per i quali il numero di minori è risultato pari o superiore a 3.

Tabella 10 – Delitti a carico dei minori entrati nei Centri di prima accoglienza secondo la categoria. Anno 2023 - fino al 15 gennaio.

DELITTI	Italiani			Stranieri			Totale		
	m	f	mf	m	f	mf	m	f	mf
Contro la persona	4	1	5	1	0	1	5	1	6
di cui: Omicidio volontario consumato	1	1	2	1	0	1	2	1	3
Contro il patrimonio	9	0	9	7	0	7	16	0	16
di cui: Furto	4	0	4	3	0	3	7	0	7
Rapina	4	0	4	4	0	4	8	0	8
Contro l'incolumità pubblica	4	0	4	1	0	1	5	0	5
di cui: Stupefacenti	4	0	4	1	0	1	5	0	5
Totale DELITTI	17	1	18	9	0	9	26	1	27

La tabella riporta il dettaglio dei delitti con frequenza pari o superiori a 3.

I dati sono riferiti ai delitti per i quali i minori sono entrati in CPA; il numero dei delitti è superiore al numero degli ingressi in quanto un minore può essere entrato nella struttura per uno o più delitti.

Tabella 11 – Uscite dai Centri di prima accoglienza secondo il provvedimento di dimissione, la nazionalità e il sesso. Anno 2023 - fino al 15 gennaio.

Uscite	Italiani			Stranieri			Totale		
	m	f	mf	m	f	mf	m	f	mf
Con applicazione misura cautelare									
Prescrizioni	2	0	2	1	0	1	3	0	3
Permanenza in casa	4	0	4	0	0	0	4	0	4
Collocamento in comunità	6	1	7	3	0	3	9	1	10
Custodia cautelare	2	0	2	3	0	3	5	0	5
Altre uscite									
Remissione in libertà	0	0	0	0	0	0	0	0	0
Decorrenza dei termini	0	0	0	0	0	0	0	0	0
Minore di 14 anni	0	0	0	0	0	0	0	0	0
Minore in stato gravidanza	0	0	0	0	0	0	0	0	0
Estraneità al fatto	0	0	0	0	0	0	0	0	0
Mancanza di altri presupposti	0	0	0	0	0	0	0	0	0
Maggiorenni	0	0	0	0	0	0	0	0	0
Totale	14	1	15	7	0	7	21	1	22

I dati sono acquisiti dal Sistema Informativo dei Servizi Minorili (SISM) e sono riferiti alla situazione alla data del 15 gennaio 2023; l'elaborazione è stata effettuata in data 17 gennaio 2023.

Tabella 12 - Ingressi nei Centri di prima accoglienza negli anni dal 2007 al 2022 secondo la nazionalità e il sesso.

Anni	Italiani			Stranieri			Totale		
	m	f	mf	m	f	mf	m	f	mf
2007	1.469	76	1.545	1.236	604	1.840	2.705	680	3.385
2008	1.462	85	1.547	1.021	340	1.361	2.483	425	2.908
2009	1.443	51	1.494	704	224	928	2.147	275	2.422
2010	1.355	68	1.423	616	214	830	1.971	282	2.253
2011	1.337	75	1.412	696	235	931	2.033	310	2.343
2012	1.191	65	1.256	668	269	937	1.859	334	2.193
2013	951	67	1.018	690	312	1.002	1.641	379	2.020
2014	689	38	727	565	256	821	1.254	294	1.548
2015	613	40	653	579	206	785	1.192	246	1.438
2016	658	48	706	517	158	675	1.175	206	1.381
2017	583	37	620	484	171	655	1.067	208	1.275
2018	579	39	618	318	154	472	897	193	1.090
2019	501	32	533	304	82	386	805	114	919
2020	322	20	342	213	44	257	535	64	599
2021	319	19	338	219	23	242	538	42	580
2022	364	20	384	327	35	362	691	55	746

Grafico 4 - Ingressi nei Centri di prima accoglienza negli anni dal 2007 al 2022, secondo la nazionalità.

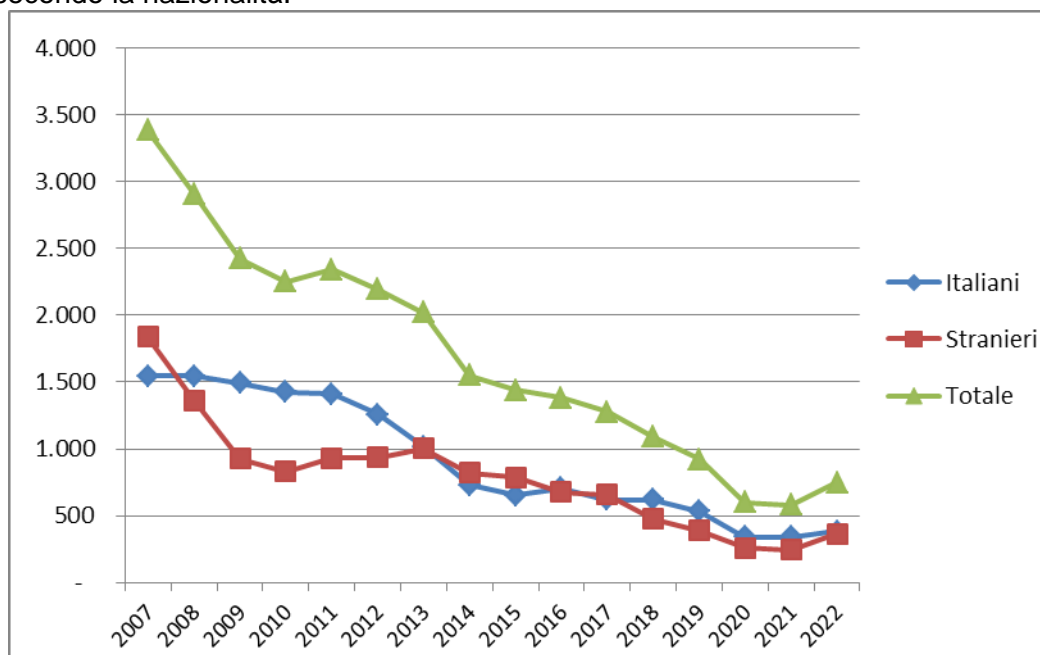

Per l'anno 2022 i dati sono provvisori e, quindi, suscettibili di modifica (elaborazione su dati del Sistema Informativo dei Servizi Minorili - SISM del 10 gennaio 2023).

COMUNITA'

Tabella 13 - Ingressi e presenze nelle Comunità nell'anno 2023. Comunità ministeriali e private. Situazione al 15 gennaio.

a. Comunità ministeriali

Comunità ministeriali	Collocamenti (compresi trasferimenti tra Comunità)	Presenza media giornaliera	Presenti al 15 gennaio 2023
Bologna	0	6,1	6
Catanzaro	2	6,7	7
Reggio Calabria	0	6,0	6
Totale	2	18,9	19

b. Comunità private per regione della struttura.

Comunità private per regione	Collocamenti (compresi trasferimenti tra Comunità)	Presenza media giornaliera	Presenti al 15 gennaio 2023
Piemonte	0	41,0	41
Valle d'Aosta	0	0,0	0
Liguria	0	12,0	12
Lombardia	7	205,0	207
Veneto	4	43,1	42
Trentino Alto Adige	1	2,7	3
Friuli Venezia Giulia	2	9,7	10
Emilia Romagna	1	56,9	57
Toscana	0	24,4	24
Umbria	3	12,5	13
Marche	0	27,0	27
Lazio	1	64,4	65
Abruzzo	0	9,0	9
Molise	0	0,0	0
Campania	8	123,0	124
Puglia	0	63,6	63
Basilicata	0	6,0	6
Calabria	0	22,0	22
Sicilia	5	130,3	129
Sardegna	0	37,0	37
Totale	32	889,5	891

I dati sono acquisiti dal Sistema Informativo dei Servizi Minorili (SISM) e sono riferiti alla situazione alla data del 15 gennaio 2023; l'elaborazione è stata effettuata in data 17 gennaio 2023.

c. Comunità private per Centro Giustizia Minorile inviante

Comunità private per Centro Giustizia Minorile	Collocamenti (compresi trasferimenti tra Comunità)	Presenza media giornaliera	Presenti al 15 gennaio 2023
Torino	0	58,0	58
Milano	7	240,0	242
Venezia	7	66,1	65
Bologna	1	62,9	63
Firenze	3	37,9	38
Roma	1	78,4	79
Napoli	8	117,0	118
Bari	0	56,0	56
Catanzaro	0	21,0	21
Cagliari	0	40,0	40
Palermo	5	112,3	111
Totale	32	889,5	891

d. Riepilogo

Comunità	Collocamenti (compresi trasferimenti tra Comunità)	Presenza media giornaliera	Presenti al 15 gennaio 2023
Comunità ministeriali	2	18,9	19
Comunità private	32	889,5	891
Totale	34	908,4	910

Tabella 14 – Collocamenti in Comunità secondo il motivo, la nazionalità e il sesso. Anno 2023 - fino al 15 gennaio.

Motivo	Italiani			Stranieri			Totale		
	m	f	mf	m	f	mf	m	f	mf
Per misura cautelare del collocamento in comunità	10	1	11	3	0	3	13	1	14
Da IPM, per trasformazione misura	3	0	3	1	0	1	4	0	4
Da IPM, per fine aggravamento	5	0	5	1	0	1	6	0	6
Per misura cautelare della permanenza in casa eseguita in comunità	2	0	2	0	0	0	2	0	2
Per messa alla prova	2	0	2	2	0	2	4	0	4
Per applicazione misure penali di comunità/alternative	0	0	0	0	0	0	0	0	0
Per misura di sicurezza	0	0	0	0	0	0	0	0	0
Per libertà controllata	0	0	0	0	0	0	0	0	0
Per arresto, fermo o accompagnamento	0	0	0	0	0	0	0	0	0
Totale	22	1	23	7	0	7	29	1	30

I dati sono acquisiti dal Sistema Informativo dei Servizi Minorili (SISM) e sono riferiti alla situazione alla data del 15 gennaio 2023; l'elaborazione è stata effettuata in data 17 gennaio 2023.

Tabella 15 – Collocamenti in Comunità secondo l'età, la nazionalità e il sesso. Anno 2023 - fino al 15 gennaio.

Età	Italiani			Stranieri			Totale		
	m	f	mf	m	f	mf	m	f	mf
meno di 14 anni	0	0	0	0	0	0	0	0	0
14 anni	2	0	2	1	0	1	3	0	3
15 anni	5	0	5	0	0	0	5	0	5
16 anni	1	0	1	0	0	0	1	0	1
17 anni	10	1	11	3	0	3	13	1	14
giovani adulti	4	0	4	3	0	3	7	0	7
Totale	22	1	23	7	0	7	29	1	30

Tabella 16 - Collocamenti in Comunità secondo la provenienza e il sesso. Anno 2023 - fino al 15 gennaio.

Paesi di provenienza	Sesso		Totale
	maschi	femmine	
Italia	22	1	23
Altri Paesi dell'Unione Europea	0	0	0
Altri Paesi europei	3	0	3
Africa	3	0	3
America	0	0	0
Asia	1	0	1
Totale	29	1	30

La tabella riporta il dettaglio dei Paesi per i quali il numero di minori è risultato pari o superiore a 3.

Tabella 17 – Delitti a carico dei minorenni e giovani adulti collocati in Comunità secondo la categoria. Anno 2023 - fino al 15 gennaio.

DELITTI	Italiani			Stranieri			Totale		
	m	f	mf	m	f	mf	m	f	mf
Contro la persona	4	1	5	2	0	2	6	1	7
di cui: Lesioni personali volontarie	3	0	3	1	0	1	4	0	4
Contro famiglia, moralità pubblica, buon costume	3	0	3	0	0	0	3	0	3
di cui: Maltrattamenti in famiglia	3	0	3	0	0	0	3	0	3
Contro il patrimonio	15	0	15	18	0	18	33	0	33
di cui: Furto	5	0	5	0	0	0	5	0	5
Rapina	9	0	9	16	0	16	25	0	25
Contro l'incolumità pubblica	6	0	6	0	0	0	6	0	6
di cui: Stupefacenti	6	0	6	0	0	0	6	0	6
Totale DELITTI	28	1	29	20	0	20	48	1	49

La tabella riporta il dettaglio dei delitti con frequenza pari o superiori a 3.

I dati sono riferiti ai delitti per i quali i soggetti sono stati collocati in Comunità; il numero dei delitti è superiore al numero degli ingressi in quanto un minore può essere entrato nella struttura per uno o più delitti.

Tabella 18 – Collocamenti in Comunità negli anni dal 2007 al 2022 secondo la nazionalità e il sesso.

Anni	Italiani			Stranieri			Totale		
	m	f	mf	m	f	mf	m	f	mf
2007	1.056	46	1.102	667	127	794	1.723	173	1.896
2008	1.130	65	1.195	651	119	770	1.781	184	1.965
2009	1.160	52	1.212	542	71	613	1.702	123	1.825
2010	1.189	59	1.248	490	83	573	1.679	142	1.821
2011	1.222	75	1.297	540	89	629	1.762	164	1.926
2012	1.225	60	1.285	631	122	753	1.856	182	2.038
2013	1.119	70	1.189	594	111	705	1.713	181	1.894
2014	929	50	979	583	154	737	1.512	204	1.716
2015	864	56	920	623	145	768	1.487	201	1.688
2016	965	64	1.029	691	103	794	1.656	167	1.823
2017	1.042	68	1.110	622	105	727	1.664	173	1.837
2018	1.149	73	1.222	631	108	739	1.780	181	1.961
2019	1.184	72	1.256	583	86	669	1.767	158	1.925
2020	911	51	962	467	39	506	1.378	90	1.468
2021	954	77	1.031	494	37	531	1.448	114	1.562
2022	958	56	1.014	603	34	637	1.561	90	1.651

Grafico 5 – Collocamenti in Comunità negli anni dal 2007 al 2022, secondo la nazionalità.

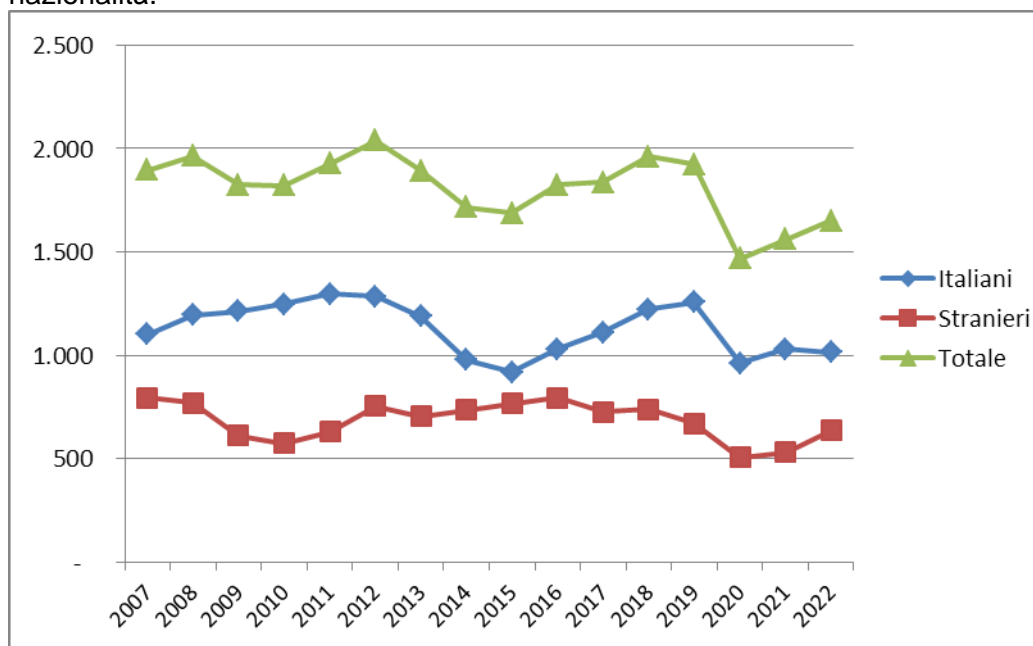

Per l'anno 2022 i dati sono provvisori e, quindi, suscettibili di modifica (elaborazione su dati del Sistema Informativo dei Servizi Minorili - SISM del 10 gennaio 2023).

Tabella 19 – Presenza media giornaliera nelle Comunità nel periodo dal 2007 al 2022, secondo la nazionalità e il sesso.

Anni	Italiani			Stranieri			Totale		
	m	f	mf	m	f	mf	m	f	mf
2007	343	21	364	164	16	180	508	37	544
2008	419	28	447	216	14	230	635	42	677
2009	495	29	524	228	12	240	723	41	764
2010	578	29	607	205	15	220	783	44	827
2011	613	37	650	234	20	253	847	57	904
2012	632	43	675	262	20	282	894	63	957
2013	597	38	635	267	23	290	864	61	925
2014	518	33	551	262	24	286	780	57	837
2015	508	30	538	247	23	270	755	53	808
2016	521	34	555	281	21	302	802	55	857
2017	558	39	597	315	25	339	873	63	936
2018	631	40	671	312	29	341	943	69	1.012
2019	699	54	752	287	34	321	986	88	1.073
2020	662	36	698	272	22	294	934	58	992
2021	653	45	698	256	12	268	909	57	966
2022	598	41	639	254	12	266	852	53	905

Grafico 6 – Presenza media giornaliera nelle Comunità nel periodo dal 2007 al 2022, secondo la nazionalità.

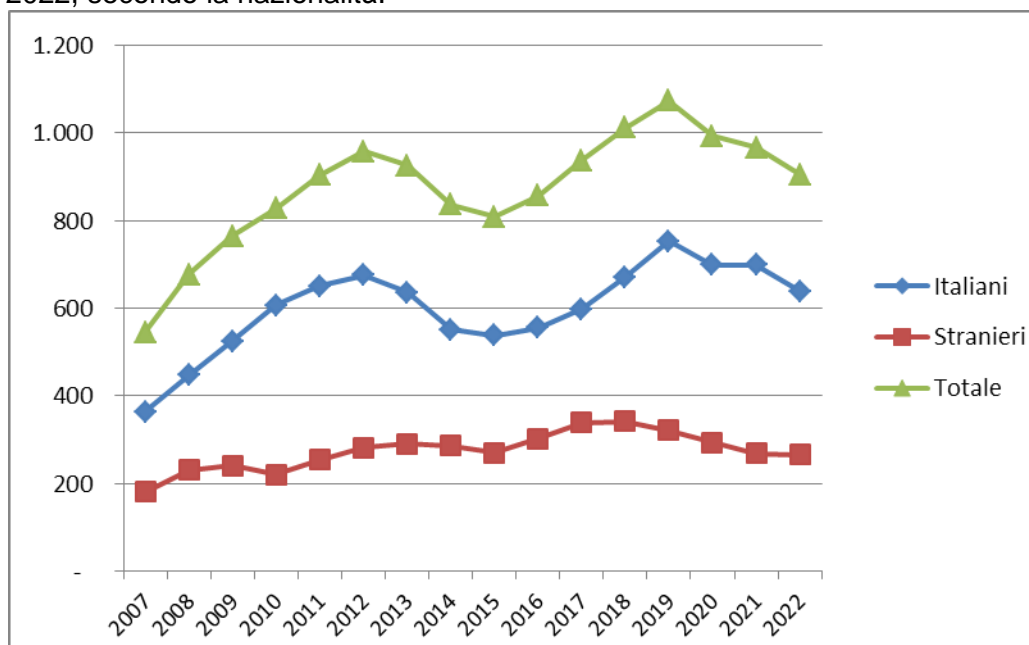

Per l'anno 2022 i dati sono provvisori e, quindi, suscettibili di modifica (elaborazione su dati del Sistema Informativo dei Servizi Minorili - SISM del 10 gennaio 2023).

ISTITUTI PENALI PER I MINORENNI

Tabella 20 - Ingressi e presenze negli Istituti penali per i minorenni nell'anno 2023, per sede. Situazione al 15 gennaio.

IPM	Ingresso stabile (compresi trasferimenti tra IPM)	Presenza media giornaliera	Presenti al 15 gennaio 2023
Torino	1	36,5	34
Pontremoli (MS) (*)	1	6,1	7
Milano	6	24,3	25
Treviso	0	0,0	0
Bologna	1	34,6	32
Firenze	0	18,0	18
Roma (**)	7	43,4	43
Nisida (NA) (**)	4	51,0	50
Airola (BN)	4	35,5	35
Bari	8	22,7	24
Potenza	2	12,5	13
Catanzaro	0	22,5	21
Palermo	6	18,9	18
Catania	6	29,7	30
Acireale (CT)	1	15,5	15
Caltanissetta	3	9,1	9
Quartucciu (CA)	2	10,6	11
Totale	52	390,8	385

(*) solo femminile

(**) con sezione femminile

IPM Treviso: attività sospesa dal 13.04.2022.

I dati sono acquisiti dal Sistema Informativo dei Servizi Minorili (SISM) e sono riferiti alla situazione alla data del 15 gennaio 2023; l'elaborazione è stata effettuata in data 17 gennaio 2023.

Tabella 21 - Detenuti presenti negli IPM alla data del 15 gennaio 2023, secondo la sede dell'IPM e l'età.

IPM	Minorenni		Giovani adulti		Totale
	14-15 anni	16-17 anni	18-20 anni	21-24 anni	
Torino	4	16	12	2	34
Pontremoli (MS) (*)	3	2	0	2	7
Milano	2	15	7	1	25
Treviso	0	0	0	0	0
Bologna	0	13	14	5	32
Firenze	0	9	7	2	18
Roma (**)	2	16	19	6	43
Nisida (NA) (**)	4	23	19	4	50
Airola (BN)	2	12	11	10	35
Bari	1	10	9	4	24
Potenza	1	5	2	5	13
Catanzaro	1	8	11	1	21
Palermo	1	6	7	4	18
Catania	5	15	5	5	30
Acireale (CT)	1	6	5	3	15
Caltanissetta	1	5	1	2	9
Quartucciu (CA)	1	3	2	5	11
Totale	29	164	131	61	385

(*) solo femminile

(**) con sezione femminile

Tabella 22 – Detenuti presenti negli IPM alla data del 15 gennaio 2023, secondo l'età, la nazionalità e il sesso.

Età	Italiani			Stranieri			Totale		
	maschi	femmine	Totale	maschi	femmine	Totale	maschi	femmine	Totale
14-15 anni	16	2	18	10	1	11	26	3	29
16-17 anni	68	2	70	93	1	94	161	3	164
18-20 anni	67	0	67	64	0	64	131	0	131
21-24 anni	35	2	37	22	2	24	57	4	61
Totale	186	6	192	189	4	193	375	10	385

I dati sono acquisiti dal Sistema Informativo dei Servizi Minorili (SISM) e sono riferiti alla situazione alla data del 15 gennaio 2023; l'elaborazione è stata effettuata in data 17 gennaio 2023.

Tabella 23 – Detenuti presenti negli Istituti penali per i minorenni alla data del 15 gennaio 2023, per posizione giuridica, età, nazionalità e sesso.

Minorenni.

Posizione giuridica	Italiani			Stranieri			Totale		
	m	f	mf	m	f	mf	m	f	mf
In attesa di 1° giudizio	38	3	41	57	2	59	95	5	100
Appellanti	4	0	4	3	0	3	7	0	7
Ricorrenti	0	0	0	0	0	0	0	0	0
Mista senza definitivo	33	1	34	39	0	39	72	1	73
Definitivi	1	0	1	0	0	0	1	0	1
Mista con definitivo	8	0	8	4	0	4	12	0	12
Totale	84	4	88	103	2	105	187	6	193

Giovani adulti.

Posizione giuridica	Italiani			Stranieri			Totale		
	m	f	mf	m	f	mf	m	f	mf
In attesa di 1° giudizio	12	0	12	19	0	19	31	0	31
Appellanti	0	0	0	1	0	1	1	0	1
Ricorrenti	0	0	0	0	0	0	0	0	0
Mista senza definitivo	15	0	15	16	0	16	31	0	31
Definitivi	7	1	8	12	0	12	19	1	20
Mista con definitivo	68	1	69	38	2	40	106	3	109
Totale	102	2	104	86	2	88	188	4	192

Totale.

Posizione giuridica	Italiani			Stranieri			Totale		
	m	f	mf	m	f	mf	m	f	mf
In attesa di 1° giudizio	50	3	53	76	2	78	126	5	131
Appellanti	4	0	4	4	0	4	8	0	8
Ricorrenti	0	0	0	0	0	0	0	0	0
Mista senza definitivo	48	1	49	55	0	55	103	1	104
Definitivi	8	1	9	12	0	12	20	1	21
Mista con definitivo	76	1	77	42	2	44	118	3	121
Totale	186	6	192	189	4	193	375	10	385

I dati sono acquisiti dal Sistema Informativo dei Servizi Minorili (SISM) e sono riferiti alla situazione alla data del 15 gennaio 2023; l'elaborazione è stata effettuata in data 17 gennaio 2023.

Tabella 24 – Ingressi negli Istituti penali per i minorenni secondo il motivo, la nazionalità e il sesso. Anno 2023 - fino al 15 gennaio.

Motivo	Italiani			Stranieri			Totale		
	m	f	mf	m	f	mf	m	f	mf
Per custodia cautelare									
Dalla libertà	3	0	3	2	0	2	5	0	5
Da CPA	2	0	2	3	0	3	5	0	5
Da comunità, per trasformazione di misura	0	0	0	1	0	1	1	0	1
Da comunità, per aggravamento	9	0	9	3	0	3	12	0	12
Da istituto penale per adulti	0	0	0	0	0	0	0	0	0
Per esecuzione di pena									
Dalla libertà	3	0	3	0	1	1	3	1	4
Da comunità	0	0	0	0	0	0	0	0	0
Per revoca o sospensione misura penale di comunità/alternativa alla detenzione	4	0	4	0	0	0	4	0	4
Da istituto penale per adulti	0	0	0	0	0	0	0	0	0
Totale	21	0	21	9	1	10	30	1	31

Tabella 25 – Ingressi negli Istituti penali per i minorenni secondo l'età, la nazionalità e il sesso. Anno 2023 - fino al 15 gennaio.

Età	Italiani			Stranieri			Totale		
	m	f	mf	m	f	mf	m	f	mf
14-15 anni	3	0	3	1	0	1	4	0	4
16-17 anni	8	0	8	7	0	7	15	0	15
18-20 anni	6	0	6	1	0	1	7	0	7
21-24 anni	4	0	4	0	1	1	4	1	5
Totale	21	0	21	9	1	10	30	1	31

I dati sono acquisiti dal Sistema Informativo dei Servizi Minorili (SISM) e sono riferiti alla situazione alla data del 15 gennaio 2023; l'elaborazione è stata effettuata in data 17 gennaio 2023.

Tabella 26 – Ingressi negli Istituti penali per i minorenni secondo la provenienza e il sesso. Anno 2023 - fino al 15 gennaio.

Paesi di provenienza	Sesso		Totale
	maschi	femmine	
Italia	21	0	21
Altri Paesi dell'Unione Europea	1	0	1
Altri Paesi europei	1	1	2
Africa	7	0	7
Totale	30	1	31

La tabella riporta il dettaglio dei Paesi per i quali il numero di minori è risultato pari o superiore a 3.

Tabella 27 – Delitti a carico dei minorenni e giovani adulti entrati negli Istituti penali per i minorenni secondo la categoria. Anno 2023 - fino al 15 gennaio.

DELITTI	Italiani			Stranieri			Totale		
	m	f	mf	m	f	mf	m	f	mf
Contro la persona	7	0	7	4	1	5	11	1	12
di cui: Omicidio volontario consumato e tentato	3	0	3	1	0	1	4	0	4
Lesioni personali volontarie	1	0	1	3	1	4	4	1	5
Sequestro di persona	3	0	3	0	0	0	3	0	3
Contro il patrimonio	13	0	13	9	0	9	22	0	22
di cui: Furto	2	0	2	2	0	2	4	0	4
Rapina	4	0	4	5	0	5	9	0	9
Ricettazione	5	0	5	0	0	0	5	0	5
Contro l'incolumità pubblica	18	0	18	0	0	0	18	0	18
di cui: Stupefacenti	18	0	18	0	0	0	18	0	18
Altri delitti	5	0	5	0	0	0	5	0	5
di cui: Armi	3	0	3	0	0	0	3	0	3
Totale DELITTI	43	0	43	13	1	14	56	1	57

La tabella riporta il dettaglio dei delitti con frequenza pari o superiori a 3.

I dati sono riferiti ai delitti per i quali i soggetti sono entrati in IPM; il numero dei delitti è superiore al numero degli ingressi in quanto un soggetto può essere entrato nella struttura per uno o più delitti.

I dati sono acquisiti dal Sistema Informativo dei Servizi Minorili (SISM) e sono riferiti alla situazione alla data del 15 gennaio 2023; l'elaborazione è stata effettuata in data 17 gennaio 2023.

Tabella 28 – Uscite dagli Istituti penali per i minorenni secondo il motivo, la nazionalità e il sesso.
Anno 2023 - fino al 15 gennaio.

Motivi di uscita	Italiani			Stranieri			Totale		
	m	f	mf	m	f	mf	m	f	mf
Da custodia cautelare									
Remissione in libertà	1	0	1	0	0	0	1	0	1
Permanenza in casa	1	0	1	0	0	0	1	0	1
Collocamento in comunità (compresi fine aggravamento)	9	0	9	3	0	3	12	0	12
Sospensione del processo e messa alla prova	0	0	0	2	0	2	2	0	2
Da espiazione pena									
Espiazione della pena	1	0	1	2	0	2	3	0	3
Affidamento in prova al servizio sociale	1	0	1	2	0	2	3	0	3
Detenzione domiciliare	1	0	1	1	0	1	2	0	2
Trasferimenti a strutture per adulti									
A strutture per adulti	2	0	2	1	0	1	3	0	3
Totale	16	0	16	11	0	11	27	0	27

I dati sono acquisiti dal Sistema Informativo dei Servizi Minorili (SISM) e sono riferiti alla situazione alla data del 15 gennaio 2023; l'elaborazione è stata effettuata in data 17 gennaio 2023.

Tabella 29 – Ingressi negli Istituti penali per i minorenni negli anni dal 2007 al 2022, secondo la nazionalità e il sesso.

Anni	Italiani			Stranieri			Totale		
	m	f	mf	m	f	mf	m	f	mf
2007	609	36	645	536	156	692	1.145	192	1.337
2008	657	37	694	524	129	653	1.181	166	1.347
2009	666	33	699	414	109	523	1.080	142	1.222
2010	689	24	713	355	104	459	1.044	128	1.172
2011	714	21	735	409	102	511	1.123	123	1.246
2012	649	18	667	466	119	585	1.115	137	1.252
2013	634	19	653	422	126	548	1.056	145	1.201
2014	509	14	523	357	112	469	866	126	992
2015	480	26	506	425	137	562	905	163	1.068
2016	549	25	574	458	109	567	1.007	134	1.141
2017	520	31	551	419	87	506	939	118	1.057
2018	609	27	636	384	112	496	993	139	1.132
2019	578	21	599	344	85	429	922	106	1.028
2020	337	18	355	310	48	358	647	66	713
2021	450	18	468	320	47	367	770	65	835
2022	495	20	515	481	56	537	976	76	1.052

Grafico 7 – Ingressi negli Istituti penali per i minorenni negli anni dal 2007 al 2022, secondo la nazionalità.

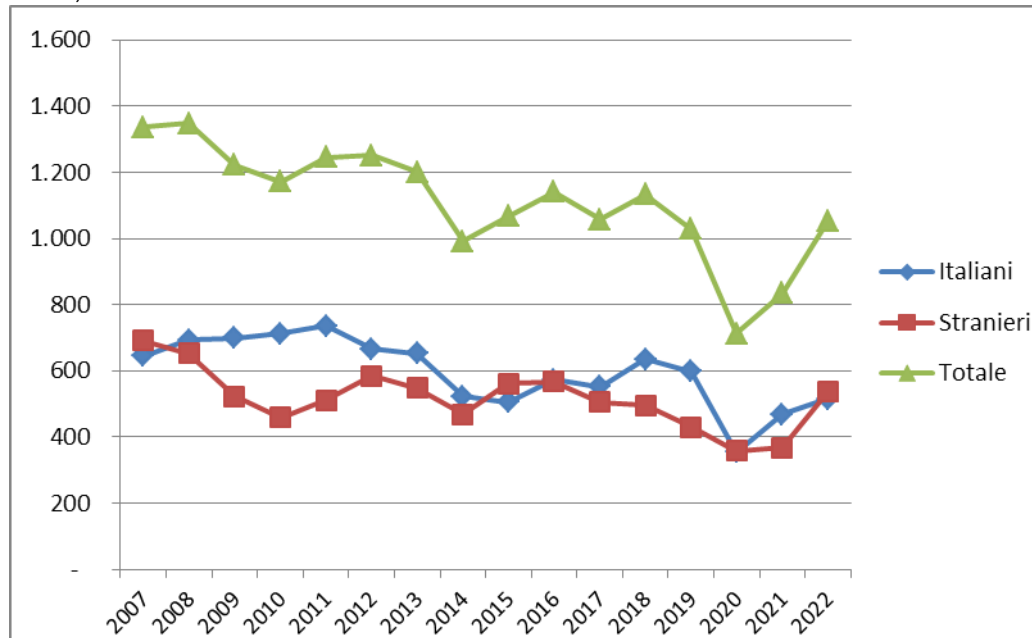

Per l'anno 2022 i dati sono provvisori e, quindi, suscettibili di modifica (elaborazione su dati del Sistema Informativo dei Servizi Minorili - SISM del 10 gennaio 2023).

Tabella 30 – Presenza media giornaliera negli Istituti penali per i minorenni nel periodo dal 2007 al 2022, secondo la nazionalità e il sesso.

Anni	Italiani			Stranieri			Totale		
	m	f	mf	m	f	mf	m	f	mf
2007	199	6	205	182	36	218	380	42	422
2008	244	13	257	179	33	212	422	46	468
2009	290	6	296	179	28	207	469	34	503
2010	300	9	308	138	28	165	438	36	474
2011	319	6	325	140	21	161	459	27	486
2012	304	4	308	170	30	200	474	34	508
2013	263	5	268	155	29	184	418	34	452
2014	220	5	225	122	18	140	342	23	365
2015	233	7	240	167	29	196	400	36	436
2016	253	11	264	176	33	209	429	44	473
2017	253	9	262	175	27	202	428	36	464
2018	252	9	261	180	27	207	432	36	468
2019	214	9	222	166	22	188	379	31	410
2020	169	7	176	136	8	144	305	15	320
2021	176	6	182	130	8	138	306	14	320
2022	193	5	198	177	7	184	370	12	382

Grafico 8 – Presenza media giornaliera negli Istituti penali per i minorenni nel periodo dal 2007 al 2022, secondo la nazionalità.

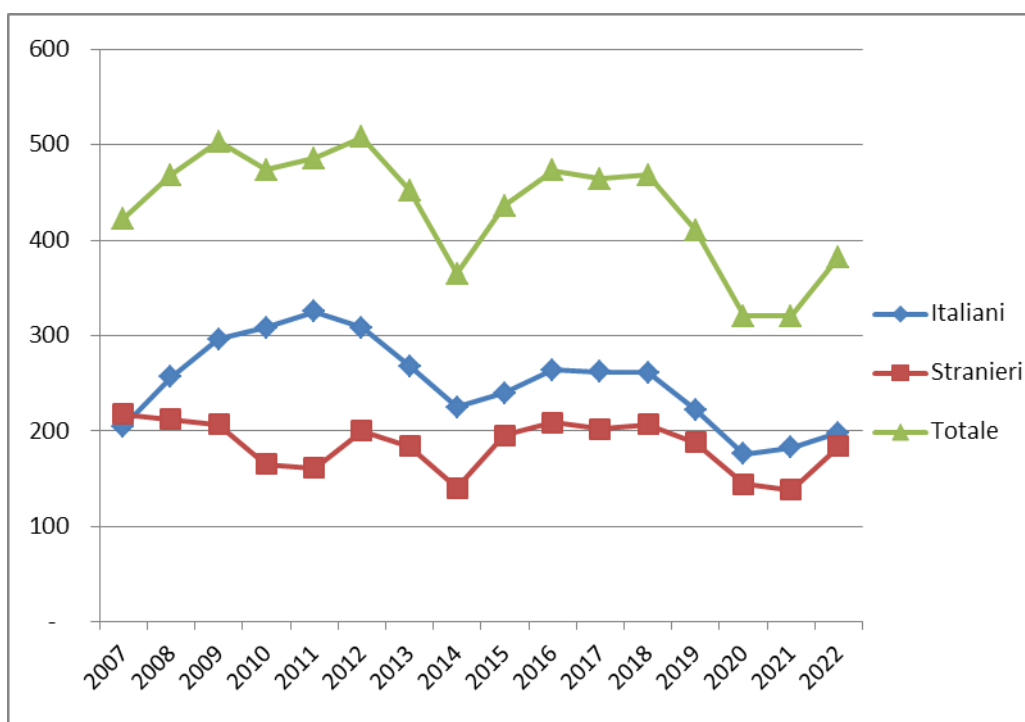

Per l'anno 2022 i dati sono provvisori e, quindi, suscettibili di modifica (elaborazione su dati del Sistema Informativo dei Servizi Minorili - SISMI del 10 gennaio 2023).

CENTRI DIURNI POLIFUNZIONALI

Situazione alla data del 15 gennaio 2023

Tabella 31 – Minorenni e giovani adulti dell'area penale frequentanti i Centri diurni polifunzionali alla data del 15 gennaio 2023, secondo la sede, la nazionalità e il sesso.

CENTRI DIURNI POLIFUNZIONALI	Italiani			Stranieri			Totale		
	m	f	mf	m	f	mf	m	f	mf
Genova	3	1	4	2	0	2	5	1	6
Nisida (NA)	10	0	10	1	0	1	11	0	11
Santa Maria Capua Vetere (CE)	17	0	17	2	0	2	19	0	19
Lecce	22	1	23	4	0	4	26	1	27
Palermo	6	0	6	0	0	0	6	0	6
Caltanissetta	1	0	1	0	1	1	1	1	2
Sassari	10	1	11	0	0	0	10	1	11
Totale	69	3	72	9	1	10	78	4	82

Tabella 32 – Minorenni e giovani adulti dell'area penale frequentanti i Centri diurni polifunzionali alla data del 15 gennaio 2023, secondo l'età, la nazionalità e il sesso.

Età	Italiani			Stranieri			Totale		
	m	f	mf	m	f	mf	m	f	mf
meno di 14 anni	0	0	0	0	0	0	0	0	0
14 anni	0	0	0	0	0	0	0	0	0
15 anni	6	0	6	1	0	1	7	0	7
16 anni	7	0	7	1	0	1	8	0	8
17 anni	13	1	14	2	0	2	15	1	16
giovani adulti	43	2	45	5	1	6	48	3	51
Totale	69	3	72	9	1	10	78	4	82

Tabella 33 – Minorenni e giovani adulti dell'area penale frequentanti i Centri diurni polifunzionali alla data del 15 gennaio 2023, secondo la provenienza e il sesso.

Paesi di provenienza	Sesso		Totale
	maschi	femmine	
Italia	69	3	72
Altri Paesi dell'Unione Europea	2	0	2
Altri Paesi europei	1	0	1
Africa	3	1	4
America	3	0	3
Asia	0	0	0
Totale	78	4	82

N.B.: I Centri diurni polifunzionali sono frequentati anche da giovani a rischio devianza, anche se non sottoposti a procedimento penale, NON COMPRESI NEI DATI SOPRA INDICATI.

I dati sono acquisiti dal Sistema Informativo dei Servizi Minorili (SISM) e sono riferiti alla situazione alla data del 15 gennaio 2023; l'elaborazione è stata effettuata in data 17 gennaio 2023.

Anno 2023, fino al 15 gennaio – Dati di flusso

Tabella 34 – Minorenni e giovani adulti dell'area penale assegnati ai Centri diurni polifunzionali secondo l'età, la nazionalità e il sesso. Anno 2023 - fino al 15 gennaio. Dati di flusso.

CENTRI DIURNI POLIFUNZIONALI	Italiani			Stranieri			Totale		
	m	f	mf	m	f	mf	m	f	mf
Genova	4	1	5	4	0	4	8	1	9
Nisida (NA)	16	0	16	1	0	1	17	0	17
Santa Maria Capua Vetere (CE)	17	0	17	2	0	2	19	0	19
Lecce	22	1	23	4	0	4	26	1	27
Palermo	6	0	6	0	0	0	6	0	6
Caltanissetta	1	0	1	0	1	1	1	1	2
Sassari	10	1	11	0	0	0	10	1	11
Totale	76	3	79	11	1	12	87	4	91

Tabella 35 – Minorenni e giovani adulti dell'area penale assegnati ai Centri diurni polifunzionali secondo l'età, la nazionalità e il sesso. Anno 2023 - fino al 15 gennaio. Dati di flusso.

Età	Italiani			Stranieri			Totale		
	m	f	mf	m	f	mf	m	f	mf
meno di 14 anni	0	0	0	0	0	0	0	0	0
14 anni	0	0	0	0	0	0	0	0	0
15 anni	7	0	7	1	0	1	8	0	8
16 anni	6	0	6	2	0	2	8	0	8
17 anni	14	1	15	3	0	3	17	1	18
giovani adulti	49	2	51	5	1	6	54	3	57
Totale	76	3	79	11	1	12	87	4	91

Tabella 36 – Minorenni e giovani adulti dell'area penale assegnati ai Centri diurni polifunzionali secondo la provenienza e il sesso. Anno 2023 - fino al 15 gennaio. Dati di flusso.

Paesi di provenienza	Sesso		Totale
	maschi	femmine	
Italia	76	3	79
Altri Paesi dell'Unione Europea	2	0	2
Altri Paesi europei	1	0	1
Africa	5	1	6
America	3	0	3
Asia	0	0	0
Totale	87	4	91

N.B.: I Centri diurni polifunzionali sono frequentati anche da giovani a rischio devianza, anche se non sottoposti a procedimento penale, NON COMPRESI NEI DATI SOPRA INDICATI.

I dati sono acquisiti dal Sistema Informativo dei Servizi Minorili (SISM) e sono riferiti alla situazione alla data del 15 gennaio 2023; l'elaborazione è stata effettuata in data 17 gennaio 2023.