

Minorenni e giovani adulti in carico ai Servizi minorili

Analisi statistica dei dati

- ***Dati riferiti alla data del 15 gennaio 2022***
- ***Dati di flusso dell'anno 2022, fino al 15 gennaio***

Aggiornamento mensile

**ELABORAZIONE SU DATI DEL SISTEMA INFORMATIVO DEI SERVIZI MINORILI
RIFERITI ALLA DATA DEL 15 GENNAIO 2022
EFFETTUATA IN DATA 18 GENNAIO 2022**

Dipartimento per la Giustizia minorile e di comunità
Ufficio I del Capo Dipartimento
Sezione Statistica
Via Damiano Chiesa, 24 00136 - Roma
Tel. 06/68188268 - 274 - 279 - 297
E-mail: *statistiche.dgmc@giustizia.it*

*(http://www.centrostudinisida.it/Statistica/statistiche_minori.html)
(https://www.giustizia.it/giustizia/it/mg_1_14.page?selectedNode=0_6)*

Premessa

La presente analisi statistica è stata pensata per fornire un quadro sintetico e aggiornato dei minorenni e giovani adulti (fino ai venticinque anni) che per provvedimenti di natura penale sono presenti nei servizi minorili residenziali o in carico ai servizi sociali per i minorenni.

Gli *Uffici di Servizio Sociale per i minorenni* (USSM) intervengono in ogni stato e grado del procedimento penale, dal momento in cui, a seguito di denuncia, il minore entra nel circuito penale fino alla conclusione del suo percorso giudiziario; l'intervento a favore del minore viene avviato, su segnalazione dell'Autorità Giudiziaria, con la raccolta degli elementi conoscitivi per l'accertamento della personalità e per l'elaborazione dell'inchiesta sociale di base e prosegue con la formulazione del progetto educativo e con l'attuazione dei provvedimenti disposti dal giudice.

I Servizi minorili residenziali sono:

- *i Centri di prima accoglienza* (CPA), che accolgono temporaneamente i minorenni fermati, accompagnati o arrestati in flagranza di reato dalle forze dell'ordine su disposizione del Procuratore della Repubblica per i minorenni; il minore permane nel Centro di prima accoglienza fino all'udienza di convalida, per un tempo massimo di novantasei ore; nel corso dell'udienza di convalida il giudice (GIP) valuta se esistono elementi sufficienti per convalidare l'arresto o il fermo e decide sull'eventuale applicazione di una delle quattro possibili misure cautelari previste per i minorenni (prescrizioni, permanenza in casa, collocamento in comunità, custodia cautelare);
- *le Comunità*, ministeriali e del privato sociale, che hanno dimensioni strutturali e organizzative connotate da una forte apertura all'ambiente esterno, in cui sono collocati i minori sottoposti alla misura cautelare prevista dall'art.22 del D.P.R.448/88 (collocamento in comunità); l'ingresso in comunità può essere disposto anche nell'ambito di un provvedimento di messa alla prova o di concessione di una misura alternativa alla detenzione o di applicazione delle misure di sicurezza; alcune Comunità sono annesse ai Centri di prima accoglienza;
- *gli Istituti penali per i minorenni* (IPM), in cui sono eseguite la misura della custodia cautelare e la pena detentiva; gli IPM sono concepiti strutturalmente in modo da fornire risposte adeguate alla particolarità della giovane utenza ed alle esigenze connesse all'esecuzione dei provvedimenti dell'Autorità Giudiziaria; l'attività trattamentale è svolta da un'équipe multidisciplinare, in cui è presente un operatore socio-educativo di riferimento stabile appartenente all'Amministrazione; le attività formative, professionali, culturali e di animazione sono effettuate in collaborazione con operatori di altri Enti e avvalendosi di associazioni del privato sociale e del volontariato; negli IPM è presente personale del Corpo di Polizia Penitenziaria adeguatamente formato al rapporto con l'adolescenza.

L'Amministrazione gestisce, inoltre i *Centri diurni polifunzionali* (CDP), Servizi minorili non residenziali per l'accoglienza diurna di minori e giovani adulti dell'area penale o in situazioni di disagio sociale e a rischio di devianza, anche se non sottoposti a procedimento penale, non censiti nella presente rilevazione.

I CDP offrono attività educative, di studio, di formazione-lavoro, nonché ludico-ricreative e sportive.

La maggior parte dei minori autori di reato in carico agli USSM è sottoposta a misure da eseguire in area penale esterna; la detenzione, infatti, assume per i minori di età carattere di residualità, per lasciare spazio a percorsi sanzionatori alternativi.

Negli ultimi anni si sta assistendo ad una sempre maggiore applicazione del collocamento in comunità, non solo quale misura cautelare, ma anche nell'ambito di altri provvedimenti giudiziari, per la sua capacità di contemperare le esigenze educative con quelle contenitive di controllo.

L'utenza dei Servizi minorili è prevalentemente maschile; le ragazze sono soprattutto di nazionalità straniera e provengono dai Paesi dell'area dell'ex Jugoslavia e dalla Romania.

La presenza degli stranieri è maggiormente evidente nei Servizi residenziali; i dati sulle provenienze evidenziano che negli ultimi anni alle nazionalità più ricorrenti nell'ambito della devianza, quali il Marocco, la Romania, l'Albania e i Paesi dell'ex Jugoslavia, tutt'ora prevalenti, si sono affiancate altre nazionalità, singolarmente poco rilevanti in termini numerici, ma che hanno contribuito a rendere multietnico e più complesso il quadro complessivo dell'utenza.

Con riferimento all'età, la componente dei "giovani adulti", (1) costituita da ragazzi di età tra i 18 e i 24 anni compiuti, ha assunto nel tempo un'importanza crescente, soprattutto in termini di presenza negli Istituti penali per i minorenni.

La criminalità minorile è connotata dalla prevalenza dei reati contro il patrimonio e, in particolare, dei reati di furto e rapina. Frequenti sono anche le violazioni delle disposizioni in materia di sostanze stupefacenti, mentre tra i reati contro la persona prevalgono le lesioni personali volontarie.

(1) Le misure cautelari, le misure penali di comunità, le altre misure alternative, le sanzioni sostitutive, le pene detentive e le misure di sicurezza si eseguono secondo le norme e con le modalità previste per i minorenni anche nei confronti di coloro che nel corso dell'esecuzione abbiano compiuto il diciottesimo ma non il venticinquesimo anno di età, sempre che, non ricorrano particolari ragioni di sicurezza valutate dal giudice competente, tenuto conto altresì delle finalità rieducative ovvero quando le predette finalità non risultano in alcun modo perseguibili a causa della mancata adesione al trattamento in atto. L'esecuzione rimane affidata al personale dei servizi minorili. Queste disposizioni si applicano anche quando l'esecuzione ha inizio dopo il compimento del diciottesimo anno di età, (art. 24 D.Lgs. 28 luglio 1989, n. 272, come modificato dall'art.5, comma 1, D.L. 26 giugno 2014, n. 92, convertito, con modificazioni, dalla L. 11 agosto 2014, n. 117, e, successivamente, dall'art. 9, comma 1, D.Lgs. 2 ottobre 2018, n. 121).

Minorenni e giovani adulti in carico ai Servizi della Giustizia Minorile

Dati di riepilogo - Situazione al 15 gennaio 2022

Servizi minorili	Sesso		Totale
	maschi	femmine	

Presenti nei Servizi residenziali

Centri di prima accoglienza	4	2	6
Istituti penali per i minorenni	308	8	316
Comunità ministeriali	17	0	17
Comunità private	857	49	906
Totale presenti alla data considerata	1.186	59	1.245

In carico agli Uffici di servizio sociale per i minorenni ⁽¹⁾

In messa alla prova	2.505	200	2.705
<i>In casa</i>	2.050	175	2.225
<i>In comunità</i>	455	25	480
In misura penale di comunità/ alternativa alla detenzione, sostitutiva, di sicurezza, cautelare delle prescrizioni e della permanenza in casa	344	17	361
<i>In casa</i>	279	14	293
<i>In comunità</i>	65	3	68
In Comunità, per misura diversa dalle precedenti	314	13	327
Negli Istituti penali per i minorenni	295	6	301
Nei Centri di prima accoglienza	0	0	0
Per indagini sociali e progetti trattamentali ⁽²⁾	3.737	455	4.192
In altra situazione ⁽³⁾	5.148	577	5.725
Totale soggetti in carico alla data considerata	12.343	1.268	13.611

Frequentanti i Centri diurni polifunzionali

N. minori frequentanti alla data considerata	90	8	98
---	-----------	----------	-----------

Note:

(1) I dati riguardano i minorenni e giovani adulti in carico agli USSM per l'esecuzione di un provvedimento e/o per indagini sociali e progetti trattamentali.

Sono compresi i soggetti presenti nei Servizi residenziali che sono anche in carico agli USSM.

(2) Sono i soggetti in carico solo per indagini e progetti; sono esclusi coloro che sono in carico anche per provvedimenti in esecuzione in area penale esterna o interna, già considerati nelle precedenti voci della tabella.

(3) I dati sono riferiti ai soggetti in carico agli Uffici di servizio sociale per i minorenni per i quali si è conclusa l'esecuzione di una misura o è stata già evasa una richiesta dell'Autorità Giudiziaria, che sono in attesa di un'udienza.

I dati sono acquisiti dal Sistema Informativo dei Servizi Minorili (SISM) e sono riferiti alla situazione alla data del 15 gennaio 2022; l'elaborazione è stata effettuata in data 18 gennaio 2022.

UFFICI DI SERVIZIO SOCIALE PER I MINORENNI

DATI DI FLUSSO

Tabella 1 – Minorenni e giovani adulti in carico agli Uffici di servizio sociale per i minorenni, secondo il periodo di presa in carico, la nazionalità e il sesso. Anno 2022- fino al 15 gennaio.

Periodo di presa in carico	Italiani			Stranieri			Totale		
	m	f	mf	m	f	mf	m	f	mf
Presi in carico per la prima volta nel 2022	173	25	198	65	10	75	238	35	273
Già precedentemente in carico	9.510	960	10.470	2.758	299	3.057	12.268	1.259	13.527
Totale	9.683	985	10.668	2.823	309	3.132	12.506	1.294	13.800

Tabella 2a - Minorenni e giovani adulti in carico agli Uffici di servizio sociale per i minorenni, secondo l'età alla prima presa in carico, la nazionalità e il sesso. Anno 2022- fino al 15 gennaio.

Età alla prima presa in carico	Italiani			Stranieri			Totale		
	m	f	mf	m	f	mf	m	f	mf
meno di 14 anni	74	12	86	20	2	22	94	14	108
14 anni	648	54	702	182	41	223	830	95	925
15 anni	1.599	196	1.795	408	52	460	2.007	248	2.255
16 anni	2.344	236	2.580	623	74	697	2.967	310	3.277
17 anni	2.440	235	2.675	715	66	781	3.155	301	3.456
giovani adulti	2.578	252	2.830	875	74	949	3.453	326	3.779
Totale	9.683	985	10.668	2.823	309	3.132	12.506	1.294	13.800

Tabella 2b - Minorenni e giovani adulti in carico agli Uffici di servizio sociale per i minorenni, secondo l'età nel periodo considerato, la nazionalità e il sesso. Anno 2022- fino al 15 gennaio.

Età nel periodo considerato	Italiani			Stranieri			Totale		
	m	f	mf	m	f	mf	m	f	mf
meno di 14 anni	30	5	35	8	0	8	38	5	43
14 anni	83	17	100	23	3	26	106	20	126
15 anni	448	64	512	85	12	97	533	76	609
16 anni	1.110	138	1.248	221	26	247	1.331	164	1.495
17 anni	1.757	181	1.938	405	35	440	2.162	216	2.378
giovani adulti	6.255	580	6.835	2.081	233	2.314	8.336	813	9.149
Totale	9.683	985	10.668	2.823	309	3.132	12.506	1.294	13.800

L'età è calcolata all'inizio dell'anno per i soggetti in carico da periodi precedenti, alla presa in carico per i nuovi soggetti.

I dati sono acquisiti dal Sistema Informativo dei Servizi Minorili (SISM) e sono riferiti alla situazione alla data del 15 gennaio 2022; l'elaborazione è stata effettuata in data 18 gennaio 2022.

Tabella 3 - Minorenni e giovani adulti in carico agli Uffici di servizio sociale per i minorenni, secondo la provenienza e il sesso. Anno 2022- fino al 15 gennaio.

Paesi di provenienza	Sesso		Totale
	maschi	femmine	
Italia	9.683	985	10.668
Altri Paesi dell'Unione Europea	525	137	662
di cui: Croazia	29	35	64
Romania	416	88	504
Altri Paesi europei	622	93	715
di cui: Albania	311	9	320
Bosnia-Erzegovina	58	52	110
Moldova	56	5	61
Serbia	53	12	65
Africa	1.350	59	1.409
di cui: Egitto	147	1	148
Gambia	92	0	92
Marocco	565	13	578
Nigeria	36	19	55
Senegal	84	1	85
Tunisia	242	10	252
America	152	10	162
Asia	173	10	183
Apolidi	1	0	1
Totale	12.506	1.294	13.800

La tabella riporta il dettaglio dei Paesi per i quali il numero di minori è risultato pari o superiore a 50.

I dati sono acquisiti dal Sistema Informativo dei Servizi Minorili (SISM) e sono riferiti alla situazione alla data del 15 gennaio 2022; l'elaborazione è stata effettuata in data 18 gennaio 2022.

Tabella 4 - Minorenni e giovani adulti in carico agli Uffici di servizio sociale per i minorenni, secondo la sede e il periodo di presa in carico. Anno 2022- fino al 15 gennaio.

USSM	Periodo di presa in carico		Totale
	Presi in carico per la prima volta nel 2022	Già precedentemente in carico	
Ancona	4	648	652
Bari	12	789	801
Bologna	87	974	1.061
Bolzano	2	135	137
Brescia	10	790	800
Cagliari	10	385	395
Caltanissetta	13	596	609
Campobasso	2	178	180
Catania	1	883	884
Catanzaro	5	448	453
Firenze	16	658	674
Genova	3	397	400
L'Aquila	2	477	479
Lecce	21	354	375
Messina	6	315	321
Milano	14	560	574
Napoli	7	672	679
Palermo	25	781	806
Perugia	8	225	233
Potenza	0	313	313
Reggio Calabria	0	212	212
Roma	15	1.431	1.446
Salerno	0	268	268
Sassari	4	230	234
Taranto	1	175	176
Torino	11	611	622
Trento	0	192	192
Trieste	11	304	315
Venezia	6	259	265

I soggetti in carico a più USSM sono conteggiati in corrispondenza di ciascuno di essi; la somma dei dati delle diverse sedi USSM è superiore al numero effettivo dei soggetti in carico nel periodo in esame e, per questo motivo, non è riportata in tabella.

I dati sono acquisiti dal Sistema Informativo dei Servizi Minorili (SISM) e sono riferiti alla situazione alla data del 15 gennaio 2022; l'elaborazione è stata effettuata in data 18 gennaio 2022.

Tabella 5 – Reati dei minorenni e giovani adulti in carico agli Uffici di servizio sociale per i minorenni, secondo la categoria. Anno 2022- fino al 15 gennaio.

REATI	Italiani			Stranieri			Totale		
	m	f	mf	m	f	mf	m	f	mf
DELITTI									
Contro la persona	8.187	729	8.916	2.751	167	2.918	10.938	896	11.834
di cui: Omicidio volontario consumato	39	7	46	27	0	27	66	7	73
Omicidio volontario tentato	139	5	144	40	0	40	179	5	184
Percosse	368	60	428	148	13	161	516	73	589
Lesioni personali volontarie	3.534	300	3.834	1.286	82	1.368	4.820	382	5.202
Rissa	430	24	454	158	11	169	588	35	623
Sfruttamento pornografia minorile	225	16	241	31	0	31	256	16	272
Detenzione di materiale pornografico coinvolgente minori	99	7	106	9	0	9	108	7	115
Sequestro di persona	59	7	66	66	1	67	125	8	133
Violenze sessuali	549	9	558	205	1	206	754	10	764
Violenza privata	481	37	518	190	12	202	671	49	720
Minaccia	1.187	133	1.320	393	32	425	1.580	165	1.745
Atti persecutori (stalking)	461	61	522	97	5	102	558	66	624
Violazione di domicilio	102	9	111	25	1	26	127	10	137
Diffamazione	94	29	123	13	2	15	107	31	138
Contro famiglia, moralità pubblica, buon costume	436	47	483	104	6	110	540	53	593
di cui: Maltrattamenti in famiglia	402	43	445	84	5	89	486	48	534
Contro il patrimonio	10.558	703	11.261	5.386	882	6.268	15.944	1.585	17.529
di cui: Furto	4.447	427	4.874	2.449	737	3.186	6.896	1.164	8.060
Rapina	2.657	109	2.766	1.571	72	1.643	4.228	181	4.409
Estorsione	602	19	621	234	13	247	836	32	868
Danni	1.435	82	1.517	515	33	548	1.950	115	2.065
Truffa	78	20	98	55	3	58	133	23	156
Ricettazione	1.239	33	1.272	517	24	541	1.756	57	1.813
Contro l'incolumità pubblica	3.467	117	3.584	785	10	795	4.252	127	4.379
di cui: Stupefacenti	3.244	105	3.349	712	7	719	3.956	112	4.068
Incendio	73	4	77	22	3	25	95	7	102
Danneggiamento seguito da incendio	122	8	130	44	0	44	166	8	174
Contro la fede pubblica	448	53	501	222	65	287	670	118	788
di cui: Falsità in atti e persone	387	48	435	211	65	276	598	113	711
Contro Stato, altre istituzioni, ordine pubblico	1.933	194	2.127	862	73	935	2.795	267	3.062
di cui: Violenza, resistenza a P.U.	1.642	104	1.746	719	58	777	2.361	162	2.523
Altri delitti	543	24	567	67	7	74	610	31	641
di cui: Armi	386	13	399	14	0	14	400	13	413
Codice della strada	32	2	34	3	0	3	35	2	37
Totale DELITTI	25.572	1.867	27.439	10.177	1.210	11.387	35.749	3.077	38.826
CONTRAVVENZIONI	1.896	113	2.009	577	55	632	2.473	168	2.641
di cui: Ordine pubblico e tranquillità pubblica	380	47	427	92	15	107	472	62	534
Incolumità pubblica	131	4	135	26	0	26	157	4	161
Prevenzione di talune specie di reati	104	4	108	23	20	43	127	24	151
Armi	1.082	51	1.133	403	19	422	1.485	70	1.555
Codice della strada	172	7	179	15	0	15	187	7	194
SANZIONI AMMINISTRATIVE	265	3	268	48	0	48	313	3	316
di cui: Codice della strada	250	2	252	46	0	46	296	2	298
TOTALE COMPLESSIVO	27.733	1.983	29.716	10.802	1.265	12.067	38.535	3.248	41.783

I dati sono riferiti ai reati dei procedimenti penali a carico dei minori nel periodo in esame; il numero dei reati è superiore al numero dei minori in quanto un minore può avere a carico uno o più reati. La tabella riporta il dettaglio delle tipologie di reato con frequenza pari o superiore a 100 o di particolare interesse.

I dati sono acquisiti dal Sistema Informativo dei Servizi Minorili (SISM) e sono riferiti alla situazione alla data del 15 gennaio 2022; l'elaborazione è stata effettuata in data 18 gennaio 2022.

Tabella 6 – Minorenni e giovani adulti in carico agli Uffici di servizio sociale per i minorenni negli anni dal 2007 al 2021 secondo la nazionalità e il sesso.

Anni	Italiani			Stranieri			Totale		
	m	f	mf	m	f	mf	m	f	mf
2007	10.689	1.083	11.772	2.516	456	2.972	13.205	1.539	14.744
2008	13.015	1.382	14.397	2.944	473	3.417	15.959	1.855	17.814
2009	14.023	1.457	15.480	2.981	424	3.405	17.004	1.881	18.885
2010	14.335	1.337	15.672	2.387	304	2.691	16.722	1.641	18.363
2011	15.260	1.624	16.884	2.870	403	3.273	18.130	2.027	20.157
2012	14.885	1.745	16.630	3.322	455	3.777	18.207	2.200	20.407
2013	14.509	1.713	16.222	3.469	522	3.991	17.978	2.235	20.213
2014	14.192	1.748	15.940	3.661	594	4.255	17.853	2.342	20.195
2015	14.136	1.777	15.913	3.937	688	4.625	18.073	2.465	20.538
2016	14.492	1.871	16.363	4.691	794	5.485	19.183	2.665	21.848
2017	13.533	1.680	15.213	4.559	694	5.253	18.092	2.374	20.466
2018	14.091	1.692	15.783	4.859	663	5.522	18.950	2.355	21.305
2019	14.027	1.689	15.716	4.678	569	5.247	18.705	2.258	20.963
2020	13.162	1.509	14.671	3.893	455	4.348	17.055	1.964	19.019
2021	14.523	1.622	16.145	4.151	452	4.603	18.674	2.074	20.748

Grafico 1 – Minorenni e giovani adulti in carico agli Uffici di servizio sociale per i minorenni negli anni dal 2007 al 2021 secondo la nazionalità.

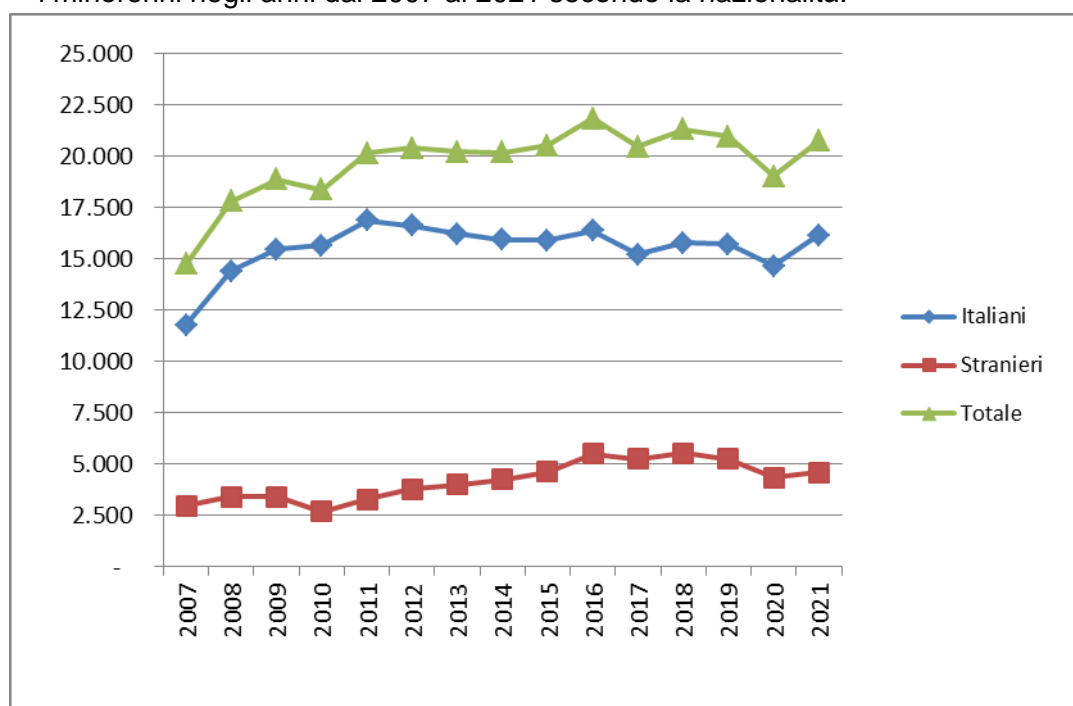

Per l'anno 2021 i dati sono acquisiti dal Sistema Informativo dei Servizi Minorili (SISM); l'elaborazione è stata effettuata in data 11 gennaio 2022. Dati provvisori.

Grafico 2 – Minorenni e giovani adulti in carico agli Uffici di servizio sociale per i minorenni negli anni dal 2007 al 2021 secondo il periodo di presa in carico.



Grafico 3 – Minorenni e giovani adulti in carico agli Uffici di servizio sociale per i minorenni nell'anno 2021 secondo il periodo di presa in carico.



Per l'anno 2021 i dati sono acquisiti dal Sistema Informativo dei Servizi Minorili (SISM); l'elaborazione è stata effettuata in data 11 gennaio 2022. Dati provvisori.

CENTRI DI PRIMA ACCOGLIENZA

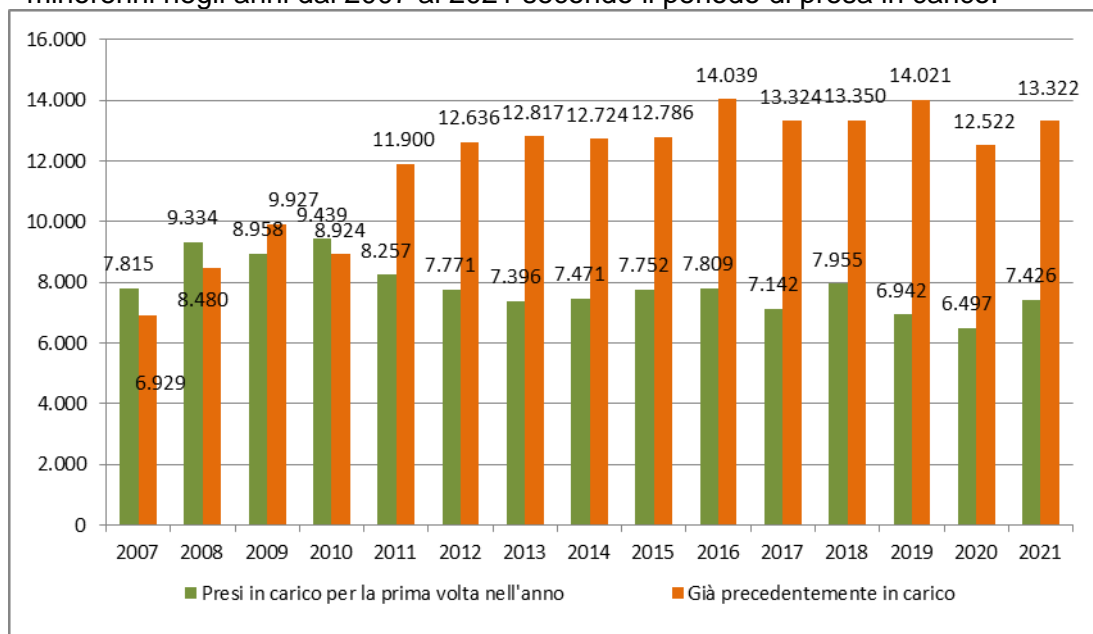
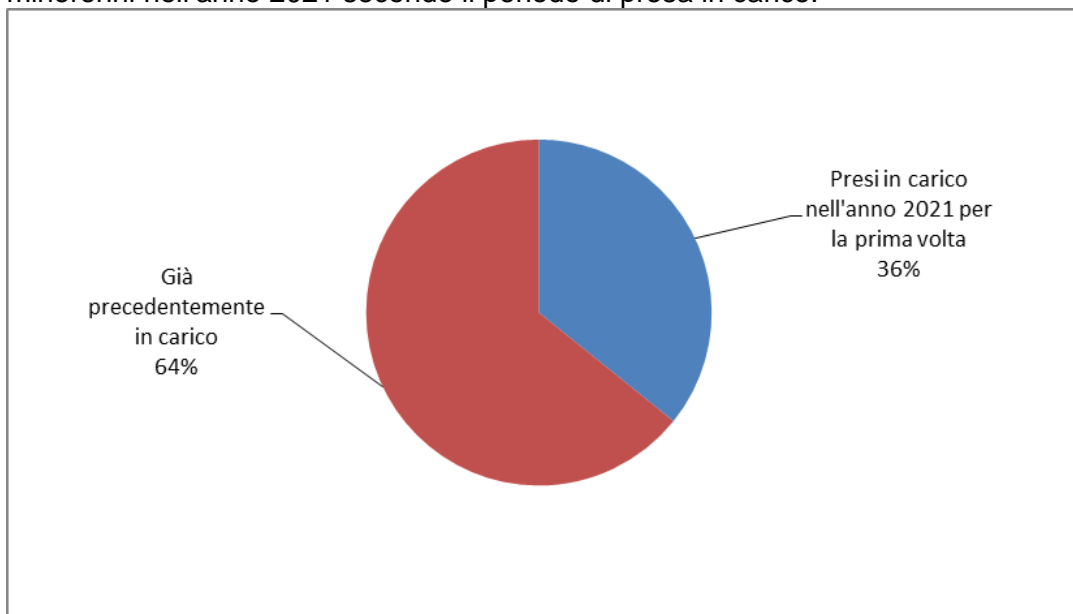
Tabella 7 – Ingressi e presenze nei Centri di prima accoglienza nell'anno 2022, per sede di CPA. Situazione al 15 gennaio.

CPA	Ingressi stabili (compresi trasferimenti tra CPA)	Presenza media giornaliera	Presenti al 15 gennaio 2022
Torino	4	1,3	0
Genova	4	0,5	1
Milano	0	0,0	0
Treviso	0	0,0	0
Bologna	1	0,1	0
Firenze	0	0,0	0
Roma	8	1,1	4
Ancona	1	0,3	0
L'Aquila	0	0,0	0
Napoli (*)	2	0,4	0
Nisida (NA) (*)	0	0,0	0
Salerno	1	0,3	0
Bari	1	0,1	1
Lecce	0	0,0	0
Catanzaro	0	0,0	0
Potenza	0	0,0	0
Palermo	2	0,3	0
Messina	0	0,0	0
Caltanissetta	0	0,0	0
Catania	0	0,0	0
Quartucciu (CA)	1	0,3	0
Sassari	0	0,0	0
Totale	25	4,6	6

(*) Napoli = maschile; Nisida (NA) = femminile.

CPA Milano: attività sospesa dal 26/03/2021; l'utenza è accolta dal CPA di Torino.

I dati sono acquisiti dal Sistema Informativo dei Servizi Minorili (SISM) e sono riferiti alla situazione alla data del 15 gennaio 2022; l'elaborazione è stata effettuata in data 18 gennaio 2022.

Tabella 8 – Ingressi nei Centri di prima accoglienza secondo l'età, la nazionalità e il sesso. Anno 2022 - fino al 15 gennaio.

Età	Italiani			Stranieri			Totale		
	m	f	mf	m	f	mf	m	f	mf
meno di 14 anni	0	0	0	0	0	0	0	0	0
14 anni	0	0	0	1	0	1	1	0	1
15 anni	1	0	1	0	0	0	1	0	1
16 anni	3	0	3	4	1	5	7	1	8
17 anni	8	0	8	6	1	7	14	1	15
18 anni e oltre	0	0	0	0	0	0	0	0	0
Totale	12	0	12	11	2	13	23	2	25

Tabella 9 - Ingressi nei Centri di prima accoglienza secondo la provenienza e il sesso. Anno 2022 - fino al 15 gennaio.

Paesi di provenienza	Sesso		Totale
	maschi	femmine	
Italia	12	0	12
Altri Paesi europei	4	2	6
di cui: Bosnia-Erzegovina	4	1	5
Africa	7	0	7
di cui: Marocco	3	0	3
Totale	23	2	25

La tabella riporta il dettaglio dei Paesi per i quali il numero di minori è risultato pari o superiore a 3.

I dati sono acquisiti dal Sistema Informativo dei Servizi Minorili (SISM) e sono riferiti alla situazione alla data del 15 gennaio 2022; l'elaborazione è stata effettuata in data 18 gennaio 2022.

Tabella 10 – Delitti a carico dei minori entrati nei Centri di prima accoglienza secondo la categoria. Anno 2022 - fino al 15 gennaio.

DELITTI	Italiani			Stranieri			Totale		
	m	f	mf	m	f	mf	m	f	mf
Contro la persona	2	0	2	0	0	0	2	0	2
Contro il patrimonio	9	0	9	9	0	9	18	0	18
di cui: Furto	0	0	0	6	0	6	6	0	6
Rapina	5	0	5	3	0	3	8	0	8
Contro l'incolumità pubblica	6	0	6	0	0	0	6	0	6
di cui: Stupefacenti	6	0	6	0	0	0	6	0	6
Contro lo Stato, le altre istituzioni e l'ordine pubblico	1	0	1	0	0	0	1	0	1
Altri delitti	2	0	2	0	0	0	2	0	2
Totale DELITTI	20	0	20	9	0	9	29	0	29

La tabella riporta il dettaglio dei delitti con frequenza pari o superiori a 3
I dati sono riferiti ai delitti per i quali i minori sono entrati in CPA; il numero dei delitti è superiore al numero degli ingressi in quanto un minore può essere entrato nella struttura per uno o più delitti.

Tabella 11 – Uscite dai Centri di prima accoglienza secondo il provvedimento di dimissione, la nazionalità e il sesso. Anno 2022 - fino al 15 gennaio.

Uscite	Italiani			Stranieri			Totale		
	m	f	mf	m	f	mf	m	f	mf
Con applicazione misura cautelare									
Prescrizioni	1	0	1	0	0	0	1	0	1
Permanenza in casa	3	0	3	0	0	0	3	0	3
Collocamento in comunità	5	0	5	6	0	6	11	0	11
Custodia cautelare	0	0	0	4	0	4	4	0	4
Altre uscite									
Remissione in libertà	0	0	0	0	0	0	0	0	0
Decorrenza dei termini	0	0	0	0	0	0	0	0	0
Minore di 14 anni	0	0	0	0	0	0	0	0	0
Minore in stato gravidanza	0	0	0	0	0	0	0	0	0
Estraneità al fatto	0	0	0	0	0	0	0	0	0
Mancanza di altri presupposti	0	0	0	1	0	1	1	0	1
Maggiorenne	0	0	0	0	0	0	0	0	0
Totale	9	0	9	11	0	11	20	0	20

I dati sono acquisiti dal Sistema Informativo dei Servizi Minorili (SISM) e sono riferiti alla situazione alla data del 15 gennaio 2022; l'elaborazione è stata effettuata in data 18 gennaio 2022.

Tabella 12 - Ingressi nei Centri di prima accoglienza negli anni dal 2007 al 2021 secondo la nazionalità e il sesso.

Anni	Italiani			Stranieri			Totale		
	m	f	mf	m	f	mf	m	f	mf
2007	1.469	76	1.545	1.236	604	1.840	2.705	680	3.385
2008	1.462	85	1.547	1.021	340	1.361	2.483	425	2.908
2009	1.443	51	1.494	704	224	928	2.147	275	2.422
2010	1.355	68	1.423	616	214	830	1.971	282	2.253
2011	1.337	75	1.412	696	235	931	2.033	310	2.343
2012	1.191	65	1.256	668	269	937	1.859	334	2.193
2013	951	67	1.018	690	312	1.002	1.641	379	2.020
2014	689	38	727	565	256	821	1.254	294	1.548
2015	613	40	653	579	206	785	1.192	246	1.438
2016	658	48	706	517	158	675	1.175	206	1.381
2017	583	37	620	484	171	655	1.067	208	1.275
2018	579	39	618	318	154	472	897	193	1.090
2019	501	32	533	304	82	386	805	114	919
2020	322	20	342	213	44	257	535	64	599
2021	318	20	338	222	20	242	540	40	580

Grafico 4 - Ingressi nei Centri di prima accoglienza negli anni dal 2007 al 2021, secondo la nazionalità.

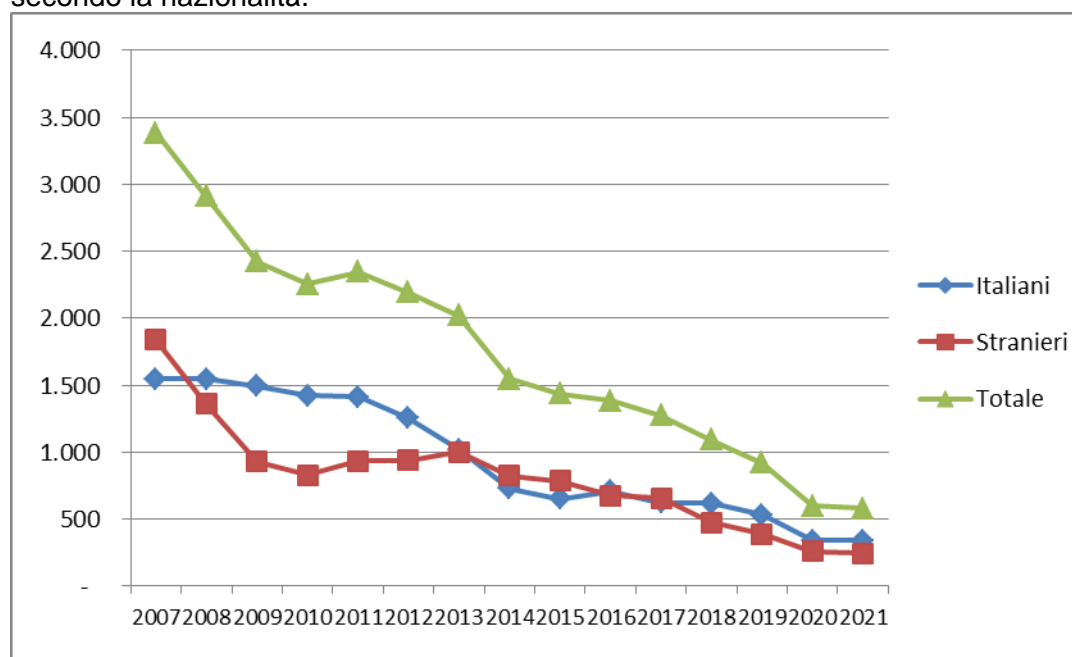

Per l'anno 2021 i dati sono acquisiti dal Sistema Informativo dei Servizi Minorili (SISM); l'elaborazione è stata effettuata in data 11 gennaio 2022. Dati provvisori.

COMUNITA'

Tabella 13 - Ingressi e presenze nelle Comunità nell'anno 2022. Comunità ministeriali e private. Situazione al 15 gennaio.

a. Comunità ministeriali

Comunità ministeriali	Collocamenti (compresi trasferimenti tra Comunità)	Presenza media giornaliera	Presenti al 15 gennaio 2022
Bologna	1	5,4	5
Catanzaro	1	7,7	8
Reggio Calabria	1	3,2	4
Totale	3	16,3	17

b. Comunità private per regione della struttura.

Comunità private per regione	Collocamenti (compresi trasferimenti tra Comunità)	Presenza media giornaliera	Presenti al 15 gennaio 2022
Piemonte	0	43,0	43
Valle D'Aosta	0	1,0	1
Liguria	0	10,0	10
Lombardia	11	196,3	196
Veneto	6	52,7	54
Trentino Alto Adige	0	3,0	3
Friuli Venezia Giulia	0	6,0	6
Emilia Romagna	2	76,0	75
Toscana	1	33,5	33
Umbria	0	15,8	15
Marche	1	28,1	28
Lazio	5	61,2	62
Abruzzo	0	11,0	11
Molise	0	0,0	0
Campania	10	119,9	125
Puglia	3	70,6	70
Basilicata	0	4,9	4
Calabria	0	12,0	12
Sicilia	3	120,1	120
Sardegna	0	38,2	38
Totale	42	903,3	906

I dati sono acquisiti dal Sistema Informativo dei Servizi Minorili (SISM) e sono riferiti alla situazione alla data del 15 gennaio 2022; l'elaborazione è stata effettuata in data 18 gennaio 2022.

c. Comunità private per Centro Giustizia Minorile inviante

Comunità private per Centro Giustizia Minorile	Collocamenti (compresi trasferimenti tra Comunità)	Presenza media giornaliera	Presenti al 15 gennaio 2022
Torino	2	62,3	63
Milano	12	215,2	213
Venezia	5	65,9	67
Bologna	3	78,7	77
Firenze	0	55,6	54
Roma	4	78,5	79
Napoli	10	117,9	123
Bari	2	52,9	54
Catanzaro	1	18,9	19
Cagliari	0	40,2	40
Palermo	3	117,1	117
Totale	42	903,3	906

d. Riepilogo

Comunità	Collocamenti (compresi trasferimenti tra Comunità)	Presenza media giornaliera	Presenti al 15 gennaio 2022
Comunità ministeriali	3	16,3	17
Comunità private	42	903,3	906
Totale	45	919,6	923

Tabella 14 – Collocamenti in Comunità secondo il motivo, la nazionalità e il sesso. Anno 2022 - fino al 15 gennaio.

Motivo	Italiani			Stranieri			Totale		
	m	f	mf	m	f	mf	m	f	mf
Per misura cautelare del collocamento in comunità	17	1	18	7	0	7	24	1	25
Da prescrizioni, per trasformazione misura	0	0	0	0	0	0	0	0	0
Da permanenza in casa, per trasformazione misura	0	0	0	0	0	0	0	0	0
Da IPM, per trasformazione misura	1	0	1	2	0	2	3	0	3
Da IPM, per fine aggravamento	5	0	5	4	0	4	9	0	9
Per messa alla prova	2	0	2	0	0	0	2	0	2
Per applicazione misure penali di comunità/alternative	1	0	1	0	0	0	1	0	1
Per misura di sicurezza	1	0	1	0	0	0	1	0	1
Per libertà controllata	0	0	0	0	0	0	0	0	0
Per arresto, fermo o accompagnamento	0	0	0	0	0	0	0	0	0
Totale	27	1	28	13	0	13	40	1	41

I dati sono acquisiti dal Sistema Informativo dei Servizi Minorili (SISM) e sono riferiti alla situazione alla data del 15 gennaio 2022; l'elaborazione è stata effettuata in data 18 gennaio 2022.

Tabella 15 – Collocamenti in Comunità secondo l'età, la nazionalità e il sesso. Anno 2022 - fino al 15 gennaio.

Età	Italiani			Stranieri			Totale		
	m	f	mf	m	f	mf	m	f	mf
meno di 14 anni	0	0	0	0	0	0	0	0	0
14 anni	0	0	0	2	0	2	2	0	2
15 anni	4	0	4	0	0	0	4	0	4
16 anni	8	0	8	2	0	2	10	0	10
17 anni	10	0	10	9	0	9	19	0	19
giovani adulti	5	1	6	0	0	0	5	1	6
Totale	27	1	28	13	0	13	40	1	41

Tabella 16 - Collocamenti in Comunità secondo la provenienza e il sesso. Anno 2022 - fino al 15 gennaio.

Paesi di provenienza	Sesso		Totale
	maschi	femmine	
Italia	27	1	28
Altri Paesi dell'Unione Europea	2	0	2
Altri Paesi europei	4	0	4
Africa	6	0	6
di cui: Tunisia	3	0	3
America	1	0	1
Totale	40	1	41

La tabella riporta il dettaglio dei Paesi per i quali il numero di minori è risultato pari o superiore a 3.

Tabella 17 – Delitti a carico dei minorenni e giovani adulti collocati in Comunità secondo la categoria. Anno 2022 - fino al 15 gennaio.

DELITTI	Italiani			Stranieri			Totale		
	m	f	mf	m	f	mf	m	f	mf
Contro la persona	13	0	13	2	0	2	15	0	15
di cui: Omicidio volontario	4	0	4	0	0	0	4	0	4
Lesioni personali volontarie	3	0	3	2	0	2	5	0	5
Rissa	4	0	4	0	0	1	4	0	4
Contro famiglia, moralità pubblica, buon costume	0	1	1	1	0	1	1	1	2
Contro il patrimonio	23	0	23	25	0	25	48	0	48
di cui: Furto	2	0	2	8	0	8	10	0	10
Rapina	13	0	13	11	0	11	24	0	24
Estorsione	3	0	3	2	0	2	5	0	5
Danni	0	0	0	3	0	3	3	0	3
Ricettazione	5	0	0	1	0	1	6	0	6
Contro l'incolumità pubblica	6	0	6	1	0	1	7	0	7
di cui: Stupefacenti	6	0	6	1	0	1	7	0	7
Contro Stato, altre istituzioni, ordine pubblico	3	0	3	3	0	3	6	0	6
di cui: Violenza, resistenza a P.U.	3	0	3	3	0	3	6	0	6
Altri delitti	6	0	6	0	0	0	6	0	6
di cui: Armi	6	0	6	0	0	0	6	0	6
Totale DELITTI	51	1	52	32	0	32	83	1	84

La tabella riporta il dettaglio dei delitti con frequenza pari o superiori a 3.

I dati sono riferiti ai delitti per i quali i soggetti sono stati collocati in Comunità; il numero dei delitti è superiore al numero degli ingressi in quanto un minore può essere entrato nella struttura per uno o più delitti.

I dati sono acquisiti dal Sistema Informativo dei Servizi Minorili (SISM) e sono riferiti alla situazione alla data del 15 gennaio 2022; l'elaborazione è stata effettuata in data 18 gennaio 2022.

Tabella 18 – Collocamenti in Comunità negli anni dal 2007 al 2021, secondo la nazionalità e il sesso.

Anni	Italiani			Stranieri			Totale		
	m	f	mf	m	f	mf	m	f	mf
2007	1.056	46	1.102	667	127	794	1.723	173	1.896
2008	1.130	65	1.195	651	119	770	1.781	184	1.965
2009	1.160	52	1.212	542	71	613	1.702	123	1.825
2010	1.189	59	1.248	490	83	573	1.679	142	1.821
2011	1.222	75	1.297	540	89	629	1.762	164	1.926
2012	1.225	60	1.285	631	122	753	1.856	182	2.038
2013	1.119	70	1.189	594	111	705	1.713	181	1.894
2014	929	50	979	583	154	737	1.512	204	1.716
2015	864	56	920	623	145	768	1.487	201	1.688
2016	965	64	1.029	691	103	794	1.656	167	1.823
2017	1.042	68	1.110	622	105	727	1.664	173	1.837
2018	1.149	73	1.222	631	108	739	1.780	181	1.961
2019	1.184	72	1.256	583	86	669	1.767	158	1.925
2020	911	51	962	467	39	506	1.378	90	1.468
2021	938	73	1.011	498	35	533	1.436	108	1.544

Grafico 5 – Collocamenti in Comunità negli anni dal 2007 al 2021, secondo la nazionalità.

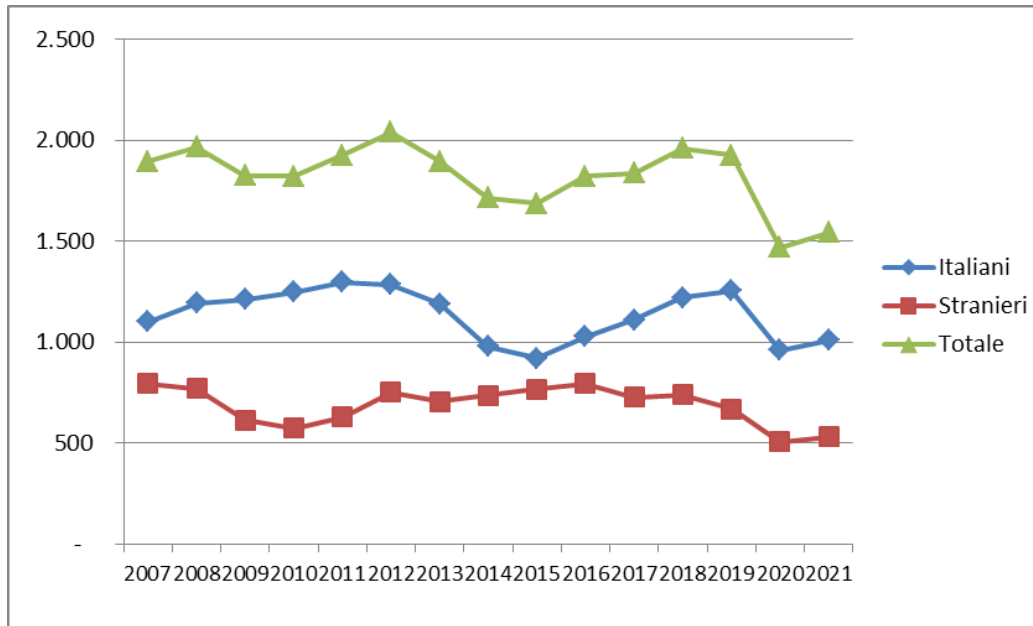

Per l'anno 2021 i dati sono acquisiti dal Sistema Informativo dei Servizi Minorili (SISM); l'elaborazione è stata effettuata in data 11 gennaio 2022. Dati provvisori.

Tabella 19 – Presenza media giornaliera nelle Comunità nel periodo dal 2007 al 2021, secondo la nazionalità e il sesso.

Anni	Italiani			Stranieri			Totale		
	m	f	mf	m	f	mf	m	f	mf
2007	343	21	364	164	16	180	508	37	544
2008	419	28	447	216	14	230	635	42	677
2009	495	29	524	228	12	240	723	41	764
2010	578	29	607	205	15	220	783	44	827
2011	613	37	650	234	20	253	847	57	904
2012	632	43	675	262	20	282	894	63	957
2013	597	38	635	267	23	290	864	61	925
2014	518	33	551	262	24	286	780	57	837
2015	508	30	538	247	23	270	755	53	808
2016	521	34	555	281	21	302	802	55	857
2017	558	39	597	315	25	339	873	63	936
2018	631	40	671	312	29	341	943	69	1.012
2019	699	54	752	287	34	321	986	88	1.073
2020	662	36	698	272	22	294	934	58	992
2021	655	45	700	259	11	270	914	56	970

Grafico 6 – Presenza media giornaliera nelle Comunità nel periodo dal 2007 al 2021, secondo la nazionalità.

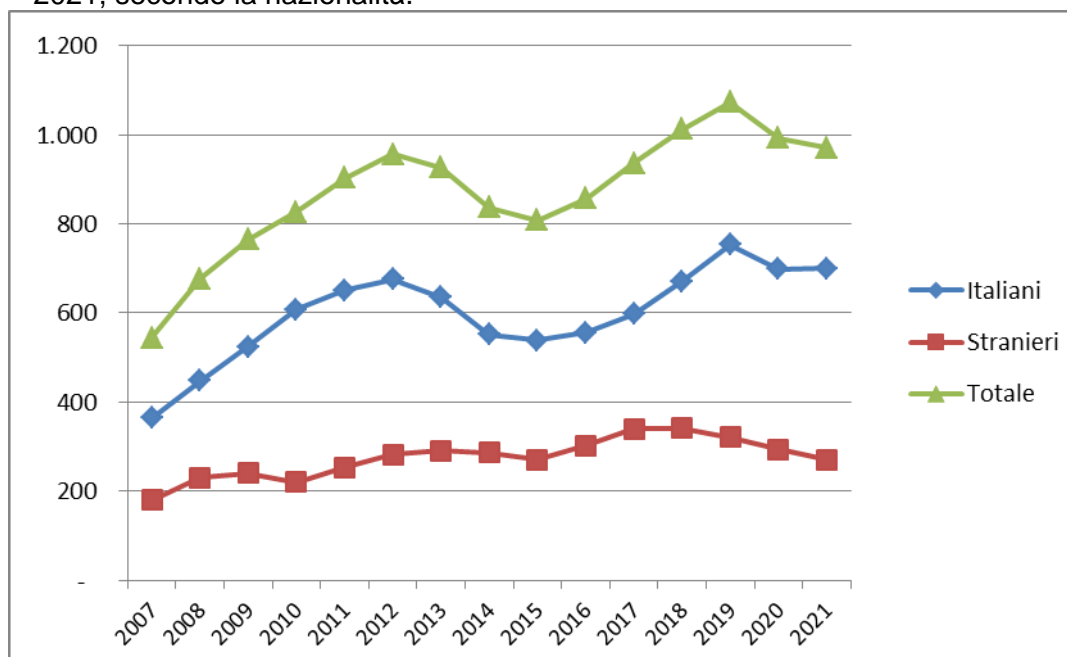

Per l'anno 2021 i dati sono acquisiti dal Sistema Informativo dei Servizi Minorili (SISM); l'elaborazione è stata effettuata in data 11 gennaio 2022. Dati provvisori.

ISTITUTI PENALI PER I MINORENNI

Tabella 20 - Ingressi e presenze negli Istituti penali per i minorenni nell'anno 2022, per sede. Situazione al 15 gennaio.

IPM	Ingresso stabile (compresi trasferimenti tra IPM)	Presenza media giornaliera	Presenti al 15 gennaio 2022
Torino	2	37,5	38
Pontremoli (MS) (*)	2	1,5	3
Milano	4	31,7	31
Treviso	1	12,1	9
Bologna	3	32,0	34
Firenze	2	13,4	13
Roma (**)	7	20,3	21
Nisida (NA) (**)	2	38,9	37
Airola (BN)	2	25,5	25
Bari	3	17,4	15
Potenza	0	8,9	8
Catanzaro	1	9,7	10
Palermo	1	16,0	16
Catania	2	22,7	24
Acireale (CT)	0	13,8	13
Caltanissetta	0	9,0	9
Quartucciu (CA)	1	9,3	10
Totale	33	319,6	316

(*) solo femminile

(**) con sezione femminile

I dati sono acquisiti dal Sistema Informativo dei Servizi Minorili (SISM) e sono riferiti alla situazione alla data del 15 gennaio 2022; l'elaborazione è stata effettuata in data 18 gennaio 2022.

Tabella 21 - Detenuti presenti negli IPM alla data del 15 gennaio 2022, secondo la sede dell'IPM e l'età.

IPM	Minorenni		Giovani adulti		Totale
	14-15 anni	16-17 anni	18-20 anni	21-24 anni	
Torino	4	14	12	8	38
Pontremoli (MS) (*)	1	0	1	1	3
Milano	2	14	11	4	31
Treviso	0	5	2	2	9
Bologna	0	11	15	8	34
Firenze	1	6	4	2	13
Roma (**)	2	7	11	1	21
Nisida (NA) (**)	0	14	16	7	37
Airola (BN)	0	8	11	6	25
Bari	3	2	9	1	15
Potenza	0	2	3	3	8
Catanzaro	0	4	5	1	10
Palermo	0	8	6	2	16
Catania	1	8	10	5	24
Acireale (CT)	3	3	6	1	13
Caltanissetta	1	2	3	3	9
Quartucciu (CA)	0	5	3	2	10
Totale	18	113	128	57	316

(*) solo femminile

(**) con sezione femminile

Tabella 22 – Detenuti presenti negli IPM alla data del 15 gennaio 2022, secondo l'età, la nazionalità e il sesso.

Età	Italiani			Stranieri			Totale		
	maschi	femmine	Totale	maschi	femmine	Totale	maschi	femmine	Totale
14-15 anni	10	1	11	7	0	7	17	1	18
16-17 anni	58	1	59	53	1	54	111	2	113
18-20 anni	75	1	76	51	1	52	126	2	128
21-24 anni	29	1	30	25	2	27	54	3	57
Totale	172	4	176	136	4	140	308	8	316

I dati sono acquisiti dal Sistema Informativo dei Servizi Minorili (SISM) e sono riferiti alla situazione alla data del 15 gennaio 2022; l'elaborazione è stata effettuata in data 18 gennaio 2022.

Tabella 23 – Detenuti presenti negli Istituti penali per i minorenni alla data del 15 gennaio 2022, per posizione giuridica, età, nazionalità e sesso.

Minorenni.

Posizione giuridica	Italiani			Stranieri			Totale		
	m	f	mf	m	f	mf	m	f	mf
In attesa di 1° giudizio	29	1	30	32	0	32	61	1	62
Appellanti	2	0	2	5	1	6	7	1	8
Ricorrenti	0	0	0	0	0	0	0	0	0
Mista senza definitivo	24	1	25	19	0	19	43	1	44
Definitivi	1	0	1	0	0	0	1	0	1
Mista con definitivo	12	0	12	4	0	4	16	0	16
Totale	68	2	70	60	1	61	128	3	131

Giovani adulti.

Posizione giuridica	Italiani			Stranieri			Totale		
	m	f	mf	m	f	mf	m	f	mf
In attesa di 1° giudizio	7	0	7	7	0	7	14	0	14
Appellanti	2	0	2	2	0	2	4	0	4
Ricorrenti	0	0	0	0	0	0	0	0	0
Mista senza definitivo	22	0	22	12	0	12	34	0	34
Definitivi	15	2	17	11	0	11	26	2	28
Mista con definitivo	58	0	58	44	3	47	102	3	105
Totale	104	2	106	76	3	79	180	5	185

Totale.

Posizione giuridica	Italiani			Stranieri			Totale		
	m	f	mf	m	f	mf	m	f	mf
In attesa di 1° giudizio	36	1	37	39	0	39	75	1	76
Appellanti	4	0	4	7	1	8	11	1	12
Ricorrenti	0	0	0	0	0	0	0	0	0
Mista senza definitivo	46	1	47	31	0	31	77	1	78
Definitivi	16	2	18	11	0	11	27	2	29
Mista con definitivo	70	0	70	48	3	51	118	3	121
Totale	172	4	176	136	4	140	308	8	316

I dati sono acquisiti dal Sistema Informativo dei Servizi Minorili (SISM) e sono riferiti alla situazione alla data del 15 gennaio 2022; l'elaborazione è stata effettuata in data 18 gennaio 2022.

Tabella 24 – Ingressi negli Istituti penali per i minorenni secondo il motivo, la nazionalità e il sesso.
Anno 2022 - fino al 15 gennaio.

Motivo	Italiani			Stranieri			Totale		
	m	f	mf	m	f	mf	m	f	mf
Per custodia cautelare									
Dalla libertà	1	0	1	2	0	2	3	0	3
Da CPA	1	0	1	4	0	4	5	0	5
Da comunità, per trasformazione di misura	2	0	2	0	0	0	2	0	2
Da comunità, per aggravamento	7	1	8	6	0	6	13	1	14
Da istituto penale per adulti	0	0	0	1	0	1	1	0	1
Per esecuzione di pena									
Dalla libertà	2	0	2	1	1	2	3	1	4
Totale	13	1	14	14	1	15	27	2	29

Tabella 25 – Ingressi negli Istituti penali per i minorenni secondo l'età, la nazionalità e il sesso.
Anno 2022 - fino al 15 gennaio.

Età	Italiani			Stranieri			Totale		
	m	f	mf	m	f	mf	m	f	mf
14-15 anni	2	1	3	2	0	2	4	1	5
16-17 anni	7	0	7	11	0	11	18	0	18
18-20 anni	3	0	3	1	1	2	4	1	5
21-24 anni	1	0	1	0	0	0	1	0	1
Totale	13	1	14	14	1	15	27	2	29

I dati sono acquisiti dal Sistema Informativo dei Servizi Minorili (SISM) e sono riferiti alla situazione alla data del 15 gennaio 2022; l'elaborazione è stata effettuata in data 18 gennaio 2022.

Tabella 26 – Ingressi negli Istituti penali per i minorenni secondo la provenienza e il sesso. Anno 2022 - fino al 15 gennaio.

Paesi di provenienza	Sesso		Totale
	maschi	femmine	
Italia	13	1	14
Altri Paesi europei	1	1	2
Africa	10	0	10
di cui: Marocco	4	0	4
America	2	0	2
Asia	1	0	1
Totale	27	2	29

La tabella riporta il dettaglio dei Paesi per i quali il numero di minori è risultato pari o superiore a 3.

Tabella 27 – Delitti a carico dei minorenni e giovani adulti entrati negli Istituti penali per i minorenni secondo la categoria. Anno 2022 - fino al 15 gennaio.

DELITTI	Italiani			Stranieri			Totale		
	m	f	mf	m	f	mf	m	f	mf
Contro la persona	4	0	4	5	0	5	9	0	9
di cui: Lesioni personali volontarie	2	0	2	4	0	4	6	0	6
Contro la famiglia, la moralità pubblica, il buon costume	1	0	1	2	0	2	3	0	3
di cui: Maltrattamenti in famiglia	1	0	1	2	0	2	3	0	3
Contro il patrimonio	18	1	19	19	1	20	37	2	39
di cui: Furto	1	0	1	3	1	4	4	1	5
Rapina	14	1	15	12	0	12	26	1	27
Ricettazione	3	0	3	1	0	1	4	0	4
Contro l'incolumità pubblica	4	0	4	1	0	1	5	0	5
di cui: Stupefacenti	4	0	4	1	0	1	5	0	5
Contro la fede pubblica	0	0	0	1	0	1	1	0	1
Contro Stato, altre istituzioni, ordine pubblico	1	0	1	3	0	3	4	0	4
di cui: Violenza, resistenza, oltraggio	1	0	1	3	0	3	4	0	4
Altri delitti	1	0	1	1	0	1	2	0	2
Totale DELITTI	29	1	30	32	1	33	61	2	63

La tabella riporta il dettaglio dei delitti con frequenza pari o superiori a 3.

I dati sono riferiti ai delitti per i quali i soggetti sono entrati in IPM; il numero dei delitti è superiore al numero degli ingressi in quanto un soggetto può essere entrato nella struttura per uno o più delitti.

I dati sono acquisiti dal Sistema Informativo dei Servizi Minorili (SISM) e sono riferiti alla situazione alla data del 15 gennaio 2022; l'elaborazione è stata effettuata in data 18 gennaio 2022.

Tabella 28 – Uscite dagli Istituti penali per i minorenni secondo il motivo, la nazionalità e il sesso.
Anno 2022 - fino al 15 gennaio.

Motivi di uscita	Italiani			Stranieri			Totale		
	m	f	mf	m	f	mf	m	f	mf
Da custodia cautelare									
Revoca della custodia cautelare	1	0	1	0	0	0	1	0	1
Permanenza in casa	0	0	0	1	0	1	1	0	1
Collocamento in comunità (compresi fine aggravamento)	14	1	15	6	0	6	20	1	21
Sospensione del processo e messa alla prova	1	0	1	0	0	0	1	0	1
Provvedimento del giudice a seguito di udienza	0	0	0	1	0	1	1	0	1
Da espiazione pena									
Espiazione della pena	1	0	1	0	0	0	1	0	1
Detenzione domiciliare	2	0	2	0	0	0	2	0	2
Concessione Legge 199/2010	1	0	1	0	0	0	1	0	1
Trasferimenti a strutture per adulti									
A strutture per adulti	0	0	0	0	0	0	0	0	0
Totale	20	1	21	8	0	8	28	1	29

I dati sono acquisiti dal Sistema Informativo dei Servizi Minorili (SISM) e sono riferiti alla situazione alla data del 15 gennaio 2022; l'elaborazione è stata effettuata in data 18 gennaio 2022.

Tabella 29 – Ingressi negli Istituti penali per i minorenni negli anni dal 2007 al 2021, secondo la nazionalità e il sesso.

Anni	Italiani			Stranieri			Totale		
	m	f	mf	m	f	mf	m	f	mf
2007	609	36	645	536	156	692	1.145	192	1.337
2008	657	37	694	524	129	653	1.181	166	1.347
2009	666	33	699	414	109	523	1.080	142	1.222
2010	689	24	713	355	104	459	1.044	128	1.172
2011	714	21	735	409	102	511	1.123	123	1.246
2012	649	18	667	466	119	585	1.115	137	1.252
2013	634	19	653	422	126	548	1.056	145	1.201
2014	509	14	523	357	112	469	866	126	992
2015	480	26	506	425	137	562	905	163	1.068
2016	549	25	574	458	109	567	1.007	134	1.141
2017	520	31	551	419	87	506	939	118	1.057
2018	609	27	636	384	112	496	993	139	1.132
2019	578	21	599	344	85	429	922	106	1.028
2020	337	18	355	310	48	358	647	66	713
2021	448	18	466	322	46	368	770	64	834

Grafico 7 – Ingressi negli Istituti penali per i minorenni negli anni dal 2007 al 2021, secondo la nazionalità.

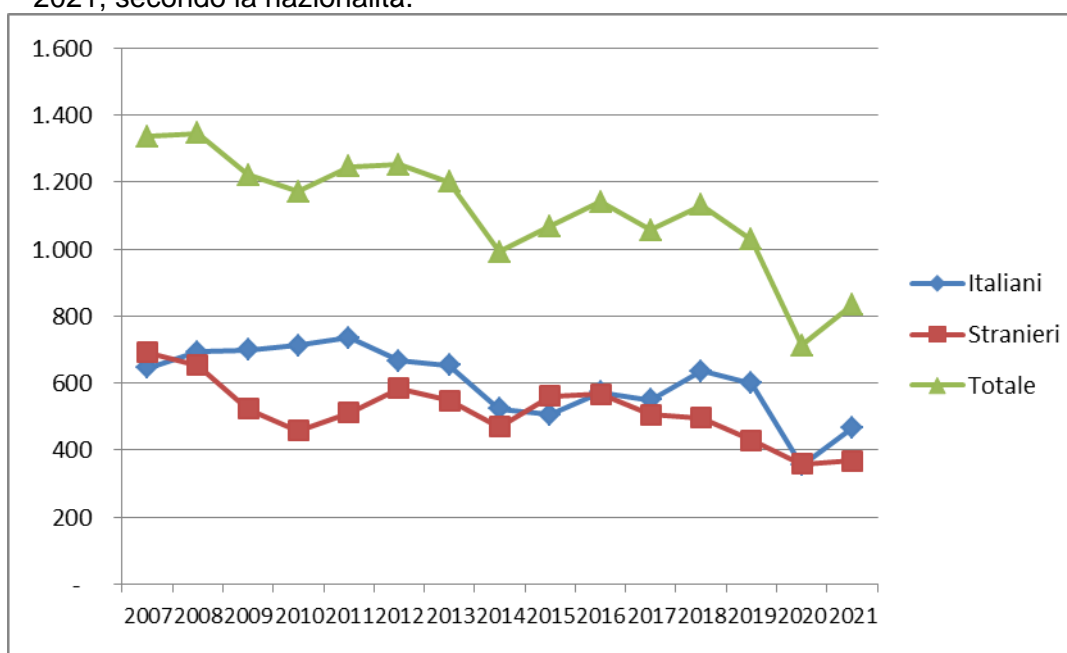

Per l'anno 2021 i dati sono acquisiti dal Sistema Informativo dei Servizi Minorili (SISM); l'elaborazione è stata effettuata in data 11 gennaio 2022. Dati provvisori.

Tabella 30 – Presenza media giornaliera negli Istituti penali per i minorenni nel periodo dal 2007 al 2021, secondo la nazionalità e il sesso.

Anni	Italiani			Stranieri			Totale		
	m	f	mf	m	f	mf	m	f	mf
2007	199	6	205	182	36	218	380	42	422
2008	244	13	257	179	33	212	422	46	468
2009	290	6	296	179	28	207	469	34	503
2010	300	8	308	138	28	165	438	36	474
2011	319	6	325	140	21	161	459	27	486
2012	304	4	308	170	30	200	474	34	508
2013	263	5	268	155	29	184	418	34	452
2014	220	5	225	122	18	140	342	23	365
2015	233	7	240	167	29	196	400	36	436
2016	253	11	264	176	33	209	429	44	473
2017	253	9	262	175	27	202	428	36	464
2018	252	9	261	180	27	207	432	36	468
2019	214	9	222	166	22	188	379	31	410
2020	169	7	176	136	8	144	305	15	320
2021	176	7	183	130	7	137	306	14	320

Grafico 8 – Presenza media giornaliera negli Istituti penali per i minorenni nel periodo dal 2007 al 2021, secondo la nazionalità.

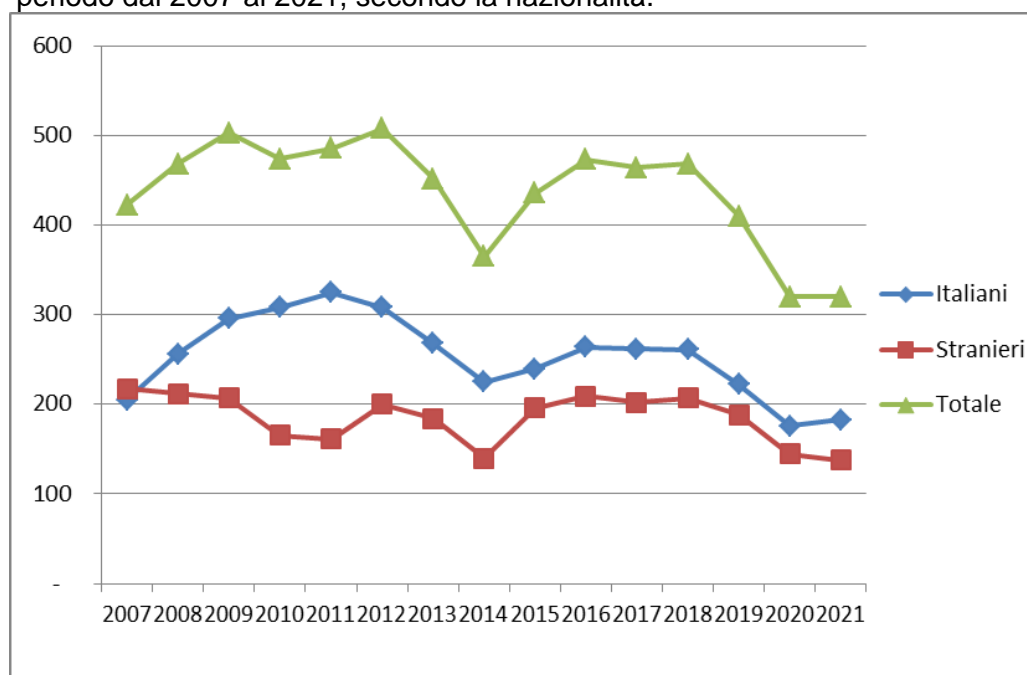

Per l'anno 2021 i dati sono acquisiti dal Sistema Informativo dei Servizi Minorili (SISM); l'elaborazione è stata effettuata in data 11 gennaio 2022. Dati provvisori.

CENTRI DIURNI POLIFUNZIONALI

Situazione alla data del 15 gennaio 2022

Tabella 31 – Minorenni e giovani adulti dell'area penale frequentanti i Centri diurni polifunzionali alla data del 15 gennaio 2022, secondo la sede, la nazionalità e il sesso.

CENTRI DIURNI POLIFUNZIONALI	Italiani			Stranieri			Totale		
	m	f	mf	m	f	mf	m	f	mf
Nisida (NA)	13	0	13	0	0	0	13	0	13
Santa Maria Capua Vetere (CE)	27	0	27	3	0	3	30	0	30
Lecce	11	2	13	0	0	0	11	2	13
Palermo	22	0	22	2	0	2	24	0	24
Caltanissetta	4	3	7	1	0	1	5	3	8
Sassari	7	3	10	0	0	0	7	3	10
Totale	84	8	92	6	0	6	90	8	98

Tabella 32 – Minorenni e giovani adulti dell'area penale frequentanti i Centri diurni polifunzionali alla data del 15 gennaio 2022, secondo l'età, la nazionalità e il sesso.

Età	Italiani			Stranieri			Totale		
	m	f	mf	m	f	mf	m	f	mf
meno di 14 anni	0	0	0	0	0	0	0	0	0
14 anni	0	0	0	0	0	0	0	0	0
15 anni	0	1	1	0	0	0	0	1	1
16 anni	4	1	5	1	0	1	5	1	6
17 anni	15	3	18	1	0	1	16	3	19
giovani adulti	65	3	68	4	0	4	69	3	72
Totale	84	8	92	6	0	6	90	8	98

Tabella 33 – Minorenni e giovani adulti dell'area penale frequentanti i Centri diurni polifunzionali alla data del 15 gennaio 2022, secondo la provenienza e il sesso.

Paesi di provenienza	Sesso		Totale
	maschi	femmine	
Italia	84	8	92
Altri Paesi dell'Unione Europea	1	0	1
Altri Paesi europei	3	0	3
Africa	1	0	1
Asia	1	0	1
Totale	90	8	98

N.B.: I Centri diurni polifunzionali sono frequentati anche da giovani a rischio devianza, anche se non sottoposti a procedimento penale, NON COMPRESI NEI DATI SOPRA INDICATI.

I dati sono acquisiti dal Sistema Informativo dei Servizi Minorili (SISM) e sono riferiti alla situazione alla data del 15 gennaio 2022; l'elaborazione è stata effettuata in data 18 gennaio 2022.

Anno 2022, fino al 15 gennaio – Dati di flusso

Tabella 34 – Minorenni e giovani adulti dell'area penale assegnati ai Centri diurni polifunzionali secondo l'età, la nazionalità e il sesso. Anno 2022 - fino al 15 gennaio. Dati di flusso.

CENTRI DIURNI POLIFUNZIONALI	Italiani			Stranieri			Totale		
	m	f	mf	m	f	mf	m	f	mf
Nisida (NA)	13	0	13	1	0	1	14	0	14
Santa Maria Capua Vetere (CE)	28	0	28	3	0	3	31	0	31
Lecce	11	2	13	0	0	0	11	2	13
Palermo	22	0	22	2	0	2	24	0	24
Caltanissetta	4	4	8	1	0	1	5	4	9
Sassari	7	3	10	0	0	0	7	3	10
Totale	85	9	94	7	0	7	92	9	101

Tabella 35 – Minorenni e giovani adulti dell'area penale assegnati ai Centri diurni polifunzionali secondo l'età, la nazionalità e il sesso. Anno 2022 - fino al 15 gennaio. Dati di flusso.

Età	Italiani			Stranieri			Totale		
	m	f	mf	m	f	mf	m	f	mf
meno di 14 anni	0	0	0	0	0	0	0	0	0
14 anni	0	0	0	0	0	0	0	0	0
15 anni	0	2	2	0	0	0	0	2	2
16 anni	4	0	4	1	0	1	5	0	5
17 anni	16	3	19	1	0	1	17	3	20
giovani adulti	65	4	69	5	0	5	70	4	74
Totale	85	9	94	7	0	7	92	9	101

Tabella 36 – Minorenni e giovani adulti dell'area penale assegnati ai Centri diurni polifunzionali secondo la provenienza e il sesso. Anno 2022 - fino al 15 gennaio. Dati di flusso.

Paesi di provenienza	Sesso		Totale
	maschi	femmine	
Italia	85	9	94
Altri Paesi dell'Unione Europea	1	0	1
Altri Paesi europei	3	0	3
Africa	1	0	1
America	1	0	1
Asia	1	0	1
Totale	92	9	101

N.B.: I Centri diurni polifunzionali sono frequentati anche da giovani a rischio devianza, anche se non sottoposti a procedimento penale, NON COMPRESI NEI DATI SOPRA INDICATI.

I dati sono acquisiti dal Sistema Informativo dei Servizi Minorili (SISM) e sono riferiti alla situazione alla data del 15 gennaio 2022; l'elaborazione è stata effettuata in data 18 gennaio 2022.