

Minorenni e giovani adulti in carico ai Servizi minorili

Analisi statistica dei dati

- *Dati riferiti alla data del 15 gennaio 2021*
- *Dati di flusso dell'anno 2021, fino al 15 gennaio*

Aggiornamento mensile

**ELABORAZIONE SU DATI DEL SISTEMA INFORMATIVO DEI SERVIZI MINORILI
RIFERITI ALLA DATA DEL 15 GENNAIO 2021
EFFETTUATA IL 19 GENNAIO 2021**

Dipartimento per la Giustizia minorile e di comunità
Ufficio I del Capo Dipartimento
Sezione Statistica
Via Damiano Chiesa, 24 00136 - Roma
Tel. 06/68188268 - 274 - 279 - 297
E-mail: statistiche.dgmc@giustizia.it

(http://www.centrostudinisida.it/Statistica/statistiche_minori.html)
(https://www.giustizia.it/giustizia/it/mg_1_14.page?selectedNode=0_6)

Premessa

La presente analisi statistica è stata pensata per fornire un quadro sintetico e aggiornato dei minorenni e giovani adulti (fino ai venticinque anni) che per provvedimenti di natura penale sono presenti nei servizi minorili residenziali o in carico ai servizi sociali per i minorenni.

Gli *Uffici di Servizio Sociale per i minorenni* (USSM) intervengono in ogni stato e grado del procedimento penale, dal momento in cui, a seguito di denuncia, il minore entra nel circuito penale fino alla conclusione del suo percorso giudiziario; l'intervento a favore del minore viene avviato, su segnalazione dell'Autorità Giudiziaria, con la raccolta degli elementi conoscitivi per l'accertamento della personalità e per l'elaborazione dell'inchiesta sociale di base e prosegue con la formulazione del progetto educativo e con l'attuazione dei provvedimenti disposti dal giudice.

I Servizi minorili residenziali sono:

- *i Centri di prima accoglienza* (CPA), che accolgono temporaneamente i minorenni fermati, accompagnati o arrestati in flagranza di reato dalle forze dell'ordine su disposizione del Procuratore della Repubblica per i minorenni; il minore permane nel Centro di prima accoglienza fino all'udienza di convalida, per un tempo massimo di novantasei ore; nel corso dell'udienza di convalida il giudice (GIP) valuta se esistono elementi sufficienti per convalidare l'arresto o il fermo e decide sull'eventuale applicazione di una delle quattro possibili misure cautelari previste per i minorenni (prescrizioni, permanenza in casa, collocamento in comunità, custodia cautelare);
- *le Comunità*, ministeriali e del privato sociale, che hanno dimensioni strutturali e organizzative connotate da una forte apertura all'ambiente esterno, in cui sono collocati i minori sottoposti alla misura cautelare prevista dall'art.22 del D.P.R.448/88 (collocamento in comunità); l'ingresso in comunità può essere disposto anche nell'ambito di un provvedimento di messa alla prova o di concessione di una misura alternativa alla detenzione o di applicazione delle misure di sicurezza; alcune Comunità sono annesse ai Centri di prima accoglienza;
- *gli Istituti penali per i minorenni* (IPM), in cui sono eseguite la misura della custodia cautelare e la pena detentiva; gli IPM sono concepiti strutturalmente in modo da fornire risposte adeguate alla particolarità della giovane utenza ed alle esigenze connesse all'esecuzione dei provvedimenti dell'Autorità Giudiziaria; l'attività trattamentale è svolta da un'équipe multidisciplinare, in cui è presente un operatore socio-educativo di riferimento stabile appartenente all'Amministrazione; le attività formative, professionali, culturali e di animazione sono effettuate in collaborazione con operatori di altri Enti e avvalendosi di associazioni del privato sociale e del volontariato; negli IPM è presente personale del Corpo di Polizia Penitenziaria adeguatamente formato al rapporto con l'adolescenza.

L'Amministrazione gestisce, inoltre i *Centri diurni polifunzionali* (CDP), Servizi minorili non residenziali per l'accoglienza diurna di minori e giovani adulti dell'area penale o in situazioni di disagio sociale e a rischio di devianza, anche se non sottoposti a procedimento penale, non censiti nella presente rilevazione.

I CDP offrono attività educative, di studio, di formazione-lavoro, nonché ludico-ricreative e sportive.

La maggior parte dei minori autori di reato è in carico agli USSM ed è sottoposta a misure da eseguire in area penale esterna; la detenzione, infatti, assume per i minori di età carattere di residualità, per lasciare spazio a percorsi sanzionatori alternativi.

Negli ultimi anni si sta assistendo ad una sempre maggiore applicazione del collocamento in comunità, non solo quale misura cautelare, ma anche nell'ambito di altri provvedimenti giudiziari, per la sua capacità di contemperare le esigenze educative con quelle contenitive di controllo.

L'utenza dei Servizi minorili è prevalentemente maschile; le ragazze sono soprattutto di nazionalità straniera e provengono dai Paesi dell'area dell'ex Jugoslavia e dalla Romania.

La presenza degli stranieri è maggiormente evidente nei Servizi residenziali; i dati sulle provenienze evidenziano che negli ultimi anni alle nazionalità più ricorrenti nell'ambito della devianza, quali il Marocco, la Romania, l'Albania e i Paesi dell'ex Jugoslavia, tutt'ora prevalenti, si sono affiancate altre nazionalità, singolarmente poco rilevanti in termini numerici, ma che hanno contribuito a rendere multietnico e più complesso il quadro complessivo dell'utenza.

Con riferimento all'età, la componente dei "giovani adulti", (1) costituita da ragazzi di età tra i 18 e i 24 anni compiuti, ha assunto nel tempo un'importanza crescente, soprattutto in termini di presenza negli Istituti penali per i minorenni.

La criminalità minorile è connotata dalla prevalenza dei reati contro il patrimonio e, in particolare, dei reati di furto e rapina. Frequenti sono anche le violazioni delle disposizioni in materia di sostanze stupefacenti, mentre tra i reati contro la persona prevalgono le lesioni personali volontarie.

(1)Le misure cautelari, le misure penali di comunità, le altre misure alternative, le sanzioni sostitutive, le pene detentive e le misure di sicurezza si eseguono secondo le norme e con le modalità previste per i minorenni anche nei confronti di coloro che nel corso dell'esecuzione abbiano compiuto il diciottesimo ma non il venticinquesimo anno di età, sempre che, non ricorrano particolari ragioni di sicurezza valutate dal giudice competente, tenuto conto altresì delle finalità rieducative ovvero quando le predette finalità non risultano in alcun modo perseguibili a causa della mancata adesione al trattamento in atto. L'esecuzione rimane affidata al personale dei servizi minorili. Queste disposizioni si applicano anche quando l'esecuzione ha inizio dopo il compimento del diciottesimo anno di età, (art. 24 D.Lgs. 28 luglio 1989, n. 272, come modificato dall'art.5, comma 1, D.L. 26 giugno 2014, n. 92, convertito, con modificazioni, dalla L. 11 agosto 2014, n 117, e, successivamente, dall'art. 9, comma 1, D.Lgs. 2 ottobre 2018, n. 121)

Minorenni e giovani adulti in carico ai Servizi della Giustizia Minorile

Dati di riepilogo - Situazione al 15 gennaio 2021

Servizi minorili	Sesso		Totale
	maschi	femmine	

Presenti nei Servizi residenziali

Centri di prima accoglienza	3	0	3
Istituti penali per i minorenni	268	13	281
Comunità ministeriali	17	0	17
Comunità private	925	50	975
Totale presenti alla data considerata	1.213	63	1.276

In carico agli Uffici di servizio sociale per i minorenni (1)

In messa alla prova	2.008	141	2.149
<i>In casa</i>	1.543	121	1.664
<i>In comunità</i>	465	20	485
In misura penale di comunità/ alternativa alla detenzione, sostitutiva, di sicurezza, cautelare delle prescrizioni e della permanenza in casa	350	16	366
<i>In casa</i>	298	16	314
<i>In comunità</i>	52	0	52
In Comunità, per misura diversa dalle precedenti	381	20	401
Negli Istituti penali per i minorenni	255	9	264
Nei Centri di prima accoglienza	3	0	3
Per indagini sociali e progetti trattamentali (2)	4.845	647	5.492
In altra situazione (3)	4.140	467	4.607
Totale soggetti in carico alla data considerata	11.982	1.300	13.282

Frequentanti i Centri diurni polifunzionali

N. minori frequentanti alla data considerata	93	7	100
---	-----------	----------	------------

Note:

(1) I dati riguardano i minorenni e giovani adulti in carico agli USSM per l'esecuzione di un provvedimento e/o per indagini sociali e progetti trattamentali.

Sono compresi i soggetti presenti nei Servizi residenziali che sono anche in carico agli USSM.

(2) Sono i soggetti in carico solo per indagini e progetti; sono esclusi coloro che sono in carico anche per provvedimenti in esecuzione in area penale esterna o interna, già considerati nelle precedenti voci della tabella.

(3) I dati sono riferiti ai soggetti in carico agli Uffici di servizio sociale per i minorenni per i quali si è conclusa l'esecuzione di una misura o è stata già evasa una richiesta dell'Autorità Giudiziaria, che sono in attesa di un'udienza.

I dati sono acquisiti dal Sistema Informativo dei Servizi Minorili (SISM) e sono riferiti alla situazione alla data del 15 gennaio 2021; l'elaborazione è stata effettuata in data 19 gennaio 2021.

UFFICI DI SERVIZIO SOCIALE PER I MINORENNI

DATI DI FLUSSO

Tabella 1 – Minorenni e giovani adulti in carico agli Uffici di servizio sociale per i minorenni, secondo il periodo di presa in carico, la nazionalità e il sesso. Anno 2021- fino al 15 gennaio.

Periodo di presa in carico	Italiani			Stranieri			Totale		
	m	f	mf	m	f	mf	m	f	mf
Presi in carico per la prima volta nel 2021	152	20	172	45	6	51	197	26	223
Già precedentemente in carico	9.027	955	9.982	2.835	330	3.165	11.862	1.285	13.147
Totale	9.179	975	10.154	2.880	336	3.216	12.059	1.311	13.370

Tabella 2a - Minorenni e giovani adulti in carico agli Uffici di servizio sociale per i minorenni, secondo l'età alla prima presa in carico, la nazionalità e il sesso. Anno 2021- fino al 15 gennaio.

Età alla prima presa in carico	Italiani			Stranieri			Totale		
	m	f	mf	m	f	mf	m	f	mf
meno di 14 anni	69	13	82	14	2	16	83	15	98
14 anni	640	64	704	190	48	238	830	112	942
15 anni	1.569	166	1.735	429	63	492	1.998	229	2.227
16 anni	2.237	236	2.473	662	66	728	2.899	302	3.201
17 anni	2.383	252	2.635	760	67	827	3.143	319	3.462
giovani adulti	2.281	244	2.525	825	90	915	3.106	334	3.440
Totale	9.179	975	10.154	2.880	336	3.216	12.059	1.311	13.370

Tabella 2b - Minorenni e giovani adulti in carico agli Uffici di servizio sociale per i minorenni, secondo l'età nel periodo considerato, la nazionalità e il sesso. Anno 2021- fino al 15 gennaio.

Età nel periodo considerato	Italiani			Stranieri			Totale		
	m	f	mf	m	f	mf	m	f	mf
meno di 14 anni	27	9	36	1	1	2	28	10	38
14 anni	82	6	88	7	2	9	89	8	97
15 anni	357	42	399	81	12	93	438	54	492
16 anni	917	117	1.034	204	20	224	1.121	137	1.258
17 anni	1.758	217	1.975	418	39	457	2.176	256	2.432
giovani adulti	6.038	584	6.622	2.169	262	2.431	8.207	846	9.053
Totale	9.179	975	10.154	2.880	336	3.216	12.059	1.311	13.370

L'età è calcolata all'inizio dell'anno per i soggetti in carico da periodi precedenti, alla presa in carico per i nuovi soggetti.

I dati sono acquisiti dal Sistema Informativo dei Servizi Minorili (SISM) e sono riferiti alla situazione alla data del 15 gennaio 2021; l'elaborazione è stata effettuata in data 19 gennaio 2021.

Tabella 3 - Minorenni e giovani adulti in carico agli Uffici di servizio sociale per i minorenni, secondo la provenienza e il sesso. Anno 2021- fino al 15 gennaio.

Paesi di provenienza	Sesso		Totale
	maschi	femmine	
Italia	9.179	975	10.154
Altri Paesi dell'Unione Europea	543	154	697
di cui: Croazia	30	39	69
Romania	431	99	530
Altri Paesi europei	647	107	754
di cui: Albania	311	7	318
Bosnia-Erzegovina	71	66	137
Moldova	72	3	75
Serbia	55	19	74
Africa	1.339	59	1.398
di cui: Egitto	135	1	136
Gambia	102	2	104
Marocco	555	19	574
Nigeria	46	22	68
Senegal	102	0	102
Tunisia	194	6	200
America	168	5	173
Asia	182	11	193
Apolidi	1	0	1
Totale	12.059	1.311	13.370

La tabella riporta il dettaglio dei Paesi per i quali il numero di minori è risultato pari o superiore a 50.

Tabella 4 - Minorenni e giovani adulti in carico agli Uffici di servizio sociale per i minorenni, secondo la sede e il periodo di presa in carico. Anno 2021 - fino al 15 gennaio.

USSM	Periodo di presa in carico		Totale
	Presi in carico per la prima volta nel 2021	Già precedentemente in carico	
Ancona	2	689	691
Bari	1	751	752
Bologna	6	1.370	1.376
Bolzano	0	134	134
Brescia	4	625	629
Cagliari	5	337	342
Caltanissetta	0	580	580
Campobasso	6	184	190
Catania	10	871	881
Catanzaro	21	400	421
Firenze	16	531	547
Genova	3	319	322
L'Aquila	1	365	366
Lecce	3	318	321
Messina	9	312	321
Milano	8	538	546
Napoli	16	630	646
Palermo	27	764	791
Perugia	7	198	205
Potenza	7	318	325
Reggio Calabria	0	203	203
Roma	49	1.399	1.448
Salerno	2	195	197
Sassari	2	306	308
Taranto	1	185	186
Torino	12	514	526
Trento	6	199	205
Trieste	16	368	384
Venezia	5	258	263

I soggetti in carico a più USSM sono conteggiati in corrispondenza di ciascuno di essi; la somma dei dati delle diverse sedi USSM è superiore al numero effettivo dei soggetti in carico nel periodo in esame e, per questo motivo, non è riportata in tabella.

I dati sono acquisiti dal Sistema Informativo dei Servizi Minorili (SISM) e sono riferiti alla situazione alla data del 15 gennaio 2021; l'elaborazione è stata effettuata in data 19 gennaio 2021.

Tabella 5 – Reati dei minorenni e giovani adulti in carico agli Uffici di servizio sociale per i minorenni, secondo la categoria. Anno 2021- fino al 15 gennaio.

REATI	Italiani			Stranieri			Totale		
	m	f	mf	m	f	mf	m	f	mf
DELITTI									
Contro la persona	6.316	571	6.887	2.406	153	2.559	8.722	724	9.446
di cui: Omicidio volontario consumato	39	7	46	27	1	28	66	8	74
Omicidio volontario tentato	115	9	124	39	0	39	154	9	163
Percosse	315	52	367	141	11	152	456	63	519
Lesioni personali volontarie	2.266	180	2.446	963	61	1.024	3.229	241	3.470
Rissa	301	17	318	145	6	151	446	23	469
Sfruttamento pornografia minorile	174	14	188	21	1	22	195	15	210
Sequestro di persona	69	3	72	44	0	44	113	3	116
Violenze sessuali	528	11	539	209	3	212	737	14	751
Violenza privata	491	42	533	213	16	229	704	58	762
Minaccia	1.056	125	1.181	396	30	426	1.452	155	1.607
Atti persecutori (stalking)	408	55	463	80	5	85	488	60	548
Violazione di domicilio	75	10	85	21	4	25	96	14	110
Ingiuria	71	5	76	44	5	49	115	10	125
Diffamazione	79	18	97	8	5	13	87	23	110
Contro famiglia, moralità pubblica, buon costume	452	49	501	84	7	91	536	56	592
di cui: Maltrattamenti in famiglia	415	41	456	67	5	72	482	46	528
Contro il patrimonio	10.270	759	11.029	5.607	1.022	6.629	15.877	1.781	17.658
di cui: Furto	4.511	498	5.009	2.793	870	3.663	7.304	1.368	8.672
Rapina	2.532	99	2.631	1.481	91	1.572	4.013	190	4.203
Estorsione	629	27	656	209	7	216	838	34	872
Danni	1.118	60	1.178	438	23	461	1.556	83	1.639
Truffa	77	17	94	31	1	32	108	18	126
Ricettazione	1.312	47	1.359	612	27	639	1.924	74	1.998
Contro l'incolumità pubblica	3.325	117	3.442	823	12	835	4.148	129	4.277
di cui: Stupefacenti	3.098	112	3.210	759	7	766	3.857	119	3.976
Incendio	72	1	73	23	4	27	95	5	100
Danneggiamento seguito da incendio	120	4	124	36	1	37	156	5	161
Contro la fede pubblica	367	60	427	233	69	302	600	129	729
di cui: Falsità in atti e persone	310	50	360	223	68	291	533	118	651
Contro Stato, altre istituzioni, ordine pubblico	1.705	197	1.902	832	78	910	2.537	275	2.812
di cui: Violenza, resistenza a P.U.	1.429	108	1.537	707	59	766	2.136	167	2.303
Altri delitti	2.140	163	2.303	661	56	717	2.801	219	3.020
di cui: Armi	361	20	381	18	0	18	379	20	399
Codice della strada	33	2	35	8	0	8	41	2	43
Altri delitti	1.651	132	1.783	586	52	638	2.237	184	2.421
Totale DELITTI	24.575	1.916	26.491	10.646	1.397	12.043	35.221	3.313	38.534
CONTRAVVENZIONI	1.669	99	1.768	556	57	613	2.225	156	2.381
di cui: Ordine pubblico e tranquillità pubblica	280	43	323	89	10	99	369	53	422
Incolumità pubblica	118	2	120	27	0	27	145	2	147
Prevenzione di talune specie di reati	84	6	90	25	21	46	109	27	136
Armi	982	43	1.025	373	25	398	1.355	68	1.423
Codice della strada	187	3	190	22	0	22	209	3	212
SANZIONI AMMINISTRATIVE	239	1	240	65	2	67	304	3	307
di cui: Codice della strada	210	1	211	63	1	64	273	2	275
TOTALE COMPLESSIVO	26.483	2.016	28.499	11.267	1.456	12.723	37.750	3.472	41.222

I dati sono riferiti ai reati dei procedimenti penali a carico dei minori nel periodo in esame; il numero dei reati è superiore al numero dei minori in quanto un minore può avere a carico uno o più reati.

La tabella riporta il dettaglio delle tipologie di reato con frequenza pari o superiore a 100 o di particolare interesse.

I dati sono acquisiti dal Sistema Informativo dei Servizi Minorili (SISM) e sono riferiti alla situazione alla data del 15 gennaio 2021; l'elaborazione è stata effettuata in data 19 gennaio 2021.

Tabella 6 – Minorenni e giovani adulti in carico agli Uffici di servizio sociale per i minorenni negli anni dal 2007 al 2020 secondo la nazionalità e il sesso.

Anni	Italiani			Stranieri			Totale		
	m	f	mf	m	f	mf	m	f	mf
2007	10.689	1.083	11.772	2.516	456	2.972	13.205	1.539	14.744
2008	13.015	1.382	14.397	2.944	473	3.417	15.959	1.855	17.814
2009	14.023	1.457	15.480	2.981	424	3.405	17.004	1.881	18.885
2010	14.335	1.337	15.672	2.387	304	2.691	16.722	1.641	18.363
2011	15.260	1.624	16.884	2.870	403	3.273	18.130	2.027	20.157
2012	14.885	1.745	16.630	3.322	455	3.777	18.207	2.200	20.407
2013	14.509	1.713	16.222	3.469	522	3.991	17.978	2.235	20.213
2014	14.192	1.748	15.940	3.661	594	4.255	17.853	2.342	20.195
2015	14.136	1.777	15.913	3.937	688	4.625	18.073	2.465	20.538
2016	14.492	1.871	16.363	4.691	794	5.485	19.183	2.665	21.848
2017	13.533	1.680	15.213	4.559	694	5.253	18.092	2.374	20.466
2018	14.091	1.692	15.783	4.859	663	5.522	18.950	2.355	21.305
2019	14.027	1.689	15.716	4.678	569	5.247	18.705	2.258	20.963
2020	13.140	1.505	14.645	3.901	453	4.354	17.041	1.958	18.999

Grafico 1 – Minorenni e giovani adulti in carico agli Uffici di servizio sociale per i minorenni negli anni dal 2007 al 2020 secondo la nazionalità.

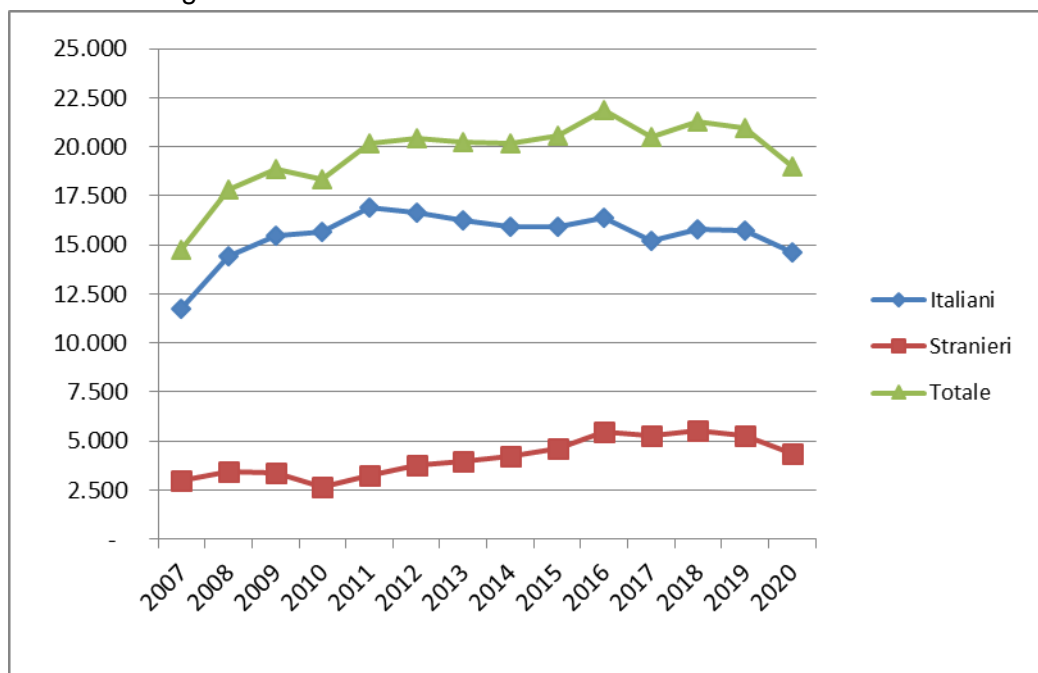

I dati 2020 sono provvisori e quindi suscettibili di modifica; riportano la situazione del Sistema Informativo dei Servizi Minorili (SISM) alla data del 12 gennaio 2021.

Grafico 2 – Minorenni e giovani adulti in carico agli Uffici di servizio sociale per i minorenni negli anni dal 2007 al 2020 secondo il periodo di presa in carico.



Grafico 3 – Minorenni e giovani adulti in carico agli Uffici di servizio sociale per i minorenni nell'anno 2020 secondo il periodo di presa in carico.



I dati 2020 sono provvisori e quindi suscettibili di modifica; riportano la situazione del Sistema Informativo dei Servizi Minorili (SISM) alla data del 12 gennaio 2021.

CENTRI DI PRIMA ACCOGLIENZA

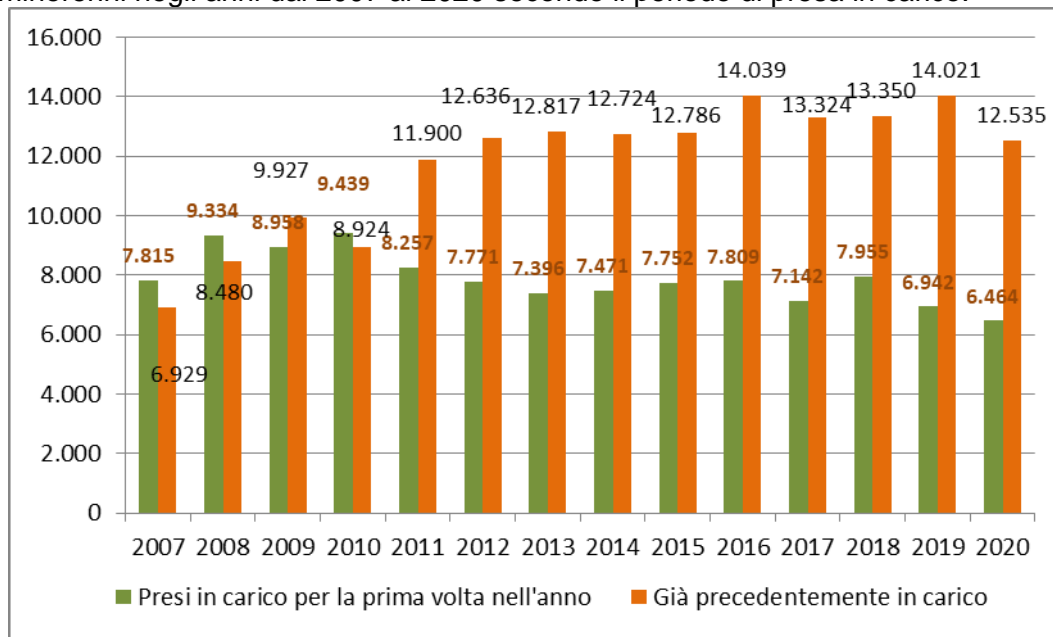
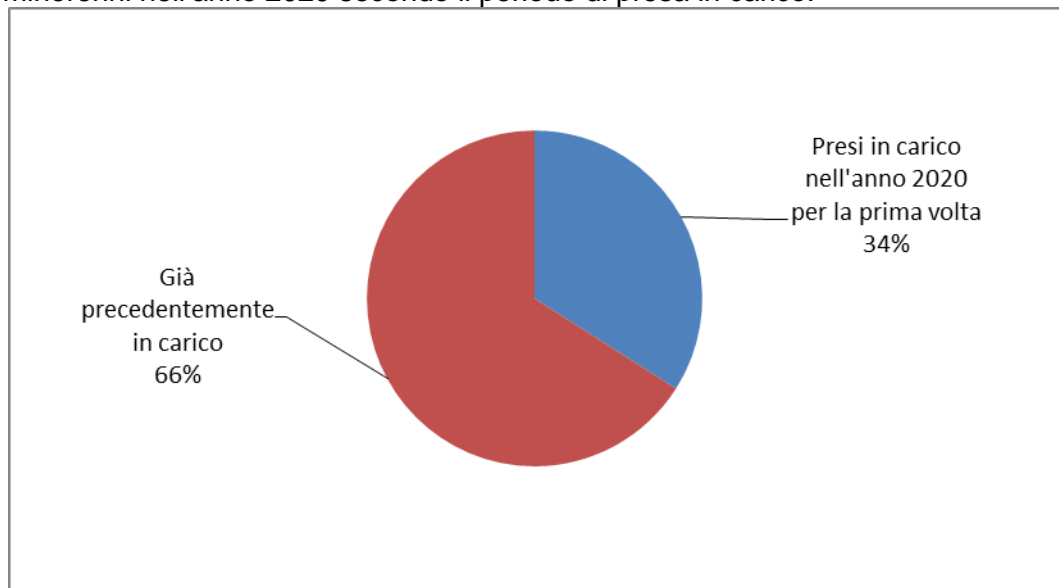
Tabella 7 – Ingressi e presenze nei Centri di prima accoglienza nell'anno 2021, per sede di CPA. Situazione al 15 gennaio.

CPA	Ingressi stabili (compresi trasferimenti tra CPA)	Presenza media giornaliera	Presenti al 15 gennaio 2021
Torino	5	1,1	1
Genova	0	0,0	0
Milano	0	0,0	0
Treviso	1	0,1	0
Bologna	3	0,8	0
Firenze	1	0,2	0
Roma	4	1,3	0
Ancona	0	0,0	0
L'Aquila	0	0,0	0
Napoli (*)	5	1,2	0
Nisida (NA) (*)	1	0,3	0
Salerno	0	0,0	0
Bari	0	0,0	0
Lecce	1	0,1	1
Catanzaro	0	0,0	0
Potenza	0	0,0	0
Palermo	1	0,1	0
Messina	0	0,0	0
Caltanissetta	1	0,1	1
Catania	6	1,3	0
Quartucciu (CA)	1	0,2	0
Sassari	0	0,0	0
Totale	30	6,9	3

(*) Napoli = maschile; Nisida (NA) = femminile.

Nel CPA di Milano l'attività è stata sospesa con PDC del 27/02/2020. La relativa utenza è accolta dalla medesima data dal CPA di Torino.

I dati sono acquisiti dal Sistema Informativo dei Servizi Minorili (SISM) e sono riferiti alla situazione alla data del 15 gennaio 2021; l'elaborazione è stata effettuata in data 19 gennaio 2021.

Tabella 8 – Ingressi nei Centri di prima accoglienza secondo l'età, la nazionalità e il sesso. Anno 2021 - fino al 15 gennaio.

Età	Italiani			Stranieri			Totale		
	m	f	mf	m	f	mf	m	f	mf
meno di 14 anni	0	0	0	0	0	0	0	0	0
14 anni	1	0	1	1	1	2	2	1	3
15 anni	3	0	3	1	1	2	4	1	5
16 anni	9	0	9	0	0	0	9	0	9
17 anni	11	0	11	2	0	2	13	0	13
18 anni e oltre	0	0	0	0	0	0	0	0	0
Totale	24	0	24	4	2	6	28	2	30

Tabella 9 - Ingressi nei Centri di prima accoglienza secondo la provenienza e il sesso. Anno 2021 - fino al 15 gennaio.

Paesi di provenienza	Sesso		Totale
	maschi	femmine	
Italia	24	0	24
Altri Paesi europei	1	2	3
Africa	3	0	3
Totale	28	2	30

La tabella riporta il dettaglio dei Paesi per i quali il numero di minori è risultato pari o superiore a 3.

Tabella 10 – Delitti a carico dei minori entrati nei Centri di prima accoglienza secondo la categoria. Anno 2021- fino al 15 gennaio.

DELITTI	Italiani			Stranieri			Totale		
	m	f	mf	m	f	mf	m	f	mf
Contro la persona	3	0	3	0	0	0	3	0	3
Contro la famiglia, la moralità pubblica, il buon costume	1	0	1	0	0	0	1	0	1
Contro il patrimonio	12	0	12	3	2	5	15	2	17
di cui: Furto	5	0	5	0	0	0	5	0	5
Rapina	7	0	7	2	2	4	9	2	11
Contro l'incolumità pubblica	8	0	8	2	0	2	10	0	10
di cui: Stupefacenti	8	0	8	2	0	2	10	0	10
Contro la fede pubblica	0	0	0	0	2	2	0	2	2
Contro lo Stato, le altre istituzioni sociali e l'ordine pubblico	1	0	1	1	0	1	2	0	2
Altri delitti	1	0	1	1	2	3	2	2	4
Totale DELITTI	26	0	26	7	6	13	33	6	39

La tabella riporta il dettaglio dei delitti con frequenza pari o superiori a 3 o di particolare gravità.

I dati sono riferiti ai delitti per i quali i minori sono entrati in CPA; il numero dei delitti è superiore al numero degli ingressi in quanto un minore può essere entrato nella struttura per uno o più delitti.

Tabella 11 – Uscite dai Centri di prima accoglienza secondo il provvedimento di dimissione, la nazionalità e il sesso. Anno 2021- fino al 15 gennaio.

Uscite	Italiani			Stranieri			Totale		
	m	f	mf	m	f	mf	m	f	mf
Con applicazione misura cautelare									
Prescrizioni	2	0	2	0	0	0	2	0	2
Permanenza in casa	1	0	1	0	0	0	1	0	1
Collocamento in comunità	9	0	9	4	1	5	13	1	14
Custodia cautelare	11	0	11	1	1	2	12	1	13
Altre uscite									
Remissione in libertà	1	0	1	0	0	0	1	0	1
Decorrenza dei termini	0	0	0	0	0	0	0	0	0
Minore di 14 anni	0	0	0	0	0	0	0	0	0
Minore in stato gravidanza	0	0	0	0	0	0	0	0	0
Estraneità al fatto	0	0	0	0	0	0	0	0	0
Mancanza di altri presupposti	0	0	0	0	0	0	0	0	0
Maggiorenne	0	0	0	0	0	0	0	0	0
Totale	24	0	24	5	2	7	29	2	31

I dati sono acquisiti dal Sistema Informativo dei Servizi Minorili (SISM) e sono riferiti alla situazione alla data del 15 gennaio 2021; l'elaborazione è stata effettuata in data 19 gennaio 2021.

Tabella 12 - Ingressi nei Centri di prima accoglienza negli anni dal 2007 al 2020 secondo la nazionalità e il sesso.

Anni	Italiani			Stranieri			Totale		
	m	f	mf	m	f	mf	m	f	mf
2007	1.469	76	1.545	1.236	604	1.840	2.705	680	3.385
2008	1.462	85	1.547	1.021	340	1.361	2.483	425	2.908
2009	1.443	51	1.494	704	224	928	2.147	275	2.422
2010	1.355	68	1.423	616	214	830	1.971	282	2.253
2011	1.337	75	1.412	696	235	931	2.033	310	2.343
2012	1.191	65	1.256	668	269	937	1.859	334	2.193
2013	951	67	1.018	690	312	1.002	1.641	379	2.020
2014	689	38	727	565	256	821	1.254	294	1.548
2015	613	40	653	579	206	785	1.192	246	1.438
2016	658	48	706	517	158	675	1.175	206	1.381
2017	583	37	620	484	171	655	1.067	208	1.275
2018	579	39	618	318	154	472	897	193	1.090
2019	501	32	533	304	82	386	805	114	919
2020	324	19	343	215	41	256	539	60	599

Grafico 4 - Ingressi nei Centri di prima accoglienza negli anni dal 2007 al 2020, secondo la nazionalità.

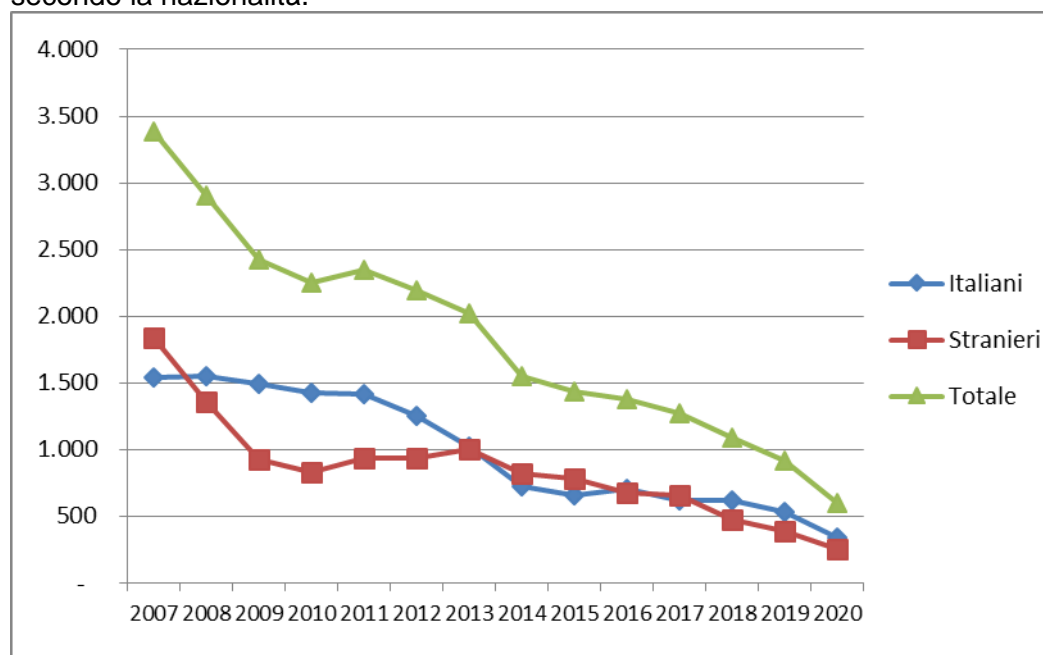

I dati 2020 sono provvisori e quindi suscettibili di modifica; riportano la situazione del Sistema Informativo dei Servizi Minorili (SISM) alla data del 12 gennaio 2021.

COMUNITA'

Tabella 13 - Ingressi e presenze nelle Comunità nell'anno 2021. Comunità ministeriali e private. Situazione al 15 gennaio.

a. Comunità ministeriali

Comunità ministeriali	Collocamenti (compresi trasferimenti tra Comunità)	Presenza media giornaliera	Presenti al 15 gennaio 2021
Bologna	4	4,2	5
Catanzaro	0	8,0	8
Reggio Calabria	1	3,3	4
Totale	5	15,5	17

b. Comunità private per regione della struttura

Comunità private per regione	Collocamenti (compresi trasferimenti tra Comunità)	Presenza media giornaliera	Presenti al 15 gennaio 2021
Piemonte	3	41,5	41
Valle d'Aosta	0	1,0	1
Liguria	0	17,0	17
Lombardia	11	237,5	237
Veneto	6	46,5	49
Trentino-Alto-Adige	0	4,0	4
Friuli-Venezia- Giulia	0	3,5	3
Emilia-Romagna	7	71,9	75
Toscana	3	39,7	38
Umbria	2	13,5	14
Marche	2	25,1	25
Lazio	4	73,1	73
Abruzzo	1	20,3	20
Molise	0	2,0	2
Campania	6	119,0	120
Puglia	3	78,3	78
Basilicata	0	3,0	3
Calabria	0	11,9	11
Sicilia	16	136,5	135
Sardegna	0	29,0	29
Totale	64	974,1	975

I dati sono acquisiti dal Sistema Informativo dei Servizi Minorili (SISM) e sono riferiti alla situazione alla data del 15 gennaio 2021; l'elaborazione è stata effettuata in data 19 gennaio 2021.

c. Comunità private per Centro Giustizia Minorile inviante

Comunità private per Centro Giustizia Minorile	Collocamenti (compresi trasferimenti tra Comunità)	Presenza media giornaliera	Presenti al 15 gennaio 2021
Torino	3	73,6	73
Milano	14	257,4	258
Venezia	7	62,0	64
Bologna	6	63,5	65
Firenze	5	47,3	47
Roma	5	98,4	98
Napoli	6	117,0	118
Bari	2	72,6	72
Catanzaro	0	17,9	16
Cagliari	0	31,0	31
Palermo	16	133,5	133
Totale	64	974,1	975

d. Riepilogo

Comunità	Collocamenti (compresi trasferimenti tra Comunità)	Presenza media giornaliera	Presenti al 15 gennaio 2021
Comunità ministeriali	5	15,5	17
Comunità private	64	974,1	975
Totale	69	989,6	992

Tabella 14 – Collocamenti in Comunità secondo il motivo, la nazionalità e il sesso. Anno 2021- fino al 15 gennaio.

Motivo	Italiani			Stranieri			Totale		
	m	f	mf	m	f	mf	m	f	mf
Per misura cautelare del collocamento in comunità	25	1	26	12	2	14	37	3	40
Da prescrizioni, per trasformazione misura	0	0	0	0	0	0	0	0	0
Da permanenza in casa, per trasformazione misura	0	0	0	0	0	0	0	0	0
Da IPM, per trasformazione misura	0	0	0	1	0	1	1	0	1
Da IPM, per fine aggravamento	4	0	4	1	0	1	5	0	5
Per messa alla prova	3	0	3	3	0	3	6	0	6
Per applicazione misure alternative	1	0	1	0	0	0	1	0	1
Per misura di sicurezza	0	0	0	0	0	0	0	0	0
Per libertà controllata	0	0	0	0	0	0	0	0	0
Per arresto, fermo o accompagnamento	0	0	0	0	0	0	0	0	0
Totale	33	1	34	17	2	19	50	3	53

I dati sono acquisiti dal Sistema Informativo dei Servizi Minorili (SISM) e sono riferiti alla situazione alla data del 15 gennaio 2021; l'elaborazione è stata effettuata in data 19 gennaio 2021.

Tabella 15 – Collocamenti in Comunità secondo l'età, la nazionalità e il sesso. Anno 2021 - fino al 15 gennaio.

Età	Italiani			Stranieri			Totale		
	m	f	mf	m	f	mf	m	f	mf
meno di 14 anni	0	0	0	0	0	0	0	0	0
14 anni	3	0	3	3	0	3	6	0	6
15 anni	7	0	7	4	1	5	11	1	12
16 anni	13	0	13	3	1	4	16	1	17
17 anni	6	1	7	4	0	4	10	1	11
giovani adulti	4	0	4	3	0	3	7	0	7
Totale	33	1	34	17	2	19	50	3	53

Tabella 16 - Collocamenti in Comunità secondo la provenienza e il sesso. Anno 2021 - fino al 15 gennaio.

Paesi di provenienza	Sesso		Totale
	maschi	femmine	
Italia	33	1	34
Altri Paesi dell'Unione Europea	2	0	2
Altri Paesi europei	3	1	4
Africa	10	1	11
di cui: Marocco	7	0	7
Tunisia	3	0	3
America	2	0	2
Totale	50	3	53

La tabella riporta il dettaglio dei Paesi per i quali il numero di minori è risultato pari o superiore a 3.

Tabella 17 – Delitti a carico dei minorenni e giovani adulti collocati in Comunità secondo la categoria. Anno 2021 - fino al 15 gennaio.

DELITTI	Italiani			Stranieri			Totale		
	m	f	mf	m	f	mf	m	f	mf
Contro la persona	4	2	6	2	0	2	6	2	8
di cui: Atti persecutori (stalking)	1	1	2	1	0	1	2	1	3
Contro famiglia, moralità pubblica, buon costume	6	0	6	0	0	0	6	0	6
di cui: Maltrattamenti in famiglia	6	0	6	0	0	0	6	0	6
Contro il patrimonio	29	0	29	18	7	25	47	7	54
di cui: Furto	6	0	6	6	0	6	12	0	12
Rapina	15	0	15	9	5	14	24	5	29
Estorsione	7	0	7	2	2	4	9	2	11
Contro l'incolumità pubblica	4	0	4	1	0	1	5	0	5
di cui: Stupefacenti	4	0	4	1	0	1	5	0	5
Contro la fede pubblica	0	0	0	0	1	1	0	1	1
Contro Stato, altre istituzioni, ordine pubblico	2	0	2	1	0	1	3	0	3
di cui: Violenza, resistenza a P.U.	2	0	2	1	0	1	3	0	3
Altri delitti	11	0	11	3	1	4	14	1	15
di cui: Armi	4	0	4	0	0	0	4	0	4
Totale DELITTI	56	2	58	25	9	34	81	11	92

La tabella riporta il dettaglio dei delitti con frequenza pari o superiori a 3 o di particolare gravità.

I dati sono riferiti ai delitti per i quali i soggetti sono stati collocati in Comunità; il numero dei delitti è superiore al numero degli ingressi in quanto un minore può essere entrato nella struttura per uno o più delitti.

Tabella 18 – Collocamenti in Comunità negli anni dal 2007 al 2020 secondo la nazionalità e il sesso.

Anni	Italiani			Stranieri			Totale		
	m	f	mf	m	f	mf	m	f	mf
2007	1.056	46	1.102	667	127	794	1.723	173	1.896
2008	1.130	65	1.195	651	119	770	1.781	184	1.965
2009	1.160	52	1.212	542	71	613	1.702	123	1.825
2010	1.189	59	1.248	490	83	573	1.679	142	1.821
2011	1.222	75	1.297	540	89	629	1.762	164	1.926
2012	1.225	60	1.285	631	122	753	1.856	182	2.038
2013	1.119	70	1.189	594	111	705	1.713	181	1.894
2014	929	50	979	583	154	737	1.512	204	1.716
2015	864	56	920	623	145	768	1.487	201	1.688
2016	965	64	1.029	691	103	794	1.656	167	1.823
2017	1.042	68	1.110	622	105	727	1.664	173	1.837
2018	1.149	73	1.222	631	108	739	1.780	181	1.961
2019	1.184	72	1.256	583	86	669	1.767	158	1.925
2020	891	47	938	463	36	499	1.354	83	1.437

Grafico 5 – Collocamenti in Comunità negli anni dal 2007 al 2020, secondo la nazionalità.

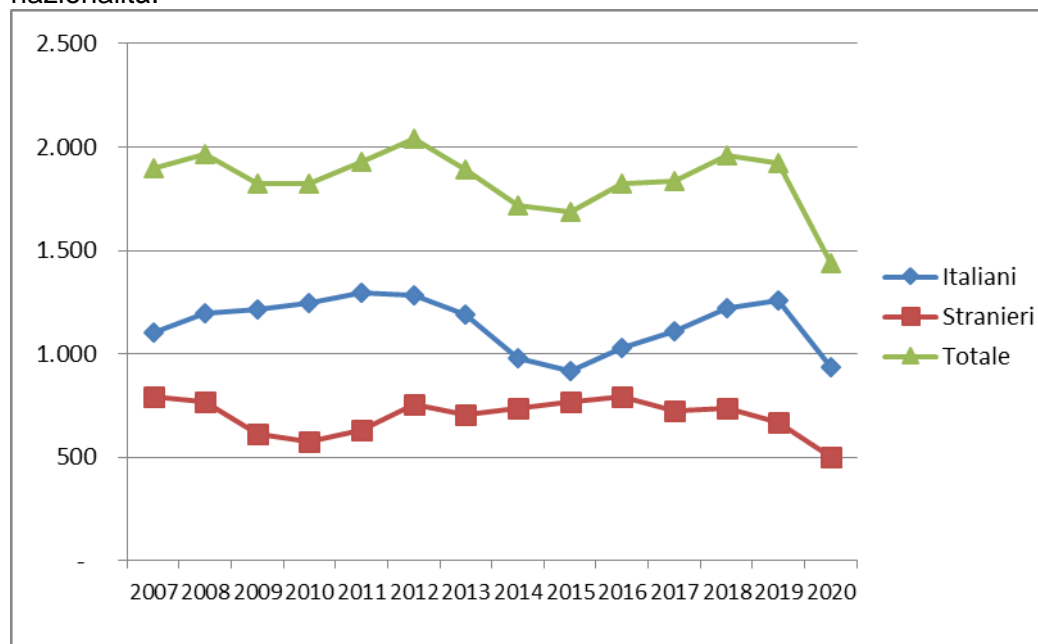

I dati 2020 sono provvisori e quindi suscettibili di modifica; riportano la situazione del Sistema Informativo dei Servizi Minorili (SISM) alla data del 12 gennaio 2021.

Tabella 19 – Presenza media giornaliera nelle Comunità nel periodo dal 2007 al 2020, secondo la nazionalità e il sesso.

Anni	Italiani			Stranieri			Totale		
	m	f	mf	m	f	mf	m	f	mf
2007	343	21	364	164	16	180	508	37	544
2008	419	28	447	216	14	230	635	42	677
2009	495	29	524	228	12	240	723	41	764
2010	578	29	607	205	15	220	783	44	827
2011	613	37	650	234	20	253	847	57	904
2012	632	43	675	262	20	282	894	63	957
2013	597	38	635	267	23	290	864	61	925
2014	518	33	551	262	24	286	780	57	837
2015	508	30	538	247	23	270	755	53	808
2016	521	34	555	281	21	302	802	55	857
2017	558	39	597	315	25	339	873	63	936
2018	631	40	671	312	29	341	943	69	1.012
2019	699	54	752	287	34	321	986	88	1.073
2020	680	37	717	278	23	301	958	60	1.018

Grafico 6 – Presenza media giornaliera nelle Comunità nel periodo dal 2007 al 2020, secondo la nazionalità.

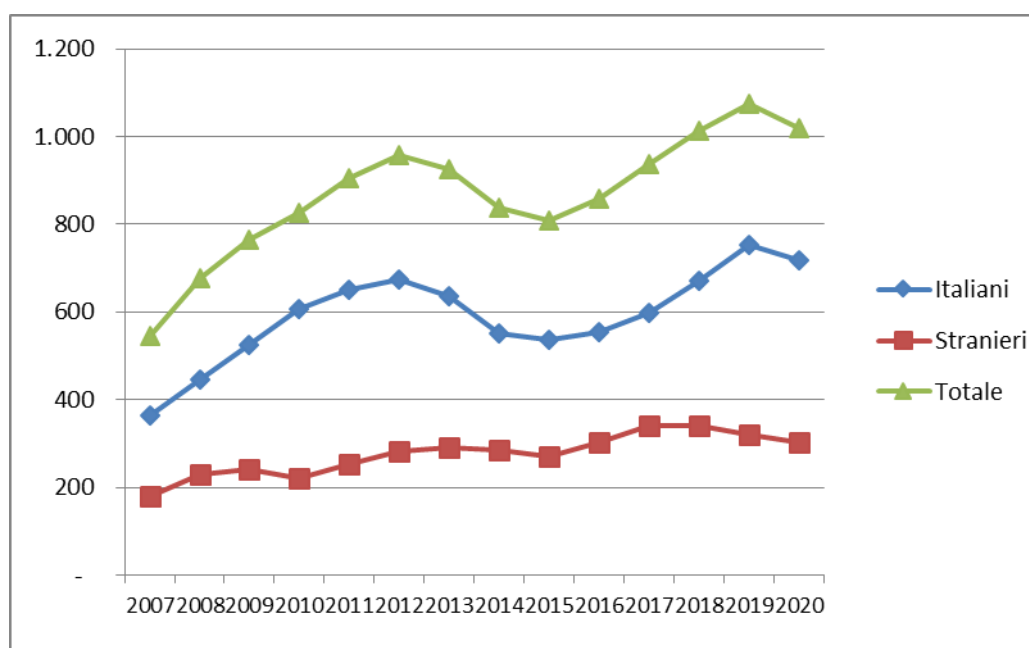

I dati 2020 sono provvisori e quindi suscettibili di modifica; riportano la situazione del Sistema Informativo dei Servizi Minorili (SISM) alla data del 12 gennaio 2021.

ISTITUTI PENALI PER I MINORENNI

Tabella 20 - Ingressi e presenze negli Istituti penali per i minorenni nell'anno 2021, per sede. Situazione al 15 gennaio.

IPM	Ingresso stabile (compresi trasferimenti tra IPM)	Presenza media giornaliera	Presenti al 15 gennaio 2021
Torino	5	26,0	27
Pontremoli (MS) (*)	2	7,6	8
Milano	3	26,9	26
Treviso	2	10,5	11
Bologna	1	20,3	20
Firenze	2	14,4	16
Roma (**)	3	27,3	25
Nisida (NA) (**)	4	35,3	33
Airola (BN)	3	22,5	22
Bari	4	15,7	15
Potenza	0	7,7	7
Catanzaro	0	10,8	10
Palermo	2	13,5	14
Catania	3	19,3	20
Acireale (CT)	1	12,4	13
Caltanissetta	1	4,8	5
Quartucciu (CA)	3	9,3	9
Totale	39	284,3	281

(*) solo femminile

(**) con sezione femminile

I dati sono acquisiti dal Sistema Informativo dei Servizi Minorili (SISM) e sono riferiti alla situazione alla data del 15 gennaio 2021; l'elaborazione è stata effettuata in data 19 gennaio 2021.

Tabella 21 - Detenuti presenti negli IPM alla data del 15 gennaio 2021, secondo la sede dell'IPM e l'età.

IPM	Minorenni		Giovani adulti		Totale
	14-15 anni	16-17 anni	18-20 anni	21-24 anni	
Torino	1	12	7	7	27
Pontremoli (MS) (*)	3	2	2	1	8
Milano	4	10	9	3	26
Treviso	1	5	5	0	11
Bologna	0	8	10	2	20
Firenze	3	5	7	1	16
Roma (**)	0	11	12	2	25
Nisida (NA) (**)	0	12	13	8	33
Airola (BN)	0	7	12	3	22
Bari	0	9	5	1	15
Potenza	0	2	4	1	7
Catanzaro	0	5	3	2	10
Palermo	0	2	9	3	14
Catania	2	8	9	1	20
Acireale (CT)	0	3	6	4	13
Caltanissetta	1	0	2	2	5
Quartucciu (CA)	0	3	3	3	9
Totale	15	104	118	44	281

(*) solo femminile

(**) con sezione femminile

Tabella 22 – Detenuti presenti negli IPM alla data del 15 gennaio 2021, secondo l'età, la nazionalità e il sesso.

Età	Italiani			Stranieri			Totale		
	maschi	femmine	Totale	maschi	femmine	Totale	maschi	femmine	Totale
14-15 anni	6	1	7	6	2	8	12	3	15
16-17 anni	58	0	58	41	5	46	99	5	104
18-20 anni	59	1	60	56	2	58	115	3	118
21-24 anni	31	2	33	11	0	11	42	2	44
Totale	154	4	158	114	9	123	268	13	281

I dati sono acquisiti dal Sistema Informativo dei Servizi Minorili (SISM) e sono riferiti alla situazione alla data del 15 gennaio 2021; l'elaborazione è stata effettuata in data 19 gennaio 2021.

Tabella 23 – Detenuti presenti negli Istituti penali per i minorenni alla data del 15 gennaio 2021, per posizione giuridica, età, nazionalità e sesso.

Minorenni.

Posizione giuridica	Italiani			Stranieri			Totale		
	m	f	mf	m	f	mf	M	f	mf
In attesa di 1° giudizio	29	0	29	15	4	19	44	4	48
Appellanti	0	0	0	0	0	0	0	0	0
Ricorrenti	0	0	0	0	0	0	0	0	0
Mista senza definitivo	20	0	20	20	3	23	40	3	43
Definitivi	1	0	1	2	0	2	3	0	3
Mista con definitivo	14	1	15	10	0	10	24	1	25
Totale	64	1	65	47	7	54	111	8	119

Giovani adulti.

Posizione giuridica	Italiani			Stranieri			Totale		
	m	f	mf	m	f	Mf	m	f	Mf
In attesa di 1° giudizio	3	0	3	6	1	7	9	1	10
Appellanti	0	0	0	2	0	2	2	0	2
Ricorrenti	1	0	1	2	0	2	3	0	3
Mista senza definitivo	15	0	15	12	0	12	27	0	27
Definitivi	11	3	14	8	0	8	19	3	22
Mista con definitivo	60	0	60	37	1	38	97	1	98
Totale	90	3	93	67	2	69	157	5	162

Totale.

Posizione giuridica	Italiani			Stranieri			Totale		
	m	f	mf	m	f	mf	m	f	mf
In attesa di 1° giudizio	32	0	32	21	5	26	53	5	58
Appellanti	0	0	0	2	0	2	2	0	2
Ricorrenti	1	0	1	2	0	2	3	0	3
Mista senza definitivo	35	0	35	32	3	35	67	3	70
Definitivi	12	3	15	10	0	10	22	3	25
Mista con definitivo	74	1	75	47	1	48	121	2	123
Totale	154	4	158	114	9	123	268	13	281

I dati sono acquisiti dal Sistema Informativo dei Servizi Minorili (SISM) e sono riferiti alla situazione alla data del 15 gennaio 2021; l'elaborazione è stata effettuata in data 19 gennaio 2021.

Tabella 24 – Ingressi negli Istituti penali per i minorenni secondo il motivo, la nazionalità e il sesso. Anno 2021- fino al 15 gennaio.

Motivo	Italiani			Stranieri			Totale		
	m	f	mf	m	f	mf	m	f	mf
Per custodia cautelare									
Dalla libertà	1	0	1	1	0	1	2	0	2
Da CPA	11	0	11	1	1	2	12	1	13
Da comunità, per aggravamento	5	0	5	6	1	7	11	1	12
Da istituto penale per adulti	1	0	1	0	0	0	1	0	1
Per esecuzione di pena									
Dalla libertà	0	0	0	1	2	3	1	2	3
Per revoca o sospensione misura alternativa	2	0	2	1	0	1	3	0	3
Da istituto penale per adulti	0	0	0	0	0	0	0	0	0
Totale	20	0	20	10	4	14	30	4	34

Tabella 25 – Ingressi negli Istituti penali per i minorenni secondo l'età, la nazionalità e il sesso. Anno 2021- fino al 15 gennaio.

Età	Italiani			Stranieri			Totale		
	m	f	mf	m	f	mf	m	f	mf
14-15 anni	0	0	0	3	1	4	3	1	4
16-17 anni	17	0	17	4	0	4	21	0	21
18-20 anni	1	0	1	3	2	5	4	2	6
21-24 anni	2	0	2	0	1	1	2	1	3
Totale	20	0	20	10	4	14	30	4	34

I dati sono acquisiti dal Sistema Informativo dei Servizi Minorili (SISM) e sono riferiti alla situazione alla data del 15 gennaio 2021; l'elaborazione è stata effettuata in data 19 gennaio 2021.

Tabella 26 – Ingressi negli Istituti penali per i minorenni secondo la provenienza e il sesso. Anno 2021- fino al 15 gennaio.

Paesi di provenienza	Sesso		Totale
	maschi	femmine	
Italia	20	0	20
Altri Paesi dell'Unione Europea	3	1	4
di cui: Romania	3	1	4
Altri Paesi europei	1	3	4
Africa	4	0	4
America	1	0	1
Asia	1	0	1
Totale	30	4	34

La tabella riporta il dettaglio dei Paesi per i quali il numero di minori è risultato pari o superiore a 3.

Tabella 27 – Delitti a carico dei minorenni e giovani adulti entrati negli Istituti penali per i minorenni secondo la categoria. Anno 2021- fino al 15 gennaio.

DELITTI	Italiani			Stranieri			Totale		
	m	f	mf	m	f	mf	m	f	mf
Contro la persona	5	0	5	2	0	2	7	0	7
Contro la famiglia, la moralità pubblica, il buon costume	1	0	1	0	0	0	1	0	1
Contro il patrimonio	22	0	22	10	6	16	32	6	38
di cui: Furto	11	0	11	2	4	6	13	4	17
Rapina	7	0	7	7	1	8	14	1	15
Estorsione	2	0	2	1	1	2	3	1	4
Contro l'incolumità pubblica	4	0	4	1	0	1	5	0	5
di cui: Stupefacenti	4	0	4	1	0	1	5	0	5
Contro la fede pubblica	1	0	1	0	1	1	1	1	2
Contro Stato, altre istituzioni, ordine pubblico	0	0	0	1	0	1	1	0	1
Altri delitti	1	0	1	5	1	6	6	1	7
Totale DELITTI	34	0	34	19	8	27	53	8	61

La tabella riporta il dettaglio dei delitti con frequenza pari o superiori a 3 o di particolare gravità.

I dati sono riferiti ai delitti per i quali i soggetti sono entrati in IPM; il numero dei delitti è superiore al numero degli ingressi in quanto un soggetto può essere entrato nella struttura per uno o più delitti.

Tabella 28 – Uscite dagli Istituti penali per i minorenni secondo il motivo, la nazionalità e il sesso.
Anno 2021- fino al 15 gennaio.

Motivi di uscita	Italiani			Stranieri			Totale		
	m	f	mf	m	f	mf	m	f	mf
Da custodia cautelare									
Remissione in libertà	1	0	1	0	0	0	1	0	1
Permanenza in casa	0	0	0	1	0	1	1	0	1
Collocamento in comunità (compresi fine aggravamento)	8	0	8	3	1	4	11	1	12
Da espiazione pena									
Espiazione della pena	1	0	1	2	1	3	3	1	4
Differimento esecuzione pena	0	0	0	0	2	2	0	2	2
Affidamento in prova al servizio sociale	0	0	0	1	0	1	1	0	1
Detenzione domiciliare	4	0	4	2	0	2	6	0	6
Trasferimenti a strutture per adulti									
A strutture per adulti	2	0	2	2	0	2	4	0	4
Totale	16	0	16	11	4	15	27	4	31

I dati sono acquisiti dal Sistema Informativo dei Servizi Minorili (SISM) e sono riferiti alla situazione alla data del 15 gennaio 2021; l'elaborazione è stata effettuata in data 19 gennaio 2021.

Tabella 29 – Ingressi negli Istituti penali per i minorenni negli anni dal 2007 al 2020, secondo la nazionalità e il sesso.

Anni	Italiani			Stranieri			Totale		
	m	f	mf	m	f	mf	m	f	mf
2007	609	36	645	536	156	692	1.145	192	1.337
2008	657	37	694	524	129	653	1.181	166	1.347
2009	666	33	699	414	109	523	1.080	142	1.222
2010	689	24	713	355	104	459	1.044	128	1.172
2011	714	21	735	409	102	511	1.123	123	1.246
2012	649	18	667	466	119	585	1.115	137	1.252
2013	634	19	653	422	126	548	1.056	145	1.201
2014	509	14	523	357	112	469	866	126	992
2015	480	26	506	425	137	562	905	163	1.068
2016	549	25	574	458	109	567	1.007	134	1.141
2017	520	31	551	419	87	506	939	118	1.057
2018	609	27	636	384	112	496	993	139	1.132
2019	578	21	599	344	85	429	922	106	1.028
2020	337	18	355	310	48	358	647	66	713

Grafico 7 – Ingressi negli Istituti penali per i minorenni negli anni dal 2007 al 2020, secondo la nazionalità.

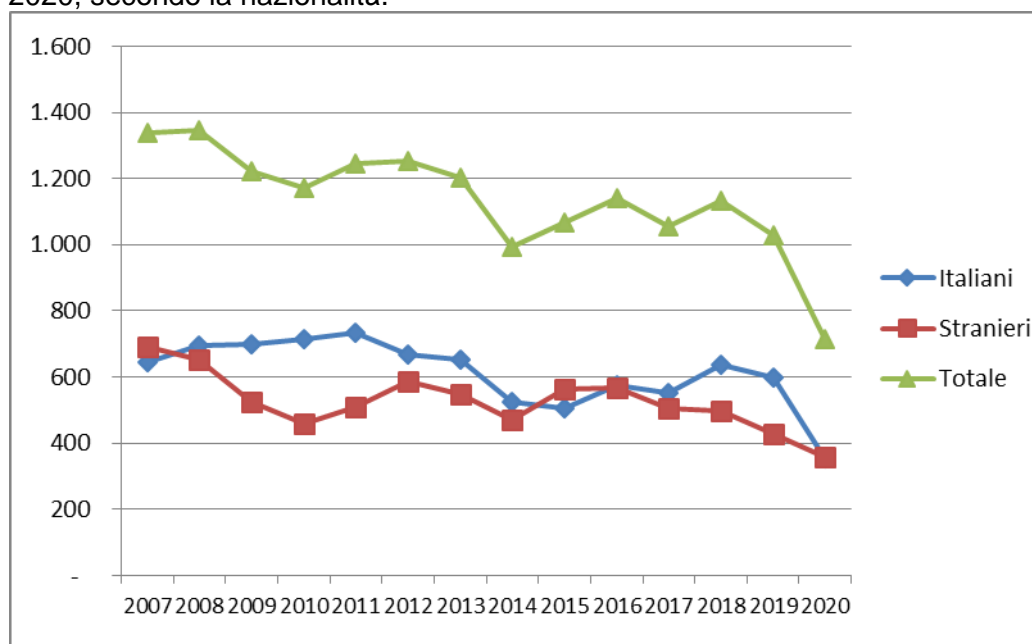

I dati 2020 sono provvisori e quindi suscettibili di modifica; riportano la situazione del Sistema Informativo dei Servizi Minorili (SISM) alla data del 12 gennaio 2021.

Tabella 30 – Presenza media giornaliera negli Istituti penali per i minorenni nel periodo dal 2007 al 2020, secondo la nazionalità e il sesso.

Anni	Italiani			Stranieri			Totale		
	m	f	mf	m	f	mf	m	f	mf
2007	199	6	205	182	36	218	380	42	422
2008	244	13	257	179	33	212	422	46	468
2009	290	6	296	179	28	207	469	34	503
2010	300	8	308	138	28	165	438	36	474
2011	319	6	325	140	21	161	459	27	486
2012	304	4	308	170	30	200	474	34	508
2013	263	5	268	155	29	184	418	34	452
2014	220	5	225	122	18	140	342	23	365
2015	233	7	240	167	29	196	400	36	436
2016	253	11	264	176	33	209	429	44	473
2017	253	9	262	175	27	202	428	36	464
2018	252	9	261	180	27	207	432	36	468
2019	214	9	222	166	22	188	379	31	410
2020	169	7	176	136	8	144	305	15	320

Grafico 8 – Presenza media giornaliera negli Istituti penali per i minorenni nel periodo dal 2007 al 2020, secondo la nazionalità.

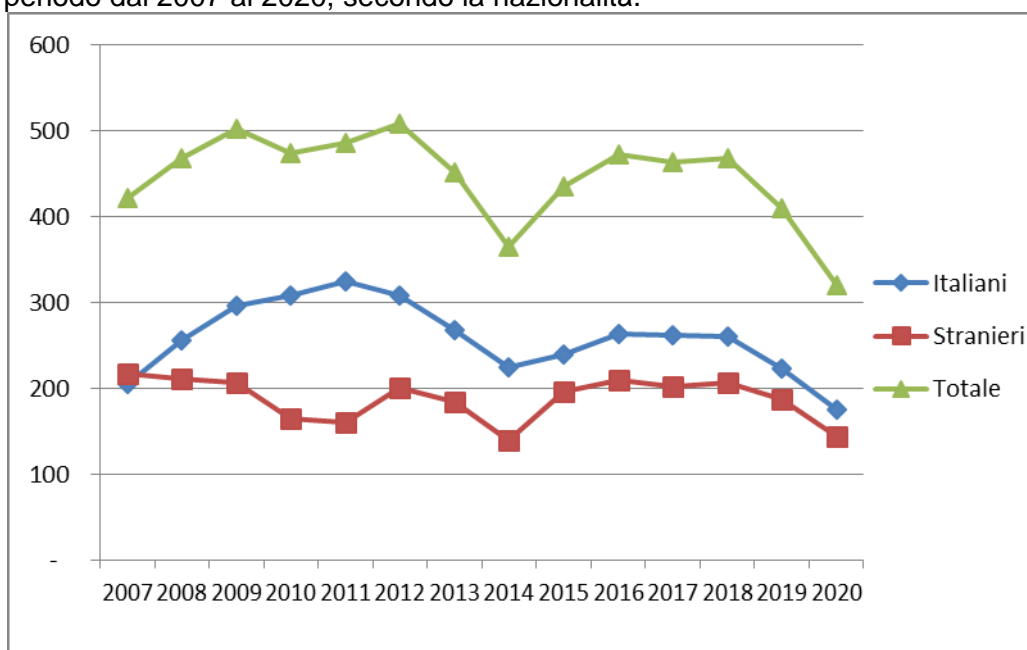

I dati 2020 sono provvisori e quindi suscettibili di modifica; riportano la situazione del Sistema Informativo dei Servizi Minorili (SISM) alla data del 12 gennaio 2021.

CENTRI DIURNI POLIFUNZIONALI

Situazione alla data del 15 gennaio 2021

Tabella 31 – Minorenni e giovani adulti dell'area penale frequentanti i Centri diurni polifunzionali alla data del 15 gennaio 2021, secondo la sede, la nazionalità e il sesso.

CENTRI DIURNI POLIFUNZIONALI	Italiani			Stranieri			Totale		
	m	f	mf	m	f	mf	m	f	mf
Nisida (NA)	16	0	16	1	0	1	17	0	17
Santa Maria Capua Vetere (CE)	27	1	28	1	0	1	28	1	29
Lecce	17	2	19	3	0	3	20	2	22
Palermo	14	2	16	2	0	2	16	2	18
Caltanissetta	0	1	1	0	0	0	0	1	1
Sassari	12	1	13	0	0	0	12	1	13
Totale	86	7	93	7	0	7	93	7	100

Tabella 32 – Minorenni e giovani adulti dell'area penale frequentanti i Centri diurni polifunzionali alla data del 15 gennaio 2021, secondo l'età, la nazionalità e il sesso.

Età	Italiani			Stranieri			Totale		
	m	f	mf	m	f	mf	m	f	mf
meno di 14 anni	0	0	0	0	0	0	0	0	0
14 anni	0	0	0	0	0	0	0	0	0
15 anni	0	0	0	0	0	0	0	0	0
16 anni	7	2	9	2	0	2	9	2	11
17 anni	23	1	24	2	0	2	25	1	26
giovani adulti	56	4	60	3	0	3	59	4	63
Totale	86	7	93	7	0	7	93	7	100

Tabella 33 – Minorenni e giovani adulti dell'area penale frequentanti i Centri diurni polifunzionali alla data del 15 gennaio 2021, secondo la provenienza e il sesso.

Paesi di provenienza	Sesso		Totale
	maschi	femmine	
Italia	86	7	93
Altri Paesi dell'Unione Europea	2	0	2
Altri Paesi europei	2	0	2
Africa	3	0	3
Totale	93	7	100

N.B.: I Centri diurni polifunzionali sono frequentati anche da giovani a rischio devianza, anche se non sottoposti a procedimento penale, NON COMPRESI NEI DATI SOPRA INDICATI.

I dati sono acquisiti dal Sistema Informativo dei Servizi Minorili (SISM) e sono riferiti alla situazione alla data del 15 gennaio 2021; l'elaborazione è stata effettuata in data 19 gennaio 2021.

Anno 2021, 15 gennaio – Dati di flusso

Tabella 34 – Minorenni e giovani adulti dell'area penale assegnati ai Centri diurni polifunzionali secondo l'età, la nazionalità e il sesso. Anno 2021- fino al 15 gennaio. Dati di flusso.

CENTRI DIURNI POLIFUNZIONALI	Italiani			Stranieri			Totale		
	m	f	mf	m	f	mf	m	f	mf
Nisida (NA)	16	0	16	1	0	1	17	0	17
Santa Maria Capua Vetere (CE)	27	1	28	1	0	1	28	1	29
Lecce	17	2	19	3	0	3	20	2	22
Palermo	14	2	16	2	0	2	16	2	18
Caltanissetta	0	1	1	0	0	0	0	1	1
Sassari	12	1	13	0	0	0	12	1	13
Totale	86	7	93	7	0	7	93	7	100

Tabella 35 – Minorenni e giovani adulti dell'area penale assegnati ai Centri diurni polifunzionali secondo l'età, la nazionalità e il sesso. Anno 2021- fino al 15 gennaio. Dati di flusso.

Età	Italiani			Stranieri			Totale		
	m	f	mf	m	f	mf	m	f	mf
meno di 14 anni	0	0	0	0	0	0	0	0	0
14 anni	0	0	0	0	0	0	0	0	0
15 anni	0	0	0	0	0	0	0	0	0
16 anni	7	2	9	2	0	2	9	2	11
17 anni	23	1	24	2	0	2	25	1	26
giovani adulti	56	4	60	3	0	3	59	4	63
Totale	86	7	93	7	0	7	93	7	100

Tabella 36 – Minorenni e giovani adulti dell'area penale assegnati ai Centri diurni polifunzionali secondo la provenienza e il sesso. Anno 2021- fino al 15 gennaio. Dati di flusso.

Paesi di provenienza	Sesso		Totale
	maschi	femmine	
Italia	86	7	93
Altri Paesi dell'Unione Europea	2	0	2
Altri Paesi europei	2	0	2
Africa	3	0	3
Totale	93	7	100

N.B.: I Centri diurni polifunzionali sono frequentati anche da giovani a rischio devianza, anche se non sottoposti a procedimento penale, NON COMPRESI NEI DATI SOPRA INDICATI.

I dati sono acquisiti dal Sistema Informativo dei Servizi Minorili (SISM) e sono riferiti alla situazione alla data del 15 gennaio 2021; l'elaborazione è stata effettuata in data 19 gennaio 2021.